с 1950 Олон.
П-15

ПАМЯТНАЯ
КНИЖКА
ОЛОНЕЦКОЙ ГУБЕРНІИ.

на 1860 годъ.

ГОДЪ ЧЕТВЕРТЫЙ.

Изданіе
Редакціи Олонецкихъ Губернскихъ Вѣдомостей.

Ср. 99623

1860.

ПЕТРОЗАВОДСКЪ.

Въ Губернской Типографіи.

ПЕЧАТАТЬ ПОЗВОЛЯЕТСЯ,

съ тѣмъ чтобы по отпечатаніи было представлено въ Цензурный Комитетъ узаконенное число экземпляровъ. С. Петербургъ 15 Сентября 1859 года.

Цензоръ *В. Бекетовъ.*

Гос. Публичная Библиотека в Ленинграде

ОТЪ РЕДАКЦІИ.

Издавая въ свѣтъ «Памятную Книжку Олонецкой Губерніи» на 1860 годъ, Редакція считаетъ долгомъ объяснить причины, по коимъ она не издала своего сборника на минувшій годъ.

Первая «Памятная Книжка» на 1856 годъ была издана, какъ извѣстно, въ началѣ этого года, безъ предварительнаго подготовленія матеріаловъ, по весьма ограниченной программѣ. Въ слѣдующемъ году, придерживаясь той же программы, наше изданіе вышло въ нѣсколько расширенномъ видѣ. Наконецъ, на прошедшій 1858 годъ, по вновь уже утвержденной программѣ, вышла третья «Памятная Книжка», поступившая въ продажу только въ половинѣ года, такъ что церковныя свѣдѣнія на этотъ годъ на половину отстали отъ времени, а какъ рукопись приготовлялась въ концѣ 1857 года, то всѣ прочія свѣдѣнія относились еще къ предшедшему 1856 году. Чтобы устранить этотъ недостатокъ, надобно было приготовить наше изданіе на 1859 годъ въ концѣ 1858, но въ такомъ случаѣ Редакція должна бы была значительно усилить труды и пожертвовать излишними матеріальными издержками. Кромѣ того, статистическія свѣдѣнія могли войти въ нашу книжку только за 1857 годъ, такъ какъ оффиціальныя отчеты за минувшій годъ всегда составляются въ началѣ наступившаго,—а это отнимало бы современный живо—трепещущій интересъ отъ подобнаго ежегоднаго сборника. Въ этомъ убѣжденіи. мы приняли правиломъ—издавать всегда нашъ трудъ къ началу года, подобно тому, какъ издаются ежегодные календари и справочныя книжки. Читатели, пробѣжавъ даже одно оглавленіе настоящей книжки, согласятся въ справедливости нашего взгляда, тѣмъ болѣе, что Редакція, въ продолженіе года со времени изданія послѣдней книжки, имѣла возможность всѣ отдѣлы своего сборника пополнить новыми свѣдѣніями.

Въ 1 части помѣщены нѣкоторые особые преходящіе и неподвижные празд-

ники, дни и церковные обряды на 1860 годъ. Этотъ списокъ составленъ Редакціею по извѣстному «Указателю церковныхъ чтеній» Священника Гречулевича. Далѣе, приходскіе праздники и церковные крестные ходы въ Олонецкой Епархіи, обнимаютъ уже всѣ здѣшніе города и монастыри, тогда какъ въ прошедшей книжкѣ, по неполученію свѣдѣній, помѣщены съ большими пропусками. Въ заключеніе, напечатанъ списокъ угодниковъ, просіявшихъ и чевствуемыхъ въ Олонецкой Епархіи, который въ слѣдующихъ изданіяхъ мы надѣемся пополнить историческими подробностями, что придастъ этому отдѣлу еще болѣе мѣстный характеръ.

Вторая, *Справочная* часть увеличена многими новыми свѣдѣніями, касающимися здѣшняго края, столь необходимыми каждому для ежедневныхъ справокъ.

Но все вниманіе и заботы Редакціи были посвящены на полноту и разнообразіе третьей части, составляющей матеріалы для *исторіи и статистики* Олонецкой Губерніи. Читатели увидятъ, что большая часть статей этаго отдѣла составлена Редакціею, и потому мы удерживаемся отъ всякихъ сужденій объ ихъ занимательности, въ той увѣренности, что новые труды наши, какъ и въ прежнихъ изданіяхъ будутъ оцѣнены по справедливости.

Не смотря на увеличеніе объема нашего сборника, мы желали уменьшить цѣну за нынѣшнюю книжку, но издержки по приготовленію приложеній—картъ и плановъ лишили насъ этой возможности, тѣмъ болѣе, что, по мѣстнымъ условіямъ и опыту, не надѣемся на продажу болѣе 500 экз., а это едва—едва окупитъ матеріальныя издержки по изданію.

I.

ЦЕРКОВНЫЯ СВѢДѢНІЯ.

I.

НѢКОТОРЫЕ ОСОБЫЕ ПРАЗДНИКИ, ДНИ И ЦЕРКОВНЫЕ ОБРЯДЫ, ВЪ 1860 ГОДУ.

Наступившій годъ есть високосный, отъ Сотворенія Міра 7368, отъ Рождества Христова 1860;—отъ начала Руси 998, отъ принятія Великимъ Княземъ Владиміромъ святымъ Христіанской вѣры 872, отъ Восшествія Дома Романовыхъ на Всероссійскій Престолъ 247, отъ введенія въ Россіи лѣтосчисленія отъ Рождества Христова 160;—отъ учрежденія верьфи на р. Свири 158 отъ устройства Петровскихъ заводовъ въ нынѣшнемъ Петрозаводскѣ 157, отъ переименованія слободы Петровскихъ заводовъ городомъ Петрозаводскомъ 84, отъ учрежденія Олонецкой губерніи 58, отъ возобновленія Олонецкой Епархіи и учрежденія архіерейской каѳедры въ Петрозаводскѣ 32.

МѢСЯЦЪ ЯНВАРЬ.

1. *Пятница*. Новый годъ, празднуемый въ Россіи съ этаго числа съ 1700 года.—Еже по плоти обрѣзаніе Господа Бога нашего Іисуса Христа, совершившееся въ 8 день по воплощеніи его, по закону вѣтхозаветному.—На утр. Ев. Іоан. 36 (X. 9—16); на литург. Ап. 254 (Колос. II. 8—12); Ев. Лук. 6 (II. 20—21. 40—52).—Празднуется рожденіе Его Императорскаго Высочества, Благовѣрнаго Государя Великаго Князя **Алексія Александровича**. Празднуется рожденіе Ея Императорскаго Высочества, Благовѣрной Государыни Великой Княгини **Елены Павловны**.

5, *Вторникъ*. По литургіи съ вечернею, совершается великое освященіе воды и многолѣтіе. Постный день.

6, *Среда*. Святое Богоявленіе Господа Бога и Спаса нашего Іисуса Христа, установленное церковію въ воспоминаніе Крещенія Господня во Іорданѣ.—Утр. Ев. Марк. 2 (I. 9–11); на литург. Ап. 302 (Тит. II. 11–14; III. 4–7) Ев. Матѳ. 6 (III. 13–17).—По литургіи, крестный ходъ на іорданъ, для водоосвященія.

7, *Четвергъ*. Соборъ св. славнаго Пророка, Предтечи и Крестителя Господня Іоанна. Рожденіе Ея Величества, Благовѣрной Государыни **Анны Пав-**

лозны, Королевы—родительницы царствующаго Короля Нидерландскаго, вдовствующей супруги Короля Вильгельма II.

24, *Воскресенье*. Недѣля мытаря и Фарисея. Начинается *тріодь*.

ФЕВРАЛЬ.

1–7, Сплошная недѣля, или разрѣшеніе мясоястія въ среду и пятокъ.

2. *Вторникъ*. Срѣтеніе Господа нашего Іисуса Христа, принесеннаго Пречистою Дѣвою Маріею во храмъ Іерусалимскій, по закону Моисѣеву, спустя 40 дней послѣ рожденія, и воспринятаго или встрѣченнаго Симеономъ.—На утр. Ев. Лук. 8 (II. 25–32); на лит. Ап. 316 (Евр. VII. 7–17), Ев. Лук. 7 (II. 22–40).

3, *Среда*. Празднуется рожденіе Его Императорскаго Высочества, Благовѣрнаго Государя Великаго Князя **Николая Константиновича**. Тезоименитство Ея Величества, Благовѣрной Государыни **Анны Павловны**, Королевы-родительницы царствующаго Короля Нидерландскаго. Кавалерскій праздникъ ордена св. Анны.

4. *Четвергъ*. Рожденіе Ея Императорскаго Высочества, Благовѣрной Государыни Великой Княжны **Вѣры Константиновны**.

6. *Суббота* предъ мясопустною недѣлею, называемая вселенскою родительскою. Совершается общая вселенская панихида, или поминовеніе усопшихъ.

7. *Воскресенье*. Недѣля мясопустная (*Мясопустъ*), по двумъ днямъ поста, въ среду и пятокъ, называемая *пестрою*. Отъ праздника Рождества Христова до 7 Февраля мясоястія 6 недель и три дня.

14, *Воскресенье*. Недѣля сыропустная (*сыропустъ*). Этимъ днемъ заключается послѣдняя пріуготовительная седьмица къ четыредесятницѣ, простонародно—называемая *масляницею*. Въ среду и пятницу сырной седьмицы не совершается литургія и, какъ во дни великаго поста, съ колѣнопреклоненіемъ читается молитва Ефрема Сирина.

15, *Понедѣльникъ*. Начало великаго поста.

19, *Пятница*. Празднуется Восшествіе на Всероссійскій Престолъ ЕГО ВЕЛИЧЕСТВА, Благочестивѣйшаго ГОСУДАРЯ ИМПЕРАТОРА **АЛЕКСАНДРА НИКОЛАЕВИЧА**, Самодержца Всероссійскаго.

20, *Суббота* первой седьмицы Великаго Поста. Совершается благодарст-

вѣчное празднованіе Великомученику Ѳедору Тирону, въ память избавленія имъ христіанъ, въ 362 году, отъ осквернения пищею, которая, по повелѣнію Юліана отступника, была смѣшана съ кровію идольскихъ жертвъ.

21, *Воскресенье*. Недѣля первая Великаго поста, или Недѣля Православія *(Сборное Воскресенье)*. При окончаніи литургіи, по чиноположенію церковному, совершается обрядъ Православія, въ память возстановленія православнаго чествованія св. иконъ послѣ продолжительнаго на нихъ гоненія, въ VIII-IX в.

26, *Пятница*. Рожденіе Его Императорскаго Высочества, Благовѣрнаго Государя Великаго Князя **Александра Александровича.**

МАРТЪ.

1. *Вторникъ* 3-й седьмицы великаго поста. Св. Преподобномученицы Евдокіи. Съ 1-го Марта начало года, считаемаго Церковію какъ отъ Сотворенія міра, такъ и отъ Рождества Христова.

6, *Воскресенье*. Недѣля 3-я поста, *Крестопоклонная*. Начало празднованія ея относится къ первымъ вѣкамъ христіанства. Поклоненіе Честному Кресту продолжается во всю четвертую седьмицу поста, которая отъ того называется *Средокрестною*, или *Крестопоклонною*.

9, *Среда 4-й седьмицы поста*. Святыхъ 40 мучениковъ Севастійскихъ.

17, *Четвергъ 5-й седьмицы поста*. Преподобнаго Алексія человѣка Божія.

25, *Пятница 6-й седьмицы поста*. Благовѣщеніе Пресвятыя Владычицы нашея Богородицы и Приснодѣвы Маріи. Архангелъ Гавріилъ благовѣстилъ зачатіе плотію во чревѣ ея Сына Божія, въ лѣто отъ С. М. 5508, въ недѣлю, въ 5 часовъ дня. Благовѣщеніе—древнѣйшій и важнѣйшій изъ богородичныхъ праздниковъ, сдѣлался повсемѣстнымъ съ IV в. По великому торжеству Благовѣщенія, самый постъ ослабляется; празднованіе его не отлагается даже въ Пасху. На утр. Ев. Лук. 4 (I. 39–49. 56); на лит. Ап. 306 (Евр. II. 11–18), Ев. Лук. 3 (I. 24–38).

26, *Суббота предъ Недѣлею Ваій*. День воскрешенія Лазаря, воспоминаемый церковію съ самыхъ древнихъ временъ.

27, *Воскресенье*. Недѣля Ваій, или *Цвѣтоносная* (Лазарево воскресенье). Вербнымъ или цвѣтоноснымъ называется отъ вѣтвей, которыя церковь благословляетъ и раздаетъ христіанамъ, въ память срѣтенія Господа при входѣ въ

Іерусалимъ. На утр. Ев. Мато. 83 (XXI. 1–11, 15–17); на литург. Ап. 247 (Филип. IV. 4–9), Ев. Іоан. 41 (XII. 1–18).

31. *Четвертокъ* Великій, называемый также *чистымъ*. Церковь, со временъ Апостольскихъ, въ этотъ день воспоминаетъ умовеніе ногъ, тайную вечерю, установленіе великаго таинства Причащенія, преестественную молитву Іисуса Христа и самое предательство. Въ каѳедральныхъ соборахъ, при окончаніи литургіи, совершается умовеніе ногъ, по чиноположенію церковному.

АПРѢЛЬ.

1. *Пятокъ Великій.* Воспоминается день страданій Господа, на утрени читается 12–ть Евангелій св. страстей. Соблюдается строгій постъ: св. Церковь предписываетъ всѣмъ вѣрующимъ, по примѣру св. Апостоловъ, не ясти въ Великій Пятокъ.

2. *Суббота* Великая. На утреннемъ богослуженіи воспоминается Церковію погребеніе Іисуса Христа. Въ цѣломъ году, одна Великая Суббота не облегчается отъ поста, который продолжается до полуночи, т. е. до времени Воскресенія Христова, по правилу VI Вселенскаго Собора, для чего и литургія совершается позже обыкновеннаго и вскорѣ потомъ начинается чтеніе Дѣяній Апостольскихъ, продолжающееся до Свѣтлой утрени.

3, *Святая и Великая Недѣля Пасхи, или Свѣтлое Христово Воскресеніе.* На лит. Ап. Дѣян. 1 (I. 1–8), Ев. 1 (Іоан. I. 1–17); на вечерни Ев. 65 (Іоан. XX. 19–25).

10, *Воскресенье.* Рожденіе Его Императорскаго Высочества, Благовѣрнаго Государя Великаго Князя **Владимира Александровича**.

12, *Вторникъ* 2-й седьмицы по Пасхѣ. *Радуница*, или поминовеніе усопшихъ.

17. *Воскресенье.* Рожденіе ЕГО ВЕЛИЧЕСТВА, Благочестивѣйшаго ГОСУДАРЯ ИМПЕРАТОРА **АЛЕКСАНДРА НИКОЛАЕВИЧА** Самодержца Всероссійскаго. Рожденіе Его Императорскаго Высочества, Благовѣрнаго Государя Великаго Князя **Николая Михайловича**.

23. *Суббота* 3-й седьмицы по Пасхѣ. Св. Великомученика и Побѣдоносца Георгія и св. Мученицы Царицы Александры. Тезоименитство ЕЯ ВЕЛИЧЕСТВА, Благочестивѣйшія ГОСУДАРЫНИ ИМПЕРАТРИЦЫ **АЛЕКСАНДРЫ ѲЕОДОРОВНЫ**. Тезоименитство Ея Императорскаго Высочества, Благовѣрной Госу-

дарыни Великой Княгини **Александры Іосифовны**. Тезоименитство Ея Императорскаго Высочества, Благовѣрной Государыни Великой Княгини **Александры Петровны.**

27, *Среда*. Преполовеніе Пятидесятницы. На лит. Ап. Дѣян. 34 (XIV. 6–18), Ев. 26–29 (Іоан. VII, 14; VIII. 20). По литургіи, крестный ходъ на воду, для водоосвященія.

29. *Пятница*. Рожденіе Его Императорскаго Высочества, Благовѣрнаго Государя Великаго Князя **Сергія Александровича.**

МАЙ.

8, *Воскресенье*. Недѣля 6-я по Пасхѣ. Святаго славнаго и всехвальнаго Апостола и Евангелиста Іоанна Богослова.

9, *Понедѣльникъ*.—Принесеніе честныхъ мощей иже во святыхъ отца нашего Николая, Архіепископа, Мѵръ-Ликійскихъ чудотворца, отъ Мѵръ въ Баръ-градъ.

12, *Четвергъ*. Вознесеніе Господне. На утр. Ев. Марк. 71 (XVI. 9–20); на лит. Ап. 1 (Дѣян. I. 1–12), Ев. Лук. 114 (XXIV. 36–53).

20, *Пятница*. Тезоименитство Его Императорскаго Высочества, Благовѣрнаго Государя Великаго Князя **Алексія Александровича**.

21, *Суббота*.—Святыхъ великихъ Царей и равноапостоловъ Константина и Елены. Срѣтеніе чудотворныя Владимірскія иконы Пресвятыя Богородицы.—Тезоименитство Его Императорскаго Высочества, Благовѣрнаго Государя Великаго Князя **Константина Николаевича**. Тезоименитство Его Императорскаго Высочества, Благовѣрнаго Государя Великаго Князя **Константина Константиновича**. Рожденіе Ея Императорскаго Высочества, Благовѣрной Государыни Великой Княгини **Александры Петровны**. Тезоименитство Ея Императорскаго Высочества Благовѣрной Государыни Великой Княгини **Елены Павловны**.—Поминовеніе усопшихъ (Троицкая родительская суббота).

22, *Воскресенье*. День Святыя Троицы (Пятидесятница). Ев. утр. Іоан. 65 (XX. 19–23); на лит. Ап. 3 (Дѣян. II. 1–11), Ев. Іоан. 27 (VII. 37–52, VIII. 12).

23, *Понедѣльникъ*. День Сошествія Св. Духа на Апостоловъ. На лит. Ап. 229 (Еф. V. 9–19), Ев. Мато. 75 (XVIII. 10–20).

29. *Воскресенье*. Недѣля 1-я по Пятидесятницѣ, Всѣхъ святыхъ. Петровъ

Мясопустъ.

30, *Понедѣльникъ*. Начинается Петровъ постъ и продолжается до 29 Іюня—4 недѣли 2 дня.

ІЮНЬ.

23, *Четвергъ*. Празднество срѣтенію Пречистыя Богородицы чудотворныя иконы Владимірскія.

24, *Пятница*. Рождество честнаго и славнаго Пророка, Предтечи и Крестителя Господня Іоанна.

26, *Воскресенье*. Явленіе иконы Пресвятыя Богородицы, называемыя Тихвинскія. Рожденіе Ея Императорскаго Высочества, Благовѣрной Государыни Великой Княгини **Александры Іосифовны**.

27, *Понедѣльникъ*. Воспоминаніе побѣды, одержанной Императоромъ Петромъ Великимъ надъ Шведскимъ Королемъ Карломъ XII, подъ Полтавою.

29, *Среда*. Святыхъ славныхъ и Первоверховныхъ Апостоловъ Петра и Павла (престольный праздникъ въ Петропавловскомъ каѳедральномъ соборѣ, сооруженномъ Императоромъ Петромъ Великимъ, въ губернскомъ городѣ Петрозаводскѣ). На ут. Ев. Іоан. 67 (XXI. 15–25); на лит. Ап, 193 (2 Кор. XI. 21–12, 9), Ев. Мато. 67 (XVI. 13–19).

ІЮЛЬ.

1. *Пятница*. Рожденіе ЕЯ ВЕЛИЧЕСТВА, Благочестивѣйшія ГОСУДАРЫНИ ИМПЕРАТРИЦЫ **АЛЕКСАНДРЫ ѲЕОДОРОВНЫ**.

2, *Суббота*. Положеніе честныя ризы Пресвятыя Богородицы во Влахернѣ.

5, *Вторникъ*. Тезоименитство Его Императорскаго Высочества, Благовѣрнаго Государя Великаго Князя **Сергія Александровича**.

10. *Воскресенье*. Положеніе честныя ризы Господа нашего Іисуса Христа (хитонъ), принесенной изъ Персіи въ Москву, при царѣ Михаилѣ Ѳеодоровичѣ, въ 1625 году.

11, *Понедѣльникъ*. Тезоименитство Ея Императорскаго Высочества, Благовѣрной Государыни Великой Княгини **Ольги Ѳеодоровны**. Тезоименитство Ея Императорскаго Высочества, Благовѣрныя Государыни Великія Княгини **Ольги Николаевны**. Тезоименитство Ея Императорскаго Высочества Благовѣрныя Государыни Великія Княжны **Ольги Константиновны**.

13, *Пятница*. Тезоименитство Его Императорскаго Высочества, Благовѣр-

наго Государя Великаго Князя **Владиміра Александровича.**

20, *Среда.* Святаго славнаго Пророка Иліи, жившаго за 900 лѣтъ до Рождества Христова.

22. *Пятница.* Тезоименитство ЕЯ ВЕЛИЧЕСТВА, Благочестивѣйшия ГОСУДАРЫНИ ИМПЕРАТРИЦЫ **МАРІИ АЛЕКСАНДРОВНЫ.** Тезоименитство Ея Императорскаго Высочества, Благовѣрной Государыни Великой Княжны **Маріи Александровны.** Тезоименитство Ея Императорскаго Высочества Благовѣрной Государыни Великой Княгини **Маріи Николаевны.**

27, *Среда.* Рожденіе ЕЯ ВЕЛИЧЕСТВА, Благочестивѣйшия ГОСУДАРЫНИ ИМПЕРАТРИЦЫ **МАРІИ АЛЕКСАНДРОВНЫ.** Рожденіе и Тезоименитство Его Императорскаго Высочества, Благовѣрнаго Государя Великаго Князя **Николая Николаевича** Старшаго. Тезоименитство Его Императорскаго Высочества, Благовѣрнаго Государя Великаго Князя **Николая Николаевича** Младшаго.

28, *Четвергъ.* Явленіе иконы Смоленскія Пресвятыя Богородицы, Одигитріи.

АВГУСТЪ.

1, *Понедѣльникъ.* Происхожденіе честныхъ древъ Честнаго и Животворящаго Креста Господня. Празднество сіе установлено въ XII вѣкѣ, въ одно время въ Греціи и въ Россіи, по слѣдующему случаю. Великій Князь Россійскій Андрей Боголюбскій, воюя съ Болгарами, одержалъ надъ ними славную побѣду дѣйствіемъ высшей помощи: отъ иконы Спасителя и честнаго Креста, всегда носимыхъ передъ воинствомъ три раза, исходилъ необыкновенный небесный свѣтъ. Въ то же время подобное событіе совершилось въ Греціи, гдѣ царемъ Греческимъ Еммануиломъ побѣждены были тогда Сарацины: во время битвы съ невѣрными, греческое войско осѣнилось свѣтомъ, исшедшимъ отъ Креста и св. иконъ, съ нимъ бывшихъ. Въ воспоминаніе этаго знаменія, на утрени совершается поклоненіе Честному Кресту, а по литургіи бываетъ крестный ходъ на воду, для водоосвященія. Съ 1 Августа, начинается успенскій постъ, продолжающійся до 15 Августа. На утр. Ев. Іоан. 42 (XII. 28–36), на лит. Ап. 125 (1 Кор. I. 18–24), Ев. Іоан. 60 (XIX. 6–11, 13–20, 25–28, 30–35).

6, *Суббота.* Святое Преображеніе Господа Нашего Іисуса Христа. Въ сей

день приносятся во храмъ и освящаются плоды. Рожденіе Ея Императорскаго Высочества, Благовѣрной Государыни Великой Княгини **Маріи Николаевны**. На утр. Ев. Лук. 45 (IX. 28–36); на лит. Ап. 65 (2 Петр. посл. I. 10–19), Ев. Матѳ. 70 (XVII. 1–9).

10, *Среда*. Рожденіе Его Императорскаго Высочества, Благовѣрнаго Государя Великаго Князя **Константина Константиновича**.

15, *Понедѣльникъ*. Успеніе Пресвятыя Богородицы и Приснодѣвы Маріи. На утр. Ев. Лук, 4 (I. 39–49, 56); на лит. Ап. 240 (Филип. II. 5–11), Ев. Лук. 54, 57 (X. 38–42; XI. 27–28).

16, *Вторникъ*. Пренесеніе отъ Едеса въ Константинополь Нерукотвореннаго Образа Господа нашего Іисуса Христа, совершившееся въ 944 году, въ царствованіе Романа Лакапока, и сопровождавшееся славою многихъ исцѣленій и торжествомъ всего Константинополя.—Рожденіе Ея Императорскаго Высочества, Благовѣрной Государыни Великой Княгини **Екатерины Михайловны**.

19, *Пятница*. Празднество честной иконѣ Пресвятыя Богородицы Донскія.

22, *Понедѣльникъ*. Рожденіе Ея Императорскаго Высочества Благовѣрной Государыни Великой Княжны **Ольги Константиновны**.

26, *Пятница*. Коронованіе и Священнѣйшее Мvропомазаніе ЕГО ВЕЛИЧЕСТВА, Благочестивѣйшаго ГОСУДАРЯ ИМПЕРАТОРА **АЛЕКСАНДРА НИКОЛАЕВИЧА**. Самодержца Всероссійскаго, и Супруги Его, ЕЯ ВЕЛИЧЕСТВА, Благочестивѣйшія ГОСУДАРЫНИ ИМПЕРАТРИЦЫ **МАРІИ АЛЕКСАНДРОВНЫ**. Празднество срѣтенію чудотворныя иконы Пресвятыя Богородицы Владимірскія.

29, *Понедѣльникъ*. Усѣкновеніе главы св. славнаго Пророка, Предтечи и Крестителя Господня Іоанна. День постный. Память православныхъ воиновъ и всѣхъ за вѣру и отечество на брани убіенныхъ, установленная въ 1769 году панихида.

30, *Вторникъ*. Пренесеніе мощей св. Благовѣрнаго Князя Александра Невскаго изъ града Владиміра въ царствующій градъ Петровъ. Преставленіе преподобнаго Александра, Свирскаго чудотворца. Тезоименитство ЕГО ВЕЛИЧЕСТВА, Благочестивѣйшаго ГОСУДАРЯ ИМПЕРАТОРА **АЛЕКСАНДРА НИКОЛАЕВИЧА**, Самодержца Всероссійскаго. Тезоименитство Его Императорскаго Вы-

сочества, Благовѣрнаго Государя Великаго Князя **Александра Александровича**. Рожденіе Ея Императорскаго Высочества, Благовѣрной Государыни Великой Княгини **Ольги Николаевны**. Кавалерскій праздникъ ордена св. Александра Невскаго.

СЕНТЯБРЬ.

1, *Четвергъ*. Начало Индикта, сирѣчь новаго лѣта. Кесари Римскіе въ это число брали дань съ подвластныхъ народовъ, чрезъ каждыя пять лѣтъ; три такихъ пятилѣтія назывались *Индиктомъ*. Новое лѣто праздновалось 1 Сентября до дней Іисуса Христа. Въ сей день Христосъ Господь, пришедъ во святилище Іудейское, читалъ книгу Пророка Исаіи, гдѣ написано: «Нынѣ лѣто Господне пріятно» и пр. Въ воспоминаніе явленія Спасителя въ 1 день Индикта во храмѣ, Православная церковь празднуетъ этотъ день, приноситъ благодареніе Господу о плодахъ земныхъ, пріятыхъ въ то лѣто, и молится о ниспосланіи и впредь плодородія.

8, *Четвергъ*. Рождество Пресвятыя Владычицы нашея Богородицы и Приснодѣвы Маріи. Рожденіе Его Императорскаго Высочества, Государя Наслѣдника Цесаревича и Великаго Князя **НИКОЛАЯ АЛЕКСАНДРОВИЧА**. Рожденіе Ея Императорскаго Высочества, Благовѣрной Государыни Великой Княгини **Ольги Ѳеодоровны**. На утр. Ев. Лук. 4 (I. 39–49, 56); на лит. Ап. 240 (Фил. II, 5–11), Ев. Лук. 54, 58 (X. 38–42; XI. 27–28).

9, *Пятница*. Рожденіе Его Императорскаго Высочества, Благовѣрнаго Государя Вликаго Князя **Константина Николаевича**.

14, *Среда*. Всемірное Воздвиженіе Честнаго и Животворящаго Креста Господня.—Праздникъ этотъ установленъ въ воспоминаніе обрѣтенія живоноснаго древа, на коемъ распятъ былъ Спаситель, вмѣстѣ съ двумя крестами, на коихъ распяты разбойники. Православная церковь на всенощномъ бдѣніи совершаетъ поклоненіе Честному Кресту. Въ сей день установленъ постъ.—На утр. Ев. Іоан. 42 (XII, 28-36); на лит. Ап. 125 (1 Кор. I. 18–24), Ев. Іоан. 60. (XIX. 6–11, 13–20, 25–28, 30–35).

17, *Суббота*. Тезоименитство Ея Императорскаго Высочества, Благовѣрной Государыни Великой Княжны **Вѣры Константиновны**.

22, *Четвергъ*. Кавалерскій праздникъ ордена св. Равноапостольнаго Князя Владиміра.

26, *Понедѣльникъ*. Преставленіе св. Апостола и Евангелиста Іоанна Богослова.

ОКТЯБРЬ.

1, *Суббота*. Покровъ Пресвятыя Владычицы нашея Богородицы и Приснодѣвы Маріи. На лит. Ап. 21 (Дѣян. IX. 10–19), Ев. Лук. 51 (X. 16–21).

5, *Среда*. Рожденіе Ея Императорскаго Высочества, Благовѣрной Государыни Великой Княжны **Маріи Александровны.**

12, *Среда*. Празднованіе святому Іоанну, Предтечѣ и Крестителю Господню, въ память пренесенія изъ Мальты въ городъ Гатчину креста изъ части честнаго древа Животворящаго Креста Господня, Чудотворнаго образа Божіей Матери, писаннаго святымъ Евангелистомъ Лукою и десныя руки мощей св. Іоанна Крестителя, въ 1799 году.

13, *Четвергъ*. Рожденіе Его Императорскаго Высочества, Благовѣрнаго Государя Великаго Князя **Михаила Николаевича.**

22, *Суббота*. Празднество Пресвятой Богородицѣ, чудотворныя иконы Казанскія, за избавленіе Москвы отъ Литвы, установленное въ 1613.

НОЯБРЬ.

6, *Воскресенье*. Рожденіе Его Императорскаго Высочества, Благовѣрнаго Государя Великаго Князя **Николая Николаевича** Младшаго.

8, *Вторникъ*. Соборъ св. Архистратига Михаила и прочихъ безплотныхъ Силъ. Тезоименитство Его Императорскаго Высочества, Благовѣрнаго Государя Великаго Князя **Михаила Николаевича.** Праздникъ всѣхъ Кавалерскихъ Россійскихъ Орденовъ.

15, *Вторникъ*. Начинается постъ предъ Рождествомъ Христовымъ.

21, *Понедѣльникъ*. Входъ во храмъ Пресвятыя Владычицы нашея Богородицы и Приснодѣвы Маріи. На утр. Ев. Лук. 4 (I. 39–49, 56); на лит. Ап. 320 (Евр. IX. 1–7), Ев. Лук. 54, 58 (X. 38–42; XI. 27–28).

24, *Четвергъ*. Тезоименитство Ея Императорскаго Высочества, Благовѣрной Государыни Великой Княгини **Екатерины Михайловны.** Кавалерскій праздникъ ордена св. Екатерины.

26, *Суббота*. Кавалерскій праздникъ ордена св. Великомученика и Побѣдоносца Георгія.

30. *Среда*. Кавалерскій праздникъ орд. св. Апостола Андрея Первозваннаго.

ДЕКАБРЬ.

6, *Вторникъ*. Иже во святыхъ отца нашего Николая, Архіепископа Мирликійскаго, чудотворца. Тезоименитство Его Императорскаго Высочества, Благовѣрнаго Государя Наслѣдника Цесаревича и Великаго Князя **НИКОЛАЯ АЛЕКСАНДРОВИЧА**. Тезоименитство Его Императорскаго Высочества, Благовѣрнаго Государя Великаго Князя **Николая Константиновича**. Тезоименитство Его Императорскаго Высочества, Благовѣрнаго Государя Великаго Князя **Николая Михаиловича**.

24, *Суббота*, Навечеріе Рождества Христова. По литургіи съ вечернею многолѣтіе.

25, *Воскресенье*. Рождество Господа Бога и Спаса нашего Іисуса Христа. Воспоминаніе избавленія Церкви и Державы Россійскія отъ нашествія Французовъ и съ ними двадцати языкъ. Утр. Ев. Матѳ. 2 (I. 18–25); на лит. Ап. 209 (Галат. IV. 4–7). Ев. Матѳ. 3 (II. 1–12).

26, *Понедѣльникъ*. Соборъ Пресвятыя Богородицы и память св. праведнаго Іосифа Обручника.

II.

ХРАМОВЫЕ ПРАЗДНИКИ ВЪ ГОРОДАХЪ И МОНАСТЫРЯХЪ ОЛОНЕЦКОЙ ЕПАРХІИ.

---

1. ВЪ Г. ПЕТРОЗАВОДСКѢ.

I. Петропавловскій Каѳедральный Соборъ, съ двумя придѣлами на хорахъ: 1) *29 Іюня*, день св. Первоверховныхъ Апостоловъ Петра и Павла; 2) *17 Марта*, Святаго Алексія человѣка Божія; 3) *30 Августа* и *23 Ноября* Св. Благовѣрнаго Великаго Князя Александра Невскаго.

II. Святодуховская церковь, находящаяся при Каѳедральномъ Соборѣ, съ двумя по сторонамъ придѣлами: 1) День Сошествія Св. Духа на Апостоловъ

(въ 1860 году *23 Мая*); 2) *25 Декабря*, Рождество Христово; 38 *Сентября*, Рождество Пресвятыя Богородицы.

III. Александроневская горнозаводская церковь, съ двумя по сторономъ придѣлами: 1) *30 Августа* и *23 Ноября*, день св. Благовѣрнаго Великаго Князя Александра Невскаго; 2) день св. Троицы (въ 1860 году *22 Мая*); 3) *6 Декабря* и *9 Мая*, Святителя и чудотворца Николая.

IV. Троицкая кладбищенская церковь: день св. Троицы (въ 1860 году *22 Мая*).

V. Крестовоздвиженская кладбищенская церковь, съ однимъ боковымъ придѣломъ: 1) *14 Сентября*, Всемирное Воздвиженіе Честнаго и Животворящаго Креста Господня; 2) Вознесеніе Господне (въ 1860 году *12 Мая*).

VI. Успенская церковь при Николаевскомъ Дѣтскомъ Пріютѣ: *15 Августа*, Успеніе Пресвятыя Богородицы.

VII. Церковь при домѣ Богадѣльни Приказа Общественнаго Призрѣнія: 7 *Октября*, Св. мученикъ Сергія и Вакха.

VIII. Крестовая церковь при Архіерейскомъ домѣ: *1 Октября*, Покровъ Пресвятыя Богородицы.

IX. Ильинская Машезерская церковь (въ 20 в. отъ Петрозаводска), принадлежащая къ градскому Благочинію, съ однимъ придѣломъ: 1) *20 Іюля*, день св. Пророка Иліи; 2) *1 Января*, св. Василія Великаго, Архіепископа Кессаріи Каппадокійскія.

2. ВЪ Г. ОЛОНЦѢ.

I. Николаевскій соборъ: *6 Декабря и 9 Мая*, день Святителя и чудотворца Николая.

II. Смоленская церковь: 1) *20 Іюля*, день Смоленскія иконы Божіей Матери; 2) *8 Сентября*, Рождество Пресвятыя Богородицы.

III. Казанская церковь, что въ Коблуковской слободѣ: 1) *8 Іюля и 22 Октября*, день Казанскія иконы Божіей Матери; 2) Преподобныхъ Соловецкихъ чудотворцевъ: Зосимы, *17 Апрѣля*, и Саввватія, 27 Сентября; 3) *1 Ноября*, Святыхъ Безсребренниковъ и чудотворцевъ Косьмы и Даміана.

IV. Успенская церковь на кладбищѣ: *15 Августа*, Успеніе Пресвятыя Богородицы.

V. Градская Михайловская церковь, что въ слободѣ: 1) *8 Ноября* Соборъ

Архистратига Михаила; 2) *24 Іюля*, святыхъ мученикъ Бориса и Глѣба.

VI. Тихвинская церковь, принадлежащая къ приходу Михайловской церкви: 1) *26 Іюня*, день Тихвинскія иконы Божіей Матери; 2) Недѣля Православія.

3. ВЪ Г. ПОДЕЙНОМЪ-ПОЛѢ.

I. Петропавловская церковь: 1) *29 Іюня*, Святыхъ Первоверховныхъ Апостоловъ Петра и Павла; 2) *26 Іюня*, день Тихвинскія иконы Божіей Матери; 3) *30 Января*, св. Вселенскихъ учителей и Святителей Василія Великаго, Григорія Богослова и Іоанна Златоустаго.

II. Кладбищенская церковь: *21 Ноября*, Введеніе во храмъ Пресвятыя Богородицы.

4. ВЪ Г. ВЫТЕГРѢ.

I. Воскресенскій Соборъ, съ двумя придѣлами: 1) Воскресеніе Христово, день св. Пасхи; 2) *25 Декабря*, Рождество Христово; 3) *9 Мая и 6 Декабря*, Святителя и чудотворца Николая.

5. ВЪ Г. КАРГОПОЛѢ.

I. Христорождественскій соборъ. Въ верхнемъ этажѣ: 1) *25 Декабря*, Рождество Христово; 2) Софіи Премудрости Божіей; 3) *16 Августа*, Нерукотвореннаго Образа: 4) *9 Мая и 6 Декабря*, Святителя и чудотворца Николая. Въ нижнемъ этажѣ: 1) *6 Января*, Богоявленіе Господне; 2) *28 Іюля*, день Пресвятыя Богородицы Одигитріи; 3) *9 Сентября*, св. праведныхъ Богоотецъ Іоакима и Анны.

II. Введенская церковь: *21 Ноября*, Введеніе во храмъ Пресвятыя Богородицы.

III. Крестовоздвиженская церковь. Въ верхнемъ этажѣ: 1) *14 Сентября*, Всемірное Воздвиженіе Честнаго и Животворящаго Креста Господня; 2) *10 Іюля*, Положеніе ризы Господней; 3) *21 Сентября*, Святителя и чудотворца Димитрія Ростовскаго. Въ нижнемъ этажѣ: 1) *въ 5 субботу великаго поста*, Похвалы Пресвятыя Богородицы; 2) *2 Февраля*, Срѣтеніе Господне; 3) *31 Января и 30 Апрѣля*, св. Іоанна и Никиты, Архіепископовъ Новгородскихъ.

IV. Кладбищенская церковь: 1) *8 Февраля, и 8 Іюня*: св. великомученика Ѳеодора Стратилата; 2) *15 Мая*, св. мученника Димитрія царевича; 3) *26 Іюня*, Тихвинскія иконы Божіей Матери; 4) *9 Марта*, четыредесяти му-

ченниковъ Севастійскихъ.

V. Предтеченская церковь: 1) *7 Января*, св. Пророка, Предтечи и Крестителя Господня Іоанна; 2) *5 Іюля и 25 Сентября*, преподобнаго Сергія Радонежскаго; 3) *30 Августа*, преподобнаго Александра Свирскаго чудотворца.

VI Церковь Входа Господня въ Іерусалимъ. Въ верхнемъ этажѣ: *30 Іюня*, Соборъ св. двунадесяти Апостолъ. Въ нижнемъ этажѣ: 1) Входъ Господень въ Іерусалимъ; 2) *27 Ноября*, Знаменіе Божій Матери; 3) *24 Ноября*, св. великомученицы Екатерины.

VII. Спасская церковь: 1) *16 Августа*, Нерукотвореннаго Образа; 2) Пресвятыя Богородицы всѣхъ скорбящихъ радость; 3) *11 Апрѣля*, Священномученика Антипы.

VIII. Воскресенская церковь: 1) Воскресеніе Христово; 2) *19 Августа*, Донскія иконы Божіей Матери; 3) *5 Октября*, тріехъ Святителей Московскихъ Петра, Алексія и Іоны.

IX. Приписная къ ней Спасская церковь: 1) *16 Августа*, Нерукотвореннаго Образа; 2) *30 Ноября*, Апостола Андрея Первозваннаго; 3) *13 Ноября*, св. Іоанна Златоустаго.

X. Святотроицкая церковь. Въ верхнемъ этажѣ: 1) Живоносныя Троицы. Въ нижнемъ этажѣ: 1) Живоноснаго Источника Божіей Матери; 2) *8 Мая* и *26 Сентября*, Апостола и Евангелиста Іоанна Богослова; 3) *20 Апрѣля*, преподобнаго Александра Ошевенскаго.

XI. Святодуховская церковь: 1) Сошествіе святаго духа на Апостоловъ; 2) *27 Ноября*, Знаменіе Пресвятыя Богородицы; 3) *1 Ноября*, Безсребренниковъ и чудотворцевъ Косьмы и Даміана.

XII. Вознесенская церковь: 1) Вознесеніе Господне; 2) *1 Октября*, Покровъ Пресвятыя Богородицы; 3) *2 Февраля*, Срѣтеніе Господне.

XIII. Павловская церковь: 1) *2 Іюля*, Положеніе ризы Пресвятыя Богородицы; 2) *29 Августа*, Усѣкновеніе главы Іоанна Предтечи; 3) *9 Мая и 6 Декабря*, Святителя и чудотворца Николая.

XIV. Владимірская церковь: 1) *26 Августа*, Владимірскія иконы Божіей Матери; 2) *28 Октября*, великомученицы Параскевы.

XV. Церковь Рождества Богородицы: 1) *8 Сентября*, Рождество Пресвятыя Богородицы; 2) *28 Декабря и 19 Августа*, Первомученника и Архидіакона Стефана и Андрея Стратилата; 3) *25 Ноября*, Климента Папы Рим-

скаго, и *10 Августа*, Архидіакона Лаврентія.

XVI. Благовѣщенская церковь. Въ верхнемъ этажѣ: 1) *25 Марта*, Благовѣщеніе пресвятыя Богородицы; 2) *29 Апрѣля*, девяти мучениковъ Кизическихъ; 3) *26 Декабря*, Соборъ Пресвятя Богородицы. Въ нижнемъ этажѣ: 1) *29 Іюня*, Первоверховныхъ Апост. Петра и Павла; 2) *29 Августа*, Усѣкновеніе главы Іоанна Предтечи; 3) *30 Января*, тріехъ Святителей Василія Великаго, Григорія Богослова и Іоанна Златоустаго.

XVII. Николаевская церковь: 1) *9 Мая и 6 Декабря*, Святителя и чудотворца Николая; 2) *9 Августа и 16 Ноября*, Апостола и Евангелиста Матѳея; 3) *22 Октября*, Аверкія Епископа Іерапольскаго.

XVIII. Зосимосавватіевская церковь. Въ верхнемъ этажѣ: 1) *8 Ноября*, Архистратига Михаила, и *22 Іюля*, Равноапостольныя Маріи Магдалины; 2) *18 Января*, Аѳанасія и Кирилла Патріарховъ Александрійскихъ. Въ нижнемъ этажѣ: 1) *17 Апрѣля* и *27 Сентября*, Соловецкихъ чудотворцевъ Зосимы и Савватія: 2) *23 Апрѣля*, великомученика и побѣдоносца Георгія; 3) *25 Іюля*, преподобнаго Макарія Унженскаго.

6. ВЪ Г. ПУДОМѢ.

I. Троицкая церковь: 1) Живоначальныя Троицы; 2) *6 Декабря*, Святителя и чудотворца Николая; 3) *23 Апрѣля*, великомученника и побѣдоносца Георгія.

II. Михайловская кладбищенская церковь: *8 Ноября*, Архистратига Михаила.

7. ВЪ Г. ПОВѢНЦѢ.

Петропавловскій соборъ: *29 Іюня*, Первоверховныхъ Апостоловъ Петра и Павла.

8. ВЪ АЛЕКСАНДРОСВИРСКОМЪ МОНАСТЫРѢ.

а) Троицкомъ.

I. Троицкій соборъ: 1) Живоначальныя Троицы; 2) *29 Іюня*, Первоверховныхъ Апостоловъ Петра и Павла.

II. Покровская церковь: *1 Октября*, Покровъ Пресвятыя Богородицы.

III. Дамаскинская церковь: *4 Декабря*, св. Іоанна Дамаскина.

IV, Церковь надъ вратами: *29 Августа*, Усѣкновеніе главы Предтечи Господня Іоанна.

и б) Преображенскомъ.

I, Преображенская соборная церковь: 1) *6 Августа*, Преображеніе Господне; 2) *30 Августа*, Преподобнаго Александра Свирскаго чудотворца.

II. Захарьево-Елисаветенская церковь: *5 Сентября*, святыхъ праведныхъ Захарія и Елисаветы.

III. Николаевская церковь: *6 Декабря*, Святителя и чудотворца Николая.

IV. Введенская церковь: *21 Ноября*, Введеніе во храмъ Пресвятыя Богородицы.

9. Въ Спасо-Каргопольскомъ мужскомъ монастырѣ.

I, Преображенская соборная церковь. Въ верхнемъ этажѣ: 1) *6 Августа*, Преображеніе Господне; 2) *8 Сентября*, Рождество Пресвятыя Богородицы. Въ нижнемъ этажѣ: 1) *2 Февраля*, Срѣтеніе Господне; 2) *4 Декабря*, великомученицы Варвары; 3) *7 Декабря*, преподобнаго Антонія Сійскаго; 4) *31 Іюля*, св. муч. Іоанна воина.

II. Церковь надъ монастырскими вратами: *8 Іюля и 22 Октября*, Казанскія иконы Божіей Матери.

10. Въ Александро-Ошевенскомъ монастырѣ.

I. Соборная Успенская церковь. Въ верхнемъ этажѣ: 1) *15 Августа*, Успеніе Пресвятыя Богородицы; 2) *5 Іюля и 25 Сентября*, преподобнаго Сергія Радонежскаго; 3) *18 Августа*, мученикъ Флора и Лавра. Въ нижнемъ этажѣ: 1) *2 Февраля*, Срѣтеніе Господне; 2) *20 Апрѣля*, преподобнаго Александра Ошевенскаго; 3) *9 Іюня*, преподобнаго Кирилла Бѣлоезерскаго.

II. Николаевская церковь надъ монастырскими вратами: : *9 Мая и 6 Декабря*, Святителя и чудотворца Николая.

11. Въ Успенскомъ Каргопольскомъ дѣвичьемъ монастырѣ.

I. Успенская соборная церковь. Въ верхнемъ этажѣ: 1) *15 Августа*, Успеніе Божіей Матери; 2) *24 Іюня*, Рождество Предтечи и Крестителя Господня Іоанна; 3) во имя всѣхъ святыхъ. Въ нижнемъ этажѣ: 1) *8 Ноября*, Соборъ Архистратига Михаила; 2) *9 Сентября*, св. праведныхъ Богоотецъ Іоакима и Анны; 3) *30 Января*, трехъ Святителей Василія Великаго,

Григорія Богослова и Іоанна Златоустаго.

II. Надвратная церковь: св. Антонія и Ѳеодосія Кіевопещерскихъ.

12. ВЪ ЯШЕЗЕРСКОЙ ПУСТЫНѢ.

1. Благовѣщенская церковь: 1, *Марта 25*, Благовѣщеніе Пресвятыя Богородицы; 2, *Мая 9* и *Декабря 6*, Святителя и чудотворца Николая.

II. Преображенская церковь: *Августа 6*, Преображеніе Господне.

13. ВЪ ПАЛЕОСТРОВСКОМЪ МОНАСТЫРѢ.

I. Соборная Рожествобогородицкая церковь: 1, *Сентября 8*, Рождество Пресвятыя Богородицы; 2, *Іюля 20*, св. Пророка Иліи; 3, *Декабря 6*, Святителя и чудотворца Николая.

II. Церковь во имя преподобнаго Ефрема Сирина: *Января 28*.

14. ВЪ ЗАДНЕНИКИФОРОВСКОЙ ПУСТЫНѢ.

I. Преображенская церковь: *Августа 6*, Преображеніе Господне.

II. Благовѣщенская церковь: *Марта 25*, Благовѣщеніе Пресвятыя Богородицы.

III. Церковь во имя всѣхъ святыхъ, вновь устроенная надъ св. мощами Никифора и Геннадія Важеезерскихъ чудотворцевъ.

15. ВЪ ОНДРУСОВОЙ ПУСТЫНѢ.

I. Введенская церковь: *Ноября 21*, Введеніе во храмъ Пресвятыя Богородицы.

II. Николаевская церковь: *Мая 9*, Святителя и Чудотворца Николая.

16. ВЪ СЯНДЕМСКОЙ ПУСТЫНѢ.

I. Успенская церковь: *Августа 15*, Успеніе Пресвятыя Богородицы.

II. Церковь во имя Аѳанасія и Кирилла, Патріарховъ Александрійскихъ: *Января 18*.

III.

КРЕСТНЫЕ ХОДЫ ВЪ ГОРОДАХЪ И МОНАСТЫРЯХЪ ОЛОНЕЦКОЙ ЕПАРХІИ.

I. ВЪ Г. ПЕТРОЗАВОДСКѢ.

1. Января 6, въ день Богоявленія Господня, изъ Петропавловскаго Каѳедральнаго собора, на іорданъ, устраиваемый на Онежскомъ озерѣ, для водоосвященія.

2. Въ день Преполовенія Пятидесятницы, изъ Каѳедральнаго собора, на іорданъ, устраиваемый на Онежскомъ озерѣ или на рѣчкѣ *Лососинкѣ*, и потомъ по главнымъ улицамъ города.

3. Іюня 25, въ воспоминаніе посѣщенія Государемъ Императоромъ, въ 1858 году, Александровскаго пушечнаго завода: изъ Александроневской горнозаводской церкви, съ пожертвованною по сему случаю, общимъ усердіемъ мастеровыхъ, св. иконою Благовѣрнаго Князя Александра Невскаго—въ пушечный заводъ, для совершенія торжественнаго тамъ молебствія о здравіи и благоденствіи Его Величества и всего Царствующаго Дома.

4. Августа 1, въ день Происхожденія честныхъ древъ Животворящаго Креста Господня, изъ Каѳедральнаго собора на колодезь, находящійся у рѣчьки Неглинки.

II. ВЪ Г. ОЛОНЦѢ.

1. Въ честь храмовыхъ праздниковъ: а, изъ градской Михайловской церкви: 9 Мая въ Николаевскій соборъ, 20 и 28 Іюля и 8 Сентября въ Смоленскую церковь; б, изъ собора, 26 Іюня, въ Тихвинскую церковь Михайловскаго прихода; в, изъ собора и Михайловской церкви, Августа 15, въ кладбищенскую церковь.

2. Января 6 и Августа 1, изъ градской Михайловской церкви въ Николаевскій соборъ, а оттуда на р. Олонку, для водоосвященія.

3. Въ день Преполовенія Пятидесятницы, изъ градской Михайловской церкви въ Николаевскій соборъ, оттуда на р. Олонку, для водоосвященія, и вокругъ города.

III. ВЪ Г. ЛОДЕЙНОМЪ ПОЛѢ.

Изъ Петропавловской церкви; 1, Января 6, на рѣку Свирь, для водоосвященія; 2, во вторый день св. Пасхи, вокругъ церкви; 3, въ день Преполовенія Пятидесятницы, на р. Свирь, для водоосвященія, и оттуда вокругъ города; 4, Іюня 29, съ иконою Тихвинской Божіей Матери, въ память избавленія города отъ пожара: 5, Августа 1, на р. Свирь, для водоосвященія; 6, въ д. Каному, съ одною иконою Тихвинской Божіей Матери, въ память прекращенія болѣзни холеры.

VI. ВЪ Г. ВЫТЕГРѢ.

Изъ Воскресенскаго собора: 1, Января 6, на р. Вытегру, для водоосвященія; 2. въ день Преполовенія Пятидесятницы, на р. Вытегру, для водоосвященія, и вокругъ большей части города; 3, въ день Вознесенія Господня, вокругъ остальной части города; 4, 9 Мая, вокругъ собора; 5. Іюня 29, въ часовню на оконечности города по теченію р. Вытегры, въ честь Ап. Петра и Павла; 6, Августа 1, на р, Вытегру, для водоосвященія; 7, Сентября, 14 въ часовню оградѣ собора въ честь Воздвиженія Честнаго Креста и въ вышеупомянутую.

V. ВЪ Г. КАРГОПОЛѢ.

ИЗЪ ХРИСТОРОЖДЕСТВЕНСКАГО СОБОРА:

1. Января 6, на р. Онегу, для водоосвященія.

2. Въ день Преполовенія Пятидесятницы, на р. Онегу для водоосвященія, и оттуда вокругъ города.

3. Августа 1, на р. Онегу для водоосвященія.

4. Въ честь храмовыхъ праздниковъ, во всѣ градскія приходскія церкви и монастыри: Крестовоздвиженскую, 14 Сентября; Предтеченскую, 7 Января; въ церковь Входа Господня въ Іерусалимъ, въ Недѣлю Ваій; Спасскую, 16 Августа; Воскресенскую, въ Свѣтлое Христово Воскресеніе; другую Спасскую, 16 Августа; Троицкую, въ праздникъ Живоначальныя Троицы, въ день св. Апостола и Евангелиста Іоанна Богослова и въ день преподобнаго отца Александра Ошевенскаго; Святодуховскую, въ день сошествія Святаго Духа на Апостоловъ; Вознесенскую, въ праздникъ Вознесенія Господня и 1 Октября въ день Покрова Пресвятыя Богородицы; Владимірскую, 26 Августа; Рожествобогородицкую, 8 Сентября; Благовѣщенскую, 25 Марта и 29 Іюня; Нико-

лаевскую 9 Марта и 6 Декабря; Зосимо-Савватіевскую, 23 Апрѣля и 25 Іюля.

VI. ВЪ Г. ПУДОЖѢ.

ИЗЪ ГРАДСКОЙ ТРОИЦКОЙ ЦЕРКВИ:

1. Января 6, на р. Водлу, для водоосвященія.
2. Въ день преполовенія Пятидесятницы, на р. Водлу, для водоосвященія и оттуда вокругъ города.
3. Въ праздникъ Вознесенія Господня.
4. Въ день Сошествія Святаго Духа на Апостоловъ.
5. Мая 7.
6. Іюня 23.
7. Іюля 19.
8. Августа 1, на р. Водлу, для водоосвященія.
9. Августа 6. въ праздникъ Преображенія Господня.

VII. ВЪ Г. ПОВѢНЦѢ.

ИЗЪ ПЕТРОПАВЛОВСКАГО СОБОРА:

1. Января 6, на р. Повѣнчанку, для водоосвященія.
2. Въ день Преполовенія Пятидесятницы, на р, Повѣнчанку, для водоосвященія, и оттуда вокругъ города.
3. Августа 1, на р. Повѣнчанку, для водоосвященія.
4. Августа 15, въ день Успенія Божіей Матери, послѣ литургіи, въ Успенскую кладбищенскую часовню.

VIII. ВЪ АЛЕКСАНДРОСВИРСКОМЪ МОНАСТЫРѢ.

1. Января 6 и Августа 1, на Трощинское озеро, для водоосвященія.
2. Въ праздникъ Святыя Троицы, изъ Преображенскаго монастыря въ Троицкій.—Этотъ крестный ходъ установленъ въ 1823 году. Предъ литургіею, при собраніи Духовенства изъ другихъ близь лежащихъ обителей и приходовъ и при многочисленномъ собраніи народа, выносятся св. мощи преподобнаго Александра изъ Преображенскаго монастыря, гдѣ они почиваютъ, въ монастырь Троицкій, въ живое воспоминаніе того, что это особенное мѣстное празднованіе учреждено самимъ преподобнымъ, въ память явленія ему Святыя Троицы. Стеченіе народа въ монастырь къ Троицкому празднику началось также со временъ чудотворца.

3. Въ праздникъ Сошествія Святаго Духа на Апостоловъ, изъ Троицкаго монастыря обратно въ Преображенскій, съ мощами преподобнаго Александра.

IX. ВЪ СПАСО-КАРГОПОЛЬСКОМЪ МУЖСКОМЪ МОНАСТЫРѢ.

1. Января 6, на р. Онегу, для водоосвященія.

2. Февраля 2, въ праздникъ Срѣтенія Господня, предъ литургіею, въ Спасо–Каргопольскій монастырь изъ градскаго Христорождественскаго собора.

3. Августа 1, изъ монастыря, на р. Онегу, для водоосвященія.

4. Августа 6, въ праздникъ Преображенія Господня, предъ литургіею, изъ монастыря, вокругъ монастырской ограды. Здѣсь во вратахъ встрѣчается крестный ходъ изъ градскаго Христорождественскаго собора, послѣ чего совершается Божественная литургія.

X. ВЪ АЛЕКСАНДРО-ОШЕВЕНСКОМЪ МОНАСТЫРѢ.

ВЪ ЧЕСТЬ ХРАМОВЫХЪ ПРАЗДНИКОВЪ:

а., Изъ Ошевенскаго погоста въ монастырь:

1. Апрѣля 20, въ память преподобнаго отца Александра Ошевенскаго (если оная случится на Святой недѣлѣ).

2. Мая 9, въ день пренесенія мощей Святителя и чудотворца Николая, по случаю храмоваго праздника въ монастырской церкви надъ св. вратами.

и б., Изъ монастыря въ Ошевенскій погостъ:

3. Января 6, въ день Богоявленія Господня, къ литургіи въ церковь и оттуда на р. Чурьегу, для водоосвященія.

4. Мая 8, въ день св. Апостола и Евангелиста Іоанна Богослова.

5. Сентября 26, въ день св. Апостола и Евангелиста Іоанна Богослова.

Кромѣ того, по древле–установленному обычаю, изъ Ошевенскаго погоста въ монастырь:

6. На вторый день Св. Пасхи, т. е. въ понедѣльникъ Свѣтлыя седьмицы,

7. Въ Недѣлю 2-ю по Пятидесятницѣ, или, по мѣстному названію, въ *Богомоленіе*, совершаемое въ этотъ день въ память преподобнаго отца Александра Ошевенскаго. Крестный ходъ изъ погоста встрѣчается съ крестнымъ ходомъ изъ монастыря у часовни Святителя и чудотворца Николая, откуда, по обходѣ вокругъ обители, оба крестные хода расходятся по своимъ мѣстамъ.

XI. ВЪ УСПЕНСКОМЪ КАРГОПОЛЬСКОМЪ ДѢВИЧЬЕМЪ МОНАСТЫРѢ.

а., Изъ монастыря.

1. Января 6. въ день Богоявленія Господня, для освященія воды, въ часовню, гдѣ находится родникъ, извѣстный подъ названіемъ: *Волосатый*.

2. Августа 1, въ день Происхожденія честныхъ древъ Животворящаго Креста Господня, въ ту же часовню, для освященія воды.

3. Августа 15, въ день Успенія Божіей Матери, вокругъ монастыря.

И б., Изъ Каргопольскаго Христорождественскаго собора въ монастырь:

4. Августа 15, въ день Успенія Божіей Маверн.

5. Ноября 8, въ день Архистратига Михаила.

XII. ВЪ ПАЛЕОСТРОВСКОМЪ МОНАСТЫРѢ.

1. Января 28, въ день преподобнаго Ефрема Сирина, вокругъ монастыря.

2, Мая 19, въ память преподобнаго Корнилія Палеостровскаго чудотворца, въ часовню устроенную при пещерѣ чудотворца.

3. Іюля 20, въ день св. Пророка Иліи, вокругъ монастыря.

XIII. ВЪ ОНДРУСОВОЙ ПУСТЫНѢ.

Мая 9, въ честь храмоваго праздника, вокругъ обители.

IV.

СВЯТЫЕ ПРЕПОДОБНЫЕ ОТЦЫ, ПРОСІЯВШІЕ И ЧЕВСТВУЕМЫЕ ВЪ ОЛОНЕЦКОЙ ЕПАРХІИ.

Аврамій, игуменъ Палеостровскаго монастыря, ученикъ основателя обители, преподобнаго Кирилла. Мощи его почиваютъ подъ спудомъ въ соборѣ этаго монастыря, возлѣ учителя его.

Адріанъ, основатель Ондрусовой пустыни (на полуостровѣ Ладожскаго озера, въ 22 в. отъ г. Олонца), въ первой половинѣ XVI столѣтія, въ мірѣ назывался Андреемъ, происходилъ изъ дворянскаго рода Завалишиныхъ и былъ царедворцемъ у Царя Іоанна III Васильевича. Встрѣтивъ, во время охоты (въ 1494 г.), въ лѣсахъ Олонецкихъ, преподобнаго Александра Свирскаго, живша-

то одиноко въ хижинѣ, удостоился часто съ нимъ бесѣдовать, и, получивъ иноческій образъ въ Валаамской обители, подъ именемъ Андріана, поселился на берегу Ладожскаго озера и основалъ пустыножительство, названное по его имени *Ондрусовымъ*. Преподобный Адріанъ удостоился быть воспріемникомъ отъ купели дочери Іоанна Грознаго, царевны Анны, 1 Августа 1549 года (Ипкон. Лѣтоп. стр. 65), и на возвратномъ пути изъ Москвы съ царскими дарами, умерщвленъ злодѣями, изъ жителей д. Обжи, 15 Мая 1550 года. Св. мощи его почиваютъ въ пустынѣ, въ церкви Введенія во храмъ Пресвятыя Богородицы, подъ спудомъ.

Александръ Ошевенскій, основатель монастыря этаго имени (въ Каргопольскомъ уѣздѣ). Родился въ 1427 году, постриженъ въ монашество въ 1453, въ Кирилло-Бѣлоезерскомъ монастырѣ; устроилъ Ошевенскую обитель на р. Чурьегѣ, около 1460 года. Преставился 1479 года Апрѣля 20.

Александръ, Свирскій чудотворецъ, основатель монастыря этаго имени (въ Олонецкомъ уѣздѣ). Сынъ Новгородскаго земледѣльца (на р. Ояти), онъ тайно ушелъ отъ родителей и постригся въ монашество, на 26 году возраста, въ Валаамской обители, гдѣ прожилъ 13 лѣтъ, и потомъ (въ 1487 году) отошелъ въ пустыню, за 6 верстъ отъ р. Свири, гдѣ провелъ 7 лѣтъ одиноко въ тѣсной хижинѣ. По собраніи къ нему труженниковъ, основалъ обитель, въ которой былъ игуменомъ съ 1506 года; преставился, на 85 году возраста, 30 Августа 1533 года. По прошествіи 107 лѣтъ, обрѣтены св. мощи его нетлѣнными и, въ 1644 году, положены въ серебряную позолоченную раку, пожертвованную Царемъ Михаиломъ Ѳеодоровичемъ.

Аѳанасій, ученикъ преподобнаго Александра Свирскаго, бывшій послѣ него шестымъ игуменомъ обители.

Аѳанасій, сотрудникъ и сомолитвенникъ Лазаря Муромскаго.

Аѳанасій Сяндемскій, основатель Сяндемской Успенской пустыни (въ 22 в. отъ г. Олонца), ученикъ и сомолитвенникъ преподобнаго Александра Свирскаго въ Валаамскомъ монастырѣ, вслѣдъ за своимъ учителемъ переселился въ нынѣшнюю Свирскую обитель, гдѣ сподобился быть свидѣтелемъ благодатнаго явленія преподобному Пресвятыя Богородицы. По смерти Александра, онъ основалъ Сяндемскую обитель, на перешейкѣ двухъ озеръ, Сяндемы и Рощинскаго, одновременно съ Адріаномъ Ондрусовскимъ, съ которымъ имѣлъ частыя духов—

ныя бесѣды. Мощи его почиваютъ въ пустынѣ, въ церкви св. Кирилла и Аоанасія.

Геннадій, сотрудникъ преподобнаго Никифора, основателя Задвеникифоровской пустыни, въ половинѣ XVI столѣтія.

Даміанъ, бывшій прежде иноком Соловецкой обители (1605–1612), основатель Юрьегорской пустыни, обращенной впослѣдствіи въ сельскій приходъ (находящійся нынѣ въ Архангельской губерніи, близь границъ Пудожскаго и Повѣнецкаго уѣздовъ). Преставился 20 Ноября 1634 года въ г. Каргополѣ, въ схимѣ, подъ именемъ *Діонисія*. Тѣло его, чрезъ два года, перенесено въ Юрьегорскую обитель ученикомъ его Прохоромъ съ братіею.

Діонисій, ученикъ преподобнаго Александра Свирскаго.

Игнатій, ученикъ преподобнаго Александра Свирскаго.

Іона, строитель Климецкаго монастыря (на острову того же имени на Онежскомъ озерѣ, въ Петрозаводскомъ уѣздѣ). Онъ былъ сыномъ Новгородскаго Посадника и, по смерти родителей, постригся въ монашество въ одномъ изъ Новгородскихъ монастырей, потомъ переселился на Климецкій островъ и основалъ здѣсь обитель, которая была упразднена въ концѣ XVIII столѣтія, а съ учрежденіемъ въ Петрозаводскѣ архіерейской каѳедры, въ 1828 году, присоединена въ непосредственное веденіе здѣшняго Архіерейскаго дома. Преставился 6 Іюня 1534 года.

Іона, основатель Яшезерской пустыни (въ Петрозаводскомъ уѣздѣ).

Корнилій Паданскій, основатель пустыни того же имени (въ Лодейнопольскомъ уѣздѣ).

Корнилій Палеостровскій, основатель Пелеостровскаго Рождественскаго монастыря, на островѣ Онежскаго озера Пальемъ (въ Петрозаводскомъ уѣздѣ). Память его совершается 14 Мая.

Корнилій, ученикъ преподобнаго Александра Свирскаго.

Кириллъ, основатель Челмогорской пустыни (въ Каргопольскомъ уѣздѣ). Преставился въ концѣ XI столѣтія.

Лазарь, инокъ, основатель Муромскаго Успенскаго монастыря (въ Пудожскомъ уѣздѣ). Преставился 1391 года Марта 8 дня.

Леонидъ, ученикъ Преподобнаго Александра Свирскаго.

Макарій, основатель пустыни Оредожской.

Никифоръ, основатель Задникифоровской пустыни, въ половинѣ XVI столѣтія.

Пахомій Кемскій.

Ѳеодоръ, ученикъ преподобнаго Александра Свирскаго.

Ѳерапонтъ, ученикъ преподобнаго Александра Свирскаго.

II.

СПРАВОЧНЫЯ СВѢДѢНІЯ.

I.

АДРЕССЪ—КАЛЕНДАРЬ

Чиновниковъ Гражданскихъ и Военныхъ и лицъ Духовнаго вѣдомства Олонецкой Губерніи.

ОБЩЕЕ ГУБЕРНСКОЕ УПРАВЛЕНІЕ.

УПРАВЛЕНІЕ ОЛОНЕЦКАГО ГРАЖДАНСКАГО ГУБЕРНАТОРА.

Гражданскій Губернаторъ, состоящій по Армейской Пѣхотѣ, Генералъ–Маіоръ Николай Павловичъ *Волковъ 3–й.*

Канцелярія Начальника Губерніи.

Правитель Канцеляріи, Титулярный Совѣтникъ Николай Андреевичъ *Волковъ.*

Старшіе Помощники Правителя: 1, Титулярный Совѣтникъ Василій Семеновичъ *Свѣтославскій*; 2, Коллежскій Секретарь Алексѣй Ивановичъ *Волковъ*; 3, Коллежскій Секретарь Егоръ Ѳомичъ *Колесинскій.*

Младшіе Помощники Правителя: 1, Коллежскій Секретарь Алексѣй Михайловичъ *Рудницкій*; 2, Губернскій Секретарь Павелъ Васильевичъ *Козьмодемьянскій*; 3, неимѣющій класснаго чина Михаилъ Алексѣевичъ *Нуромскій.*

Старшіе Чиновники особыхъ порученій: 1, Коллежскій Ассесоръ Сигизмундъ Феликсовичъ *Карачевскій*; 2, Титулярный Совѣтникъ Николай Антоновичъ *Крыловскій*; 3, Коллежскій Секретарь Александръ Васильевичъ *Погоржанскій.*

Младшіе Чиновники особыхъ порученій: 1, Губернскій Секретарь Иванъ Ѳедоровичъ *Калугинъ*; 2, Губернскій Секретарь Михаилъ Петровичъ *Васильевъ*; 3, Губернскій Секретарь Андрей Андреевичъ *Шкалинъ.*

ГУБЕРНСКОЕ ПРАВЛЕНІЕ.

Присутствіе.

Предсѣдательствующій—Гражданскій Губернаторъ.

Вице-Губернаторъ, Дѣйствительный Статскій Совѣтникъ Станиславъ Михайловичъ *Барановичъ*.—Старшій Совѣтникъ, Статскій Совѣтникъ Андрей Ивановичъ *Бюргеръ*.—Совѣтники: Коллежскій Совѣтникъ Викторъ Степановичъ *Башинскій* и Надворный Совѣтникъ Андрей Ѳомичъ *Колесинскій*.—Ассесоръ, Коллежскій Совѣтникъ Яковъ Петровичъ *Дейхманъ*.

Канцелярія.

Канцелярія Присутствія: Старшій Секретарь, Титулярный Совѣтникъ Аполлонъ Петровичъ *Шеломовъ*.—Помощники его: 1, Переводчикъ, Коллежскій Секретарь Іосифъ Михайловичъ *Полонскій*; 2, Начальникъ Ревизіоннаго стола, Губернскій Секретарь Петръ Андреевичъ *Киселевъ*.—Регистраторъ, Титулярный Совѣтникъ Иванъ Андреевичъ *Громовъ*.—Экзекуторъ, Титулярный Совѣтникъ Семенъ Марковичъ *Карелли*.

I-е Отдѣленіе: Секретарь, Коллежскій Регистраторъ Кириллъ Егоровичъ *Богдановъ*.—Столоначальники: 1 стола, Губернскій Секретарь Василій Васильевичъ *Богоявленскій*; 2 стола, Губернскій Секретарь Алексѣй Ѳедоровичъ *Давидовскій*; 3 стола, Коллежскій Секретарь Алексѣй Александровичъ *Гекъ*.

2 Отдѣленіе: Секретарь, Коллежскій Секретарь Августъ Яковлевичъ *Юсевичъ*. Столоначальники: 4 стола, Коллежскій Секретарь Викторъ Готгардовичъ *Кименталь*; 5 стола, и. д. Коллежскій Секретарь Николай Иваповичъ *Бенедиктовичъ*; Газетнаго Стола, Начальникъ, Коллежскій Ассесоръ Александръ Ивановичъ *Ивановъ*.

3 Отдѣленіе: Секретарь, Коллежскій Ассесоръ Павелъ Ивановичъ *Ивановъ*.—Столоначальники: 6 стола, Губернскій Секретарь Викентій Лаврентьевичъ *Горбачевскій*; 7 стола, Губернскій Секретарь Людвигъ Іоакинфовичъ *Деревянка*; 8 стола, Губернскій Секретарь Павелъ Ивановичъ *Поповъ*.

При Губернскомъ Правленіи: Казначей, Коллежскій Ассесоръ Тимофей Ефимовичъ *Толвуйскій*; Помощникъ его, Титулярный Совѣтникъ Иванъ Михайловичъ *Катковъ*.—Редакторъ Губернскихъ Вѣдомостей и Смотритель Типографіи—Начальникъ Газетнаго стола.—Архиваріусъ, Титулярный Совѣтникъ Василій Егоровичъ *Фрезеръ*.

Губернская Чертежная: Губернскій Землемѣръ Коллежскій Секретарь Иванъ Александровичъ *Кашперовъ*. Старшій особый Землемѣръ, вакансія. Младшій осо-

бый Землемѣръ, Титулярный Совѣтникъ Александръ Григорьевичъ *Касаткинъ*.

ГУБЕРНСКАЯ СТРОИТЕЛЬНАЯ И ДОРОЖНАЯ КОММИССІЯ.

Предсѣдательствующій—Гражданскій Губернаторъ.

Члены: Губернскій Архитекторъ, Коллежскій Совѣтникъ Василій Васильевичъ *Тухтаровъ*. Строительнаго отряда Путей Сообщенія Полковникъ Николай Васильевичъ *Первовъ*. Гражданскій Чиновникъ, Надворный Совѣтникъ Андрей Михайловичъ *Романовскій*.

Канцелярія: Правитель дѣлъ, Надворный Совѣтникъ Алексѣй Алексѣевичъ *Юлинъ*.—Экзекуторъ и Казначей, Титулярный Совѣтникъ Михаилъ Агаѳіевичъ *Мансвѣтовъ*.—Бухгалтеръ, Титулярный Совѣтникъ Иванъ Ивановичъ *Медвѣдевъ*. Помощникъ его, Губернскій Секретарь Адамъ Игнатьевичъ *Лыко*.—Начальникъ искусственнаго стола, Архитекторскій Помощникъ, Губернскій Секретарь Платонъ Ивановичъ *Дунинъ-Голецкій*. Помощники его: Архитекторскій Помощникъ, Губернскій Секретарь Александръ Константиновичъ *Бушъ;* по гражданской части, Губернскій Секретарь Григорій Ильичъ *Ладвинскій*.

При Коммиссіи: Производитель работъ, Инженеръ Поручикъ Константинъ Миничъ *Горничь-Горницкій*.—Архитекторъ для производства работъ, Титулярный Совѣтникъ Іосафъ Филипповичъ *Яровицкій*. Архитекторскіе Помощники: Коллежскій Секретарь Александръ Антоновичъ *Баумиллеръ;* Коллежскій Секретарь Антонъ Юліановичъ *Новицкій*.

ПРИКАЗЪ ОБЩЕСТВЕННАГО ПРИЗРѢНІЯ.

Предсѣдательствующій—Гражданскій Губернаторъ.

Присутствующіе: и. д. Непремѣннаго Члена—Ассесоръ Губернскаго Правленія. Отъ купечества Засѣдатель, Петрозаводскій 3 гильдіи купецъ Петръ Васильевичъ *Авраамовъ*.—Секретарь и Кассиръ Сберегательной Кассы, Титулярный Совѣтникъ Иванъ Ивановичъ *Загребинъ*. Бухгалтеръ и Контролеръ Приказа и Сберегательной Кассы, Губернскій Секретарь Петръ Алексѣевичъ *Полетаевъ*. Столаначальникъ и Помощникъ Бухгалтера, Губернскій Секретарь Яковъ Козьмичъ *Гирманъ*.—Смотритель богоугодныхъ заведеній Приказа въ Петрозаводскѣ, и. д., Коллежскій Регистраторъ Ѳедоръ Семеновичъ *Зацѣпинъ*. Врачь заведеній Приказа, Коллежскій Ассесоръ Михаилъ Дмитріевичъ *Лебедевъ*.

КОММИССІЯ НАРОДНАГО ПРОДОВОЛЬСТВІЯ.

Предсѣдатель—Гражданскій Губернаторъ.—Члены: Вице-Губернаторъ, Начальникъ Горныхъ Заводовъ, Предсѣдатель Казенной Палаты, Управляющій Палатою Государственныхъ Имуществъ, Уѣздный Судья, Городскій Голова губернскаго города.

ОСЕННІЙ КОМИТЕТЪ.

Предсѣдатель—Гражданскій Губернаторъ.—Члены: Вице-Губернаторъ, Управляющій Палатою Государственныхъ Имуществъ, Инспекторъ Врачебной Управы, Помощникъ Горнаго Начальника Олонецкихъ заводовъ, Протоіерей Каѳедральнаго Собора, Петрозаводскій Городскій Голова.

ГУБЕРНСКІЙ КОМИТЕТЪ О ЗЕМСКИХЪ ПОВИННОСТЯХЪ.

(Собирается въ Январѣ, чрезъ три года, для разсмотрѣнія и утвержденія смѣтъ и раскладокъ Земскихъ повинностей. *Уст. Зем. Пов.*)

Предсѣдатель—Гражданскій Губернаторъ.—Члены: Вице-Губернаторъ, Горный Начальникъ Олонецкихъ Заводовъ, Предсѣдатель Казенной Палаты, Управляющій Палатою Государственныхъ Имуществъ, Предсѣдатель Палаты Гражданскаго и Уголовнаго Суда, Губернскій Почтмейстеръ, Командиръ Внутренняго Гарнизоннаго Баталіона, Уѣздные Судьи Петрозаводскій и Лодейнопольскій, Окружные Начальники управленія Государственныхъ Имуществъ и Городскіе Головы всѣхъ городовъ губерніи.

ОСОБОЕ О ЗЕМСКИХЪ ПОВИННОСТЯХЪ

присутствіе.

Предсѣдатель–Гражданскій Губернаторъ. Члены: Вице–Губернаторъ, Горный Начальникъ Олонецкихъ заводовъ, Предсѣдатель Казенной Палаты, Управляющій Палатою Государственныхъ Имуществъ, Губернскій Прокуроръ, Уѣздный Судья и Городскій Голова губернскаго города.

ГУБЕРНСКІЙ СТАТИСТИЧЕСКІЙ КОМИТЕТЪ.

Предсѣдатель–Гражданскій Губернаторъ.

Непремѣнные Члены: Вице–Губернаторъ, Горный Начальникъ Олонецкихъ Заводовъ, Предсѣдатель Казенной Палаты, Управляющій Палатою Государственныхъ Имуществъ, Губернскій Прокуроръ, Директоръ Гимназіи, Губернскій Почт-

мейстеръ, Штабъ–Офицеръ Путей Сообщенія, Губернскій Архитекторъ, Членъ Духовной Консисторіи, Губернскій Землемѣръ.

Члены: Предсѣдатель Судебной Палаты, Дѣйствительный Статскій Совѣтникъ Андрей Ильичъ *Шкалинъ*. Старшій Совѣтникъ Губернскаго Правленія, Статскій Совѣтникъ Андрей Ивановичъ *Бюргеръ*. Совѣтникъ Губернскаго Правленія, Коллежскій Совѣтникъ Викторъ Степановичъ *Башинскій*. Корпуса Жандармовъ, Полковникъ Князь Александръ Алексѣевичъ *Мышецкій*. Инспекторъ Гимназіи, Коллежскій Совѣтникъ Василій Ивановичъ *Невзоровъ*. Ассесоръ Губернскаго Правленія, Коллежскій Совѣтникъ Яковъ Петровичъ *Дейхманъ*. Управитель Кончезерскаго чугунно–плавильнаго завода, Подполковникъ Иванъ Андреевичъ *Версиловъ*. Гражданскій Чиновникъ Губернской Строительной и Дорожной Коммиссіи, Надворный Совѣтникъ Андрей Михайловичъ *Романовскій*. Коммерціи Совѣтникъ, Петрозаводскій 1 гильдіи купецъ, Потомственный Почетный Гражданинъ Маркъ Пименовичъ *Пименовъ*.

Члены–Корреспонденты: С. Петербургскій купецъ, Надворный Совѣтникъ *Бенардаки*. Коммерціи Совѣтникъ, С. Петербургскій 1 гильдіи купецъ, Василій Ѳеодуловичъ *Громовъ*. Выгегорскій Земскій Исправникъ, Коллежскій Секретарь Петръ Антоновичъ *Лотоцкій*. Смотритель Каргопольскаго Уѣзднаго Училища, Коллежскій Ассесоръ Тимофей Егоровичъ *Сапожковъ*. Учитель Петрозаводскаго Уѣзднаго Училища, Коллежскій Секретарь Николай Ивановичъ *Воробьевъ*. Священникъ Рыборѣцкаго погоста *Серлягинъ*. Священникъ Шунгскаго погоста *Молчановъ*. Благочинный упраздненной Вознесенской пустыни *Рыжлевскій*. Священникъ Янгозерскаго погоста *Петропавловскій*. Священникъ Кимасозерскаго прихода *Либертинскій*.

Членъ Дѣлопроизводитель, Павелъ Николаевичъ *Рыбниковъ*. Помощникъ дѣлопроизводителя, Коллежскій Ассесоръ Карлъ Ивановичъ *Шеффферъ*.

ГУБЕРНСКІЙ ПОПЕЧИТЕЛЬНЫЙ КОМИТЕТЪ О ТЮРЬМАХЪ.

Вице–Президенты: Олонецкій и Петрозаводскій Архіепископъ; Начальникъ Губерніи.

Директоры: Вице–Губернаторъ, Дѣйствительный Статскій Совѣтникъ, Станиславъ Михайловичъ *Барановичъ*. Предсѣдатель Казенной Палаты, Дѣйствительный Статскій Совѣтникъ Николай Павловичъ *Левицкій*. Предсѣдатель Палаты Гражданскаго и Уголовнаго Суда, Дѣйствительный Статскій Совѣтникъ

Андрей Ильичъ *Шкалинъ*. Старшій Совѣтникъ Губернскаго Правленія, Статскій Совѣтникъ Андрей Ивановичъ *Бюргеръ*. Жандармскій Штабъ–Офицеръ, Полковникъ Князь Александръ Алексѣевичъ *Мышецкій*. Директоръ Гимназіи Статскій Совѣтникъ Ѳедоръ Николаевичъ *Фортунатовъ*. Врачъ заведеній Приказа Общественнаго Призрѣнія, Коллежскій Ассесоръ Михаилъ Дмитріевичъ *Лебедевъ*. Протоіерей Кафедральнаго Собора Ѳеодоръ Степановичъ *Рождественскій*. Священникъ Кладбищенекой церкви Симеонъ Семеновичъ *Семеновъ*. Коммерціи Совѣтникъ Маркъ Пименовичъ *Пименовъ*. Царскосельскій 1 гильдіи купецъ Александръ Ѳедоровичъ *Красильниковъ*. Петроэаводскій 1 гильдіи купеческій сынъ Ефимъ Григорьевичъ *Пименовъ*. Петрозаводскій 2 гильдіи купецъ Гавріилъ Марковичъ *Сывороткинъ*. Петрозаводскій 3 гильдіи купецъ Николай Ѳедоровичъ *Никинъ*.

Экономъ, Петрозаводскій Городскій Голова, купецъ 3 гильдіи Василій Трофимовичъ *Трофимовъ*. Казначей, Петрозаводскій 3 гильдіи купецъ Иванъ Лаврентьевичъ *Скоковъ*. Секретарь, и. д., Правитель Канцеляріи Начальника Губерніи, Титулярный Совѣтникъ Николай Андреевичъ *Волковъ*. Бухгалтеръ и Контролеръ, Титулярный Совѣтникъ Дмитрій Ѳедоровичъ *Харитоновъ*.

ГУБЕРНСКОЕ ПОПЕЧИТЕЛЬСТВО ДѢТСКИХЪ ПРІЮТОВЪ.

Предсѣдатель–Гражданскій Губернаторъ.

Почетные Члены: Высокопреосвященный *Аркадій*, Архіепископъ Олонецкій и Петрозаводскій. Коммерціи Совѣтникъ, Потомственный почетный гражданинъ Петрозаводскій 1 гильдіи купецъ Маркъ Пименовичъ Пименовъ.

Дѣйствительные Члены: Вице–Губернаторъ; Горный Начальникъ Олонецкихъ Заводовъ; Управляющій Палатою Государственныхъ Имуществъ.

Директоръ, и. д., Врачъ заведеній Приказа, Коллежскій Ассесоръ Михаилъ Дмитріевичъ *Лебедевъ*. — Почетный Старшина, Потомственный почетный гражданинъ, Петрозаводскій 1 гильдіи купецъ Ефимъ Григорьевичъ *Пименовъ*. Казначей, Петрозаводскій 3 гильдіи купецъ Иванъ Лаврентьевичъ *Скоковъ*. Завѣдывающій дѣлопроизводствомъ, Титулярный Совѣтникъ Николай Андреевичъ *Волковъ*.

КАЗЕННАЯ ПАЛАТА.

ПРИСУТСТВІЕ: Предсѣдатель, Дѣйствительный Статскій Совѣтникъ Николай

Павловичъ *Левицкій*. Члены: Губернскій Казначей, Статскій Совѣтникъ Василій Прокопьевичъ *Поповъ*. Губернскій Контролеръ, Статскій Совѣтникъ Михаилъ Ѳедоровичъ *Гавриловъ*. Совѣтникъ Ревизскаго отдѣленія, Статскій Совѣтникъ Степанъ Матвеевичъ *Кутейниковъ*. Совѣтникъ отдѣленія питейныхъ сборовъ, Статскій Совѣтникъ Дмитрій Григорьевичъ *Чедаевъ*. Ассесоръ, Коллежскій Ассесоръ Иванъ Петровичъ *Алексѣевъ*. Секретарь, Коллежскій Ассесоръ Петръ Степановичъ *Дешевой*.

КАНЦЕЛЯРІЯ: Приходарасходчикъ и Экзекуторъ, Коллежскій Регистраторъ Ѳедотъ Дмитріевичъ *Никитинъ*. Протоколистъ, Губернскій Секретарь Алексѣй Ѳедоровичъ *Тервинскій*. Архиваріусъ, и. д., неимѣющій чина Гавріилъ Максимовичъ *Деньгубовъ*.

ПРИ ПАЛАТѢ: Чиновники особыхъ Порученій: Коллежскій Ассесоръ Александръ Гавриловичъ *Поляковъ*. Коллежскій Ассесоръ Михаилъ Михайловичъ *Богдановъ*. Губернскій Архитекторъ, вакансія.

ПАЛАТА ГОСУДАРСТВЕННЫХЪ ИМУЩЕСТВЪ.

ПРИСУТСТВІЕ: Управляющій Палатою, Статскій Совѣтникъ Ѳедоръ Станиславовичъ *Лизандеръ*. Совѣтники: Хозяйственнаго отдѣленія, Коллежскій Совѣтникъ Михаилъ Львовичъ *Сребранскій*. Контрольнаго отдѣленія, Статскій Совѣтникъ Дмитрій Михайловичъ *Крыцинъ*. Губернскій Лѣсничій, Капитанъ Карлъ Ивановичъ *Радлловъ*. Ассесоръ, Коллежскій Ассесоръ Ѳедоръ Яковлевичъ *Одинцовъ*.

КАНЦЕЛЯРІЯ: Дѣлопроизводители: Лѣснаго отдѣленія, Коллежскій Ассесоръ Владиміръ Васильевичъ *Елагинъ*; Хозяйственнаго отдѣленія, Коллежскій Секретарь Василій Ѳедоровичъ *Введенскій*. Казначей и Экзекуторъ, Губернскій Секретарь Григорій Ивановичъ *Ивановъ*. Архиваріусъ, и. д. неимѣющій чина Александръ Людвиговичъ *Можейко*.

ПРИ ПАЛАТѢ: Уполномоченный по спеціальному размежеванію земель, Коллежскій Ассесоръ Иванъ Андреевичъ *Поповъ*. Стряпчій, Коллежскій Секретарь Алексѣй Степановичъ *Заводовскій*. Ученый лѣсничій, вакансія. Лѣсный Ревизоръ, и. д., Поручикъ Илларіонъ Игнатьевичъ *Долмацкій*. Губернскій Врачь, Коллежскій Ассесоръ Антонъ Егоровичъ *Грабовскій*. Старшій Ветеринарный Врачь, Коллежскій Секретарь Владиславъ Ивановичъ *Лучинскій*. Землемѣры: по хозяйственной части, Титулярный Совѣтникъ Иванъ Васильевичъ *Стопне-*

вичъ. По лѣсной части, Титулярный Совѣтникъ Александръ Гермогеновичъ *Орловъ*. Гражданскій Инженеръ, Титулярный Совѣтникъ Николай Сергѣевичъ *Алябьевъ*. Помощникъ его, Губернскій Секретарь Владиміръ Іосифовичъ *Янковскій*.

ПАЛАТА ГРАЖДАНСКАГО И УГОЛОВНАГО СУДА.

ПРИСУТСТВІЕ: Предсѣдатель, Дѣйствительный Статскій Совѣтникъ Андрей Ильичъ *Шкалинъ*. Товарищъ Предсѣдателя, Статскій Совѣтникъ Арсеній Матвеевичъ *Плетневъ*. Совѣтникъ, Статскій Совѣтникъ Иванъ Андреевичъ *Романовъ*. Засѣдатели отъ купечества: Петрозаводскій мѣщанинъ Михаилъ Ануфріевичъ *Качаловъ*; Петрозаводскій 3 гильдіи купецъ Иванъ Галактіоновичъ *Феклистовъ*. Секретари: по уголовной части, вакансія; по гражданской части и. д., Титулярный Совѣтникъ Николай Агаѳіевичъ *Мансвѣтовъ*.

КАНЦЕЛЯРІЯ: Надсмотрщикъ крѣпостныхъ дѣлъ, и. д., Коллежскій Регистраторъ Алексѣй Васильевичъ *Ѳоминъ*. Приходорасходчикъ и Экзекуторъ, и. д., Коллежскій Регистраторъ Николай Ивановичъ *Дьяконовъ*. Протоколистъ, Титулярный Совѣтникъ Александръ Никифоровичъ *Ѳедоровъ*. Архиваріусъ, Коллежекій Секретарь Алексѣй Ивановичъ *Клюкинъ*.

ПОСРЕДНИЧЕСКАЯ КОММИССІЯ.

Предсѣдательствующій—Предсѣдатель Палаты Гражданскаго и Уголовнаго Суда. Члены: Товарищъ Предсѣдателя Палаты Гражданскаго и Уголовнаго Суда; Губернскій Прокуроръ; Петрозаводскій Уѣздный Судья, Губернскій Землемѣръ.

Письмоводитель, Губернскій Секретарь Василій Ѳедоровичъ *Лобода*.

ГУБЕРНСКІЙ ПРОКУРОРЪ.

Губернскій Прокуроръ, Надворный Совѣтникъ Петръ Ивановичъ *Дротаевскій*. Губернскіе Стряпчіе: казенныхъ дѣлъ, Титулярный Совѣтникъ Эдмундъ Яковлевичъ *Видацкій*; уголовныхъ дѣлъ, Коллежскій Ассесоръ Василій Ильичъ *Бѣляевъ*.

Письмоводитель Канцеляріи Губернскаго Прокурора, неимѣющій чина Николай Ивановичъ *Альбовъ*.

ГУБЕРНСКАЯ ГИМНАЗІЯ.

Директоръ, Статскій Совѣтникъ Ѳедоръ Николаевичъ Фортунатовъ. Инспекторъ, Коллежскій Совѣтникъ Василій Ивановичъ *Невзоровъ*.

Законоучитель, Священникъ Петрозаводскаго Кафедральнаго Собора, Николай Ивановичъ *Казанскій*.

Старшіе Учители: Латинскаго языка, состоящій въ 9 классѣ Карлъ Ивановичъ *Редеминъ*. Законоведенія, Коллежскій Ассесоръ Петръ Степановичъ *Вороновъ*. Математики и Физики, Коллежскій Секретарь Ѳеодосій Осиповичъ *Обидзинскій*. Математики, Коллежскій Совѣтникъ Андрей Ивановичъ *Глушицкій*. Русской Словесности, состоящій въ 9 классѣ Орестъ Николаевичъ *Милевскій*. Исторіи, Константинъ Вильгельмовичъ *Гетлингъ*. Естественныхъ наукъ Прокопій Леонодовичъ *Остроумовъ*.

Младшіе Учители: Русскаго языка, Титулярный Совѣтникъ Александръ Ивановичъ *Андреевъ*. Географіи, Коллежскій Ассесоръ Викентій Ивановичъ *Гулевичъ*. Нѣмецкаго языка, Коллежскій Ассесоръ Егоръ Ивановичъ *Іогансонъ*. Французскаго языка, Алексѣй Викторовичъ *Эленъ*. Чистописанія, рисованія и черченія, Коллежскій Секретарь Герасимъ Ивановичъ *Ивановъ*.

При гимназическомъ пансіонѣ дѣтей канцелярскихъ чиновниковъ: Комнатный Надзиратель и Экономъ, Коллежскій Регистраторъ Василій Александровичъ *Желаевъ*. Комнатный Надзиратель и Учитель пріуготовительнаго класса, вакансія.

ГУБЕРНСКАЯ ПОЧТОВАЯ КОНТОРА.

Губернскій Почтмейстеръ, и. д., Коллежскій Совѣтникъ Алексѣй Петровичъ *Преферанскій*. Помощникъ Губернскаго Почтмейстера, Коллежскій Ассесоръ Алексѣй Ивановичъ *Агѣевъ*. Контролеръ, Титулярный Совѣтникъ Терентій Петровичъ *Григорьевъ*. Письмоводитель, неимѣющій чина Василій Николаевичъ *Никифоровъ*.

ВРАЧЕБНАЯ УПРАВА.

Инспекторъ, Докторъ Медицины, Статскій Совѣтникъ Федоръ Федоровичъ *Фишеръ*. Операторъ, и. д., Коллежскій Ассесоръ Алимъ Корнѣевичъ *Зѣнецъ*. Акушеръ, Лекарь, Коллежскій Ассесоръ Антонъ Степановичъ *Василевскій*. Губернскій старшій Ветеринарный Врачъ, Надворный Совѣтникъ Іуда Петровичъ *Агаповъ*. Письмоводитель, и. д., неимѣющій чина Константинъ Николаевичъ *Богдановъ*.

СОВѢТЪ ПЕТРОЗАВОДСКОЙ ГОРОДСКОЙ БОЛЬНИЦЫ.

Предсѣдатель, и. д. Непремѣннаго Члена Приказа Общественнаго Призрѣ-

нія. Члены: Инспекторъ Врачебной Управы; Командиръ Внутренняго Гарнизоннаго Баталіона; Врачь заведеній Приказа; Городскій Голова. Дѣлопроизводитель Совѣта и Письмоводитель Больничной Конторы, Губернскій Секретарь Петръ Игнатьевичъ *Витвицкій*.

Примѣчаніе. Совѣты городскихъ больницъ находятся во всѣхъ уѣздныхъ городахъ. Въ нихъ: Предсѣдателями мѣстные Уѣздные Судьи; членами—Городничіе, Городскіе Головы, Врачи Больницъ и Начальники инвалидныхъ командъ.

УѢЗДНОЕ УПРАВЛЕНІЕ.

Г. ПЕТРОЗАВОДСКЪ.

УѢЗДНЫЙ СУДЪ. Уѣздный Судья, Титулярный Совѣтникъ Иванъ Петровичъ *Бакуревичъ*. Дворянскіе Засѣдатели, Коллежскіе Ассесоры: Иванъ Федоровичъ *Копыревъ* и Викторъ Андреевичъ *Шкалинъ*. Секретарь, Коллежскій Регистраторъ Иванъ Михайловичъ *Азадановъ*.

ДВОРЯНСКАЯ ОПЕКА. Во всѣхъ городахъ губерніи Уѣздные Судьи исправляютъ обязанности Предводителей Дворянства (Дворянскихъ выборовъ, по малому числу Дворянъ, не существуетъ); Дворянскіе Засѣдатели—Члены Опекъ.

ГОРОДСКАЯ ПОЛИЦІЯ. Полиціймейстеръ, состоящій по Армейской пѣхотѣ, Маіоръ Иванъ Федоровичъ *Мерчанскій*. Частный Приставъ, Коллежскій Регистраторъ Василій Ивановичъ *Щербаковъ*. Письмоводитель Коллежскій Регистраторъ Иванъ Андреевичъ *Петровскій*. Смотритель тюремнаго замка, неимѣющій чина, Павелъ Яковлевичъ *Пупышевъ*.

КВАРТИРНАЯ КОММИСІЯ. Предсѣдатель—Полиціймейстеръ. Депутаты: отъ Дворянства, Надворный Совѣтникъ Михаилъ Петровичъ *Линдеманъ*; отъ купечества, мѣщанинъ Федоръ Гавриловичъ *Ерелѣевъ*.

Примѣч. Во всѣхъ уѣздныхъ городахъ Квартирныя Коммисіи находятся подъ предсѣдательствомъ Городничихъ, при Городническихъ Правленіяхъ.

ЗЕМСКІЙ СУДЪ Земскій Исправникъ, Губернскій Секретарь Василій Павловичъ *Ивашинцевъ*. Непремѣнный Членъ, Коллежскій Секретарь Дмитрій Пет-

ровичъ *Бакуревичъ*. Корчемный Засѣдатель, Коллежскій Ассесоръ Александръ Петровичъ *Петровъ*. Становые Пристава: 1 стана, Титулярный Совѣтникъ Павелъ Васильевичъ *Матушкинъ*; 2 стана, Коллежскій Секретарь Самуилъ Филиповичъ *Сотниковъ*. Секретарь, Губернскій Секретарь Михаилъ Григорьевичъ *Модестовъ*.

ГОРОДСКАЯ ДУМА Городскій Голова, купецъ 3 гильдіи Василій Трофимовичъ *Трофимовъ*. Гласные: купцы Николай Никифоровичъ *Панфиловъ* и Александръ Ивановичъ *Сырago*. Мѣщанинъ Федоръ Филиповичъ *Тимофеевъ*. Секретарь, Губернскій Секретарь Федоръ Александровичъ *Журавлевъ*.

ГОРОДОВЫЙ МАГИСТРАТЪ. Бургомистры, 3 гильдіи купцы Терентій Козьмичъ *Фигуринъ* и Андрей Васильевичъ *Рыбаковъ*. Ратмана: 3 гильдіи купецъ Иванъ Пименовичъ *Пименовъ*; мѣщанинъ Федоръ Ивановичъ *Рыбаковъ*; купцы 3 гильдіи Михаилъ Трофимовичъ *Трофимовъ* и Александръ Ивановичъ *Даниловъ*. Секретарь, Титулярный Совѣтникъ Андрей Александровичъ *Ржановскій*.

НИКОЛАЕВСКІЙ ДѢТСКІЙ ПРІЮТЪ. Попечительница, вакансія.

Помощница Попечительницы, супруга потомственнаго почетнаго гражданина, 1 гильдіи купца, Анна Николаевна *Пименова*. Законоучитель, Священникъ Александроневской горнозаводской церкви Трофимъ Аѳанасьевичъ *Звѣроловлевъ*. Смотрительница Марія Михайловна *Шелегова*.

Уѣздный Стряпчій, Коллежскій Ассесоръ Захарій Александровичъ *Татарскій*.

Уѣздный Казначей, Коллежскій Секретарь Михаилъ Ивановичъ *Молчановъ*. Помощникъ Казначея, Губернскій Секретарь Иванъ Францовичъ *Лопацинскій*.

Уѣздный Землемѣръ, вакансія.

Городовый Врачъ, вакансія.—Уѣздный Врачъ, и. д., Лекарь Іосифъ Доминковичъ *Жмуйдзиновичъ*.

Лѣсничіе Петрозаводскаго Лѣсничества: 1, Штабсъ Капитанъ Евплъ Яковлевичъ *Нестеровъ*; 2, Прапорщикъ Альбертъ Антоновичъ *Богушевскій*; 3, вакансія.

Дистанціонный Смотритель провіантскихъ магазиновъ, Коллежскій Совѣтникъ Яковъ Андреевичъ *Порцанко*.

Смотритель городовыхъ магазиновъ, Титулярный Совѣтникъ Прокофій Ива-

вичъ *Гороховъ*.

Винный Приставъ, Коллежскій Ассесоръ Дмитрій Варламовичъ *Поповъ*.

Соляный Приставъ, Коллежскій Регистраторъ Федоръ Васильевичъ *Сафайловъ*.

УѢЗДНОЕ УЧИЛИЩЕ. Почетный Смотритель, вакансія. Штатный Смотритель, Коллежскій Ассесоръ Николай Ивановичъ *Воскресенскій*. Законоучитель Протоіерей Александроневской горнозаводской церкви Александръ Матвеевичъ *Надежинъ*. Учители: Русскаго языка, Титулярный Совѣтникъ Егоръ Маркович *Виноградовъ*. Ариѳметики и Геометріи, Иванъ Яковлевичъ *Закаменный*. Исторіи и Географіи, Коллежскій Секретарь Николай Ивановичъ *Воробьевъ*.

ПРИХОДСКОЕ УЧИЛИЩЕ. Законоучитель, Священникъ Николай Васильевичъ *Поповъ*. Учитель, состоящій въ 14 классѣ Александръ Михайловичъ *Ядрышевъ*.

Г. ОЛОНЕЦЪ.

УѢЗДНЫЙ СУДЪ. Уѣздный Судья, Надворный Совѣтникъ Ѳедоръ Антоновичъ *Томашевскій*. Дворянскіе Засѣдатели: Коллежскій Ассесоръ Романъ Ивановичъ *Стафѣевъ*; Титулярный Совѣтникъ Михаилъ Ивановичъ *Остроумовъ*. Секретарь, Коллежскій Секретарь Авимъ Ѳедоровичъ *Суховъ*.

ГОРОДНИЧЕСКОЕ ПРАВЛЕНІЕ. Городничій, Надворный Совѣтникъ Василій Ивановичъ *Ларіоновъ*.—Письмоводитель, Коллежскій Регистраторъ Василій Николаевичъ *Ботченко*.

ЗЕМСКІЙ СУДЪ. Земскій Исправникъ, Губернскій Секретарь Василій Степановичъ *Рындинъ*. Непремѣнный Членъ, Коллежскій Секретарь Алексѣй Александровичъ *Бѣляевъ*. Корчемный Засѣдатель, Титулярный Совѣтникъ Петръ Романовичъ *Доброгольскій*. Становые Пристава: 1 стана, Коллежскій Секретарь Козьма Александровичъ *Андреевъ*; 2 стана, Коллежскій Секретарь Эдуардъ Валентіевичъ *Пенчковскій*. Секретарь, Губернскій Секретарь Михаилъ Константиновичъ *Драгаттъ*.

ГРАДСКАЯ ДУМА. Градскій Голова, купецъ Ѳедоръ Ивановичъ *Богатенковъ*. Гласные: мѣщанинъ Василій Ивановичъ *Митрушевъ*; мѣщанинъ Михаилъ Прохоровичъ *Кузнецовъ*; купеческій сынъ Андрей Семеновичъ *Аникіевъ*. Секретарь, Губернскій Секретарь Иванъ Егоровичъ *Рупъ*.

ГОРОДОВЫЙ МАГИСТРАТЪ. Бургомистры, мѣщанинъ Герасимъ Михайловичъ

Холопаинъ; купецъ Иванъ Федоровичъ *Фроловъ*. Ратмана: мѣщанинъ Иванъ Андреевичъ *Кронкоевъ*, купеческій сынъ Алексѣй Васильевичъ *Прилукинъ*, мѣщанинъ Александръ Александровичъ *Бурчинъ*, мѣщанинъ Михаилъ Васильевичъ *Васильевъ*. Секретарь, Коллежскій Регистраторъ Семенъ Никифоровичъ *Боровицкій*.

ОКРУЖНОЕ УПРАВЛЕНІЕ. Окружный Начальникъ, Коллежскій Ассесоръ Михаилъ Ивановичъ *Мартыненко*. Помощникъ его, Коллежскій Секретарь Павелъ Михайловичъ *Лукинскій*. Письмоводитель, неимѣющій чина Константинъ Марковичъ *Гончаревскій*.

Уѣздный Стряпчій, Губернскій Секретарь Евстафій Александровичъ *Татарскій*.

Уѣздный Казначей, Коллежскій Ассесоръ Александръ Дмитрієвичъ *Бѣляевъ*.

Уѣздный Землемѣръ, Губернскій Секретарь Василій Андреевичъ *Постниковъ*.

ВРАЧИ: Городовый, и. д., Лекарь Людвигъ Васпльевичъ *Андрусевичъ*; Уѣздный, Коллежскій Ассесоръ Игнатій Антоновичъ *Войниловичъ*.

Лѣсничіе Олонецкаго Лѣсничества: 1, Поручикъ Отто Игнатьевичъ *Бобровскій*; 2, Подпоручикъ Николай Ивановичъ *Осиповъ*.

Винный Приставъ, Губернскій Секретарь Антонъ Васильевичъ *Грачевъ*.

Соляный Приставъ, Коллежскій Ассесоръ Григорій Дмитріевичъ *Бѣляевъ*.

ПОЧТОВАЯ КОНТОРА. Уѣздный Почтмейстеръ, Титулярный Совѣтникъ Михаилъ Алексѣевичъ *Аѳанасьевскій*. Помощникъ его, неимѣющій класснаго чина Ѳедоръ Семеновичъ *Линкевичъ*.

УѢЗДНОЕ УЧИЛИЩЕ. Почетный Смотритель, вакансія. Штатный Смотритель, Титулярный Совѣтникъ Илья Ивановичъ *Шадринъ*. Законоучитель, Священникъ Михаилъ Александровичъ *Прилежаевъ*. Учители: Русскаго языка, Іосифъ-Карлъ Ѳаддѣевичъ *Шарловскій*; Ариѳметики и Геометріи, Левъ Петровичъ *Прилежаевъ*; Исторіи и Географіи, Губернскій Секретарь Эрастъ Егоровичъ *Тимофѣевъ*.

ПРИХОДСКОЕ УЧИЛИЩЕ. Законоучитель, состоящій на Протоіерейской вакансіи Священникъ Илья Ивановичъ *Лебедевъ*. Учитель Владиміръ Петровичъ *Саблинъ*.

Г. ЛОДЕЙНОЕ-ПОЛЕ.

УѢЗДНЫЙ СУДЪ. Уѣздный Судья, Коллежскій Ассесоръ Петръ Петровичъ

Андреевъ. Дворянскіе Засѣдатели: Надворный Совѣтникъ Василій Семеновичъ *Гуляевъ*; Титулярный Совѣтникъ Илья Григорьевичъ *Силковскій*. Секретарь неимѣющій чина Константинъ Васильевичъ *Матушкинъ*.

ГОРОДНИЧЕСКОЕ ПРАВЛЕНІЕ. Городничій, Надворный Совѣтникъ Левъ Леонтьевичъ *Прокопенковъ*. Письмоводитель, Коллежскій Секретарь Михаилъ Александровичъ *Петровъ*.

ЗЕМСКІЙ СУДЪ. Земскій Исправникъ, Коллежскій Ассесоръ Семенъ Павловичъ *Шишка*. Непремѣнный Членъ, Коллежскій Ассесоръ Петръ Петровичъ *Петровъ*. Становые Пристава: 1 стана, Коллежскій Секретарь Василій Петровичъ *Петровъ*; 2 стана, Титулярный Совѣтникъ Михаилъ Кирилловичъ *Лаврентьевъ*; 3 стана, Коллежскій Секретарь Константинъ Фортунатовичъ *Блажжевскій*. Секретарь, Коллежскій Регистраторъ Николай Петровичъ *Барбашинъ*.

Городскій Голова, купецъ 3 гильдіи Александръ Ивановичъ *Ѳоминъ*.

ГОРОДОВАЯ РАТУША. Бургомистръ, купецъ 3 гильдіи Фролъ Ѳедоровичъ *Поповъ*. Ратмана, мѣщане Василій Ивановичъ *Тихоновъ* и Иванъ *Николаевъ*. Секретарь, Титулярный Совѣтникъ Матвей Николаевичъ *Саблинъ*.

Уѣздный Стряпчій, Титулярный Совѣтникъ Фердинандъ Игнатьевичъ *Бѣлевичъ*.

Уѣздный Казначей, Коллежскій Секретарь Іосифъ Ивановичъ *Мудровичъ*.

Уѣздный Землемѣръ, Титулярный Совѣтникъ Николай Семеновичъ *Попеляевъ*.

Врачи: Городовый, вакансія; Уѣздный Лекарь Юрій Антоновичъ *Робашевскій*.

Винный Приставъ, Коллежскій Секретарь Николай Петровичъ *Даниловъ*.

Лѣсничіе Лодейнопольскаго Лѣсничества: 1, Поручикъ Василій Сильвестровичъ *Тучемскій*; 2, Штабсъ-Капитанъ Иполлитъ Игнатьевичъ *Лыко*; 3, Подпоручикъ Петръ Герасимовичъ *Лихотинскій*.

ПОЧТОВАЯ КОНТОРА. Почтмейстеръ, Коллежскій Регистраторъ Петръ Семёновичъ *Титовъ*. Помощникъ его, Коллежскій Регистраторъ Яковъ Григорьевичъ *Поповъ*.

ПРИХОДСКОЕ УЧИЛИЩЕ. Законоучитель, Протоіерей Степанъ Михайловичъ *Гостинчиковъ*. Учитель, Коллежскій Регистраторъ Эрмингельдъ Егоровичъ *Тимофеевъ*.

Г. ВЫТЕГРА.

УѢЗДНЫЙ СУДЪ. Уѣздный Судья, Коллежскій Ассесоръ Дмитрій Михайло—

вичъ *Панафидинъ*. Дворянскіе Засѣдатели, Титулярные Совѣтники Игнатій Андреевичъ *Гибаловъ* и Ѳедоръ Михайловичъ *Ерковъ*. Секретарь, Коллежскій Секретарь Нарцизъ Іосифовичъ *Яковицкій*.

ГОРОДНИЧЕСКОЕ ПРАВЛЕНІЕ. Городничій, состоящій по Арміи Подпоручикъ Матвей Васильевичъ *Бенедиктовскій*. Письмоводитель, Коллежскій Регистраторъ Яковъ Алексѣевичъ *Шунгскій*.

ЗЕМСКІЙ СУДЪ. Земскій Исправникъ, Коллежскій Секретарь Петръ Антоновичъ *Лотоцкій*. Непремѣнный Членъ, Титулярный Совѣтникъ Филиппъ Михайловичъ *Калита*. Становые Пристава: 1 стана, Коллежскій Секретарь Василій Петровичъ *Егоровъ;* 2 стана, Коллежскій Секретарь Евграфъ Васильевичъ *Матушкинъ*. Секретарь, Губернскій Секретарь Николай Михайловичъ *Шишкторовъ*.

ГРАДСКАЯ ДУМА, Градскій Голова, купецъ 3 гильдіи Алексѣй Егоровичъ *Лесенъ*. Гласные: купцы Егоръ Гавриловичъ *Воробьевъ* и Петръ Васильевичъ *Киселевъ;* мѣщанинъ Андрей *Софроновъ*. Секретарь, Губернскій Секретарь Иванъ Васильевичъ *Поповъ*.

ГОРОДОВЫЙ МАГИСТРАТЪ. Бургомистры: купецъ 3 гильдіи Ефимъ Александровичъ *Медвѣдевъ* и мѣщанинъ Иванъ *Порожскій*. Ратмана: купеческій племянникъ Василій *Медвѣдевъ;* мѣщанинъ Иванъ *Пахомовъ;* купеческій сынъ Козьма *Урвановъ;* мѣщанинъ Иванъ *Максимовъ*. Секретарь, Губернскій Секретарь Селимъ Самуйловичъ *Халецкій*.

ОКРУЖНОЕ УПРАВЛЕНІЕ. Окружный Начальникъ, Коллежскій Ассесоръ Петръ Николаевичъ *Чуевскій*. Помощники его: Титулярный Совѣтникъ Донатъ Ивановичъ *Воеводскій;* и. д., Коллежскій Регистраторъ Адамъ Викторовичъ *Корейво*. Письмоводитель, Губернскій Секретарь, Григорій Ивановичъ *Соловьевъ*.

Уѣздный Стряпчій, Коллежскій Секретарь Герардъ Мартыновичъ *Джохов-скій*.

Уѣздный Казначей, Коллежскій Ассесоръ Егоръ Ивановичъ *Храмцовъ*.

Уѣздный Землемѣръ, вакансія.

ВРАЧИ: Городовый, и. д., Лекарь Корнилій Козьмичъ *Григоровичъ;* Уѣздный, и. д., Докторъ Медицины Артуръ Эрнестовичъ *Зукъ*.

Винный Приставъ, Коллежскій Секретарь Степанъ Васильевичъ *Гуляевъ*.

Соляный Приставъ, Коллежскій Ассесоръ Иванъ Захарьевичъ *Филипповъ*.

Лѣсничій, Поручикъ Викторъ Савельевичъ *Бибиковъ*.

ПОЧТОВАЯ КОНТОРА. Почтмейстеръ, Коллежскій Секретарь Евлампій Ивановичъ *Пробкинъ*. Помощникъ его, Губернскій Секретарь Алексѣй Федоровичъ *Покровскій*.

УѢЗДНОЕ УЧИЛИЩЕ. Почетный Смотритель, вакансія. Штатный Смотритель, и. д., Губернскій Секретарь Николай Емельяновичъ *Артемовъ*. Законоучитель, Протоіерей Іоаннъ Степановичъ *Вещезеровъ*. Учители: Русскаго языка, Коллежскій Ассесоръ Петръ Ивановичъ *Ивановъ*; Ариѳметики и Геометріи, вакансія; Исторіи и Географіи Константинъ Михайловичъ *Петровъ*.

ПРИХОДСКОЕ УЧИЛИЩЕ. Законоучитель, Діаконъ Григорій Ивановичъ *Соколовъ*. Учитель, Коллежскій Регистраторъ АндрейЯковлевичъ *Николаевскій*.

Г. КАРГОПОЛЬ.

УѢЗДНЫЙ СУДЪ. Уѣздный Судья, Коллежскій Ассесоръ Зосимъ Варфоломѣевичъ *Поповъ*. Дворянскіе Засѣдатели, Титулярные Совѣтники Иванъ Григорьевичъ *Поповъ* и Аполлонъ Венедиктовичъ *Ешевскій*. Секретарь, Губернскій Секретарь Александръ Николаевичъ *Варпаенко*.

ГОРОДНИЧЕСКОЕ ПРАВЛЕНІЕ. Городничій, Подполковникъ Алексѣй Васильевичъ *Громкау*. Письмоводитель, Коллежскій Регистраторъ Михаилъ Ивановичъ *шиляковъ*.

ЗЕМСКІЙ СУДЪ. Земскій Исправникъ, и. д., Поручикъ Александръ Павловичъ *Решшевскій*. Непремѣнный Членъ, Коллежскій Ассесоръ Сергій Ивановичъ *Шепелевъ*. Становые Пристава: 1 стана, Титулярный Совѣтникъ Николай Венедиктовичъ *Ешевскій*; 2 стана и. д., неимѣющій чина Павелъ Васильевичъ *Качаловъ*. Секретарь, неимѣющій чина Иванъ Никифоровичъ *Зотиковъ*.

ГРАДСКАЯ ДУМА. Городскій Голова, купецъ 3 гильдіи Николай Ивановичъ *Серебрянниковъ*. Гласные, мѣщане: Ефимъ *Елисѣевъ*, Григорій *Просвирнинъ* и Алексѣй *Михайловъ*. Секретарь, Титулярный Совѣтникъ Лука Дементьевичъ *Ковенскій*,

ГОРОДОВЫЙ МАГИСТРАТЪ. Бургомистры: купецъ 3 гильдіи Аполлонъ

Александровичъ *Вешняковъ;* мѣщанинъ Алексѣй *Ильчиновъ*. Ратмана: купцы 3 гильдіи Петръ Александровичъ *Леховъ* и Дмитрій Петровичъ *Бѣлухинъ;* мѣщане Андрей *Кубышкинъ* и Иванъ *Сергѣевъ*. Секретарь, Титулярный Совѣтникъ Павелъ Игнатьевичъ *Трацевскій*.

ОКРУЖНОЕ УПРАВЛЕНІЕ. Окружный Начальникъ, Титулярный Совѣтникъ Яковъ Ивановичъ *Поповъ*. Помощники его: Титулярный Совѣтникъ Анатолій Каетановичъ *Гавронскій;* Коллежскій Секретарь Дмитрій Ивановичъ *Мещериновъ*. Письмоводитель, Коллежскій Регистраторъ Михаилъ Алексѣевичъ *Поповъ*.

Уѣздный Стряпчій, Коллежскій Ассесоръ Александръ Венедиктовичъ *Ешевскій*.

Уѣздный Казначей, Коллежскій Ассесоръ Федоръ Федоровичъ *Ридигеръ*.

Уѣздный Землемѣръ, Титулярный Совѣтникъ Николай Васильевичъ *Уткинъ*.

ВРАЧИ: Городовый, Докторъ Медицины Генрихъ Юліановичъ *Володзко;* Уѣздный, Лекарь Феликсъ Францовичъ *Селицкій*.

Винный Приставъ, Коллежскій Ассесоръ Сергій Петровичъ *Егоровъ*.

Лѣсничіе Каргопольскаго Лѣсничества: 1, Прапорщикъ Петръ Петровичъ *Никольскій;* 2, Поручикъ Петръ Константиновичъ *Тукмачевъ;* 3, Штабсъ-Капитанъ Іосифъ Антоновичъ *Мархилевичъ*.

ПОЧТОВАЯ КОНТОРА. Почтмейстеръ, Титулярный Совѣтникъ Федоръ Васильевичъ *Елошинъ*. Помощникъ его, Губернскій Секретарь Василій Гавриловичъ *Чижепокъ*.

УѢЗДНОЕ УЧИЛИЩЕ. Почетный Смотритель, вакансія. Штатный Смотритель, Коллежскій Ассесоръ Тимофей Егоровичъ *Сапожковъ*. Законоучитель, Священникъ Феодоръ Ивановичъ *Воскресенскій*. Учители: Русскаго языка, Коллежскій Секретарь Иванъ Петровичъ *Бекъ;* Ариѳметики и Геометріи, Викторъ Ивановичъ *Соколовъ;* Исторіи и Географіи, Губернскій Секретарь Филаретъ Готгардовичъ *Кименталь*.

ПРИХОДСКОЕ УЧИЛИЩЕ. Законоучитель, Священникъ Іоаннъ Матвеевичъ *Ивановскій*. Учитель, Николай Алексѣевичъ *Кобылинъ*.

Г. ПУДОЖЪ.

УѢЗДНЫЙ СУДЪ. Уѣздный Судья, Титулярный Совѣтникъ Алексѣй Ива-

новичъ *Дѣлчковъ*. Дворянскіе Засѣдатели, Коллежскіе Ассесоры Василій Васильевичъ *Барансвскій* и Викентій Ануфріевичъ *Бѣлевичъ*. Секретарь, Коллежскій Секретарь Иванъ Константиновичъ *Стерлиговъ*.

ГОРОДНИЧЕСКОЕ ПРАВЛЕНІЕ. Городничій, Подполковникъ Николай Петровичъ *Тарабаровскій*. Письмоводитель, Губернскій Секретарь Петръ Матвеевичъ *Матвеевъ*.

ЗЕМСКІЙ СУДЪ. Земскій Исправникъ, Коллежскій Ассесоръ Іосифъ Викентіевичъ *Янковскій*. Непремѣнный Членъ, Коллежскій Секретарь Григорій Александровичъ *Александровъ*. Становые Пристава: 1 стана, Титулярный Совѣтникъ Николай Матвеевичъ *Надежинъ;* 2 стана, Коллежскій Регистраторъ Михаилъ Тимофеевичъ *Устьволжскій*. Секретарь, Губернскій Секретарь Михаилъ Михайловичъ *Крушинскій*.

ГОРОДСКАЯ ДУМА. Городскій Голова, куцецъ 3 гильдіи Иванъ Ивановичъ *Малокрошечный*. Гласные, мѣщане Михаилъ *Сергѣевъ* и Григорій *Смолинъ*. Секретарь, Губернскій Секретарь Иванъ Терентьевичъ *Говердовскій*.

ГОРОДОВАЯ РАТУША. Бургомистръ, купецъ 3 гильдіи Иванъ Александровичъ *Плоскиревъ*. Ратмана, мѣщане Филиппъ *Прокопьевъ* и Петръ *Коппыкинъ*. Секретарь, Коллежскій Секретарь Михаилъ Мироновичъ *Тарасовъ*.

Уѣздный Стряпчій, Коллежскій Ассесоръ Савва Евсѣевичъ *Ненаденко*.

Уѣздный Казначей, Коллежскій Ассесоръ Андрей Васильевичъ *Киселевъ*.

Уѣздный Землемѣръ, Титулярный Совѣтникъ Николай Васильевичъ *Юматовъ*.

ВРАЧИ: Городовый, и. д , Лекарь Михаилъ Алексѣевичъ *Конорскій*; Уѣздный, и. д., Лекарь Дмитрій Петровичъ *Вановскій*.

Винный Приставъ, Губернскій Секретарь Василій Ѳедоровичъ *Альбинскій*.

Лѣсничіе Пудожскаго Лѣсничества: 1, Штабсъ-Капитанъ Петръ Ивановичъ *Фишеръ*; 2 и 3, вакансія.

ПОЧТОВАЯ КОНТОРА. Почтмейстеръ, Титулярный Совѣтникъ Михаилъ Ивановичъ *Спиридовъ*.

ПРИХОДСКОЕ УЧИЛИЩЕ. Законоучитель, Священникъ Михаилъ Ѳедоровичъ *Николаевскій*. Учитель, Коллежскій Регистраторъ Павелъ Петровичъ *Прилежаевъ*.

Г. ПОВѢНЕЦЪ.

УѢЗДНЫЙ СУДЪ. Уѣздный Судья, Коллежскій Секретарь Иванъ Васильевичъ *Сердцевъ*. Дворянскіе Засѣдатели: Коллежскій Ассесоръ Іосифъ Сергѣевичъ *Поповъ*. Титулярный Совѣтникъ Владиміръ Марковичъ *Карелли*. Секретарь, Губернскій Секретарь Иванъ Артемьевичъ *Васильевъ*.

ГОРОДНИЧЕСКОЕ ПРАВЛЕНІЕ. Городничій, Штабсъ-Капитанъ Семенъ Михайловичъ *Адамовичъ*. Письмоводитель, неимѣющій класснаго чина Алексѣй Петровичъ *Куровскій*.

ЗЕМСКІЙ СУДЪ. Земскій Исправникъ, Титулярный Совѣтникъ Францъ Ефимовичъ *Козловскій*. Непремѣнный Членъ, Коллежскій Секретарь Алексѣй Андреевичъ *Сивяковъ*. Корчемный Засѣдатель, Титулярный Совѣтникъ Валеріанъ Іосифовичъ *Ауновскій*. Становые Пристава: 1 стана, Коллежскій Регистраторъ Иванъ Николаевичъ *Троицкій;* 2 стана, Коллежскій Секретарь Константинъ Дмитріевичъ *Петровъ*. Секретарь, Коллежскій Секретарь Аркадій Александровичъ *Колесовъ*.

Городскій Голова, мѣщанинъ Никифоръ Арефьевичъ *Карьковъ*.

ГОРОДОВАЯ РАТУША. Бургомистръ, мѣщанинъ Гавріилъ *Истоминъ*. Ратмана, мѣщане Алексѣй *Мироновъ* и Григорій *Агаповъ*. Секретарь, Коллежскій Регистраторъ Николай Артемьевичъ *Васильевъ*.

ОКРУЖНОЕ УПРАВЛЕНІЕ. Окружный Начальникъ, Титулярный Совѣтникъ Исидоръ Ильичъ *Ковалевскій*. Помощникъ его, Губернскій Секретарь Ларіонъ Семеновичъ *Мельниковъ*. Письмоводитель, Коллежскій Регистраторъ Алексѣй Онуфріевичъ *Ребольскій*.

Уѣздный Стряпчій, Титулярный Совѣтникъ Александръ Тимоѳеевичъ *Паплыгинъ*.

Уѣздный Казначей, Коллежскій Секретарь Александръ Матвеевичъ *Редчицъ*.

Уѣздный Землемѣръ, вакансія.

ВРАЧИ: Городовый, вакансія; Уѣздный, Лекарь, Титулярный Совѣтникъ Иванъ Михайловичъ *Арефьевъ*.

Лѣсничіе Повѣнецкаго Лѣсничества: 1, вакансія; 2, вакансія.

Винный Приставъ, Титулярный Совѣтникъ Петръ Ивановичъ *Ростовскій*.

Соляный Приставъ, Коллежскій Ассесоръ Никита Петровичъ *Андреевъ*.

ПОЧТОВАЯ КОНТОРА. Почтмейстеръ, Губернскій Секретарь Иванъ Михай-

ловичъ *Струковъ*.

ПРИХОДСКОЕ УЧИЛИЩЕ. Законоучитель, Священникъ Василій Михайловичъ *Лавровъ*. Учитель, Коллежскій Регистраторъ Петръ Христіановичъ *Пишке*.

ОСОБЫЯ УПРАВЛЕНІЯ.

ГОРНОЕ ВѢДОМСТВО.

(ВЪ Г. ПЕТРОЗАВОДСКѢ.)

Горный Начальникъ Олонецкихъ Заводовъ, Корпуса Горныхъ Инженеровъ Полковникъ Николай Александровичъ *Фелькнеръ 2*.—Помощникъ его, Корпуса Горныхъ Инженеровъ Подполковникъ Павелъ Петровичъ *Милованов*.

ГОРНОЕ ПРАВЛЕНІЕ.

ПРИСУТСТВІЕ: Предсѣдатель—Горный Начальникъ. Члены: Помощникъ Горнаго Начальника; Совѣтники: Коллежскій Совѣтникъ Андрей Ивановичъ *Храмцовъ*; и. д., Титулярный Совѣтникъ Егоръ Степановичъ *Пармаковъ*.—Секретарь, Коллежскій Ассесоръ Карлъ Станиславовичъ *Боровскій*.

КАНЦЕЛЯРІЯ: Бухгалтеръ, и. д., Губернскій Секретарь Акимъ Лазаревичъ *Корниловъ*.—Контролеръ, Губернскій Секретарь Александръ Ѳедоровичъ *Копыревъ*.—Казначей, Коллежскій Секретарь Николай Евдокимовичъ *Клементьевъ*.—Архиваріусъ, Губернскій Секретарь Петръ Гавриловичъ *Поляковъ*.

ОБЩЕЕ УПРАВЛЕНІЕ

Олонецкихъ горныхъ заводовъ.

Смотритель рудниковъ, вакансія. Помощникъ его, вакансія,—Архитекторъ, Корпуса Горныхъ Инженеровъ Подполковникъ Иванъ Прокопьевичъ *Чебаевскій*. Окружный Лѣсничій, Корпуса Лѣсничихъ Подполковникъ Николай Андреевичъ *Смоликовъ*. Помощникъ его, Коллежскій Секретарь Константинъ Андреевичъ *Смоликовъ*.—Смотритель куренныхъ работъ, Губернскій Секретарь Антонъ Михайловичъ *Толмачевъ*.—Старшіе Горные Пристава, Коллежскіе Ассесоры Никифоръ Филипповичъ *Пармаковъ* и Михаилъ Захарьевичъ *Верзневъ*. Младшіе Горные Пристава, Коллежскіе Секретари Алексѣй Калиновичъ *Кобылинъ* и Ѳедоръ Ефимовичъ *Подкопаевъ*.–Старшій Врачь, Надворный Совѣтникъ Адольфъ

Карловичъ *Бергманъ*. Младшій Врачь, Докторъ Медицины Вольдемаръ Давидовичъ *Гагенторнъ*.—Аптекарь, Провизоръ Александръ Карловичъ *Гинтеръ*.—Смотритель госпиталя, и. д., урядникъ 1 статьи Ѳедоръ Гавриловичъ *Суxановъ*.

АЛЕКСАНДРОВСКІЙ ПУШЕЧНЫЙ ЗАВОДЪ.

(Въ Петрозаводскѣ.)

Управитель, Корпуса Горныхъ Инженеровъ Подполковникъ Иванъ Петровичъ *Егоровъ*. Помощникъ его, Корпуса Горныхъ Инженеровъ Штабсъ-Капитанъ Павелъ Онуфріевичъ *Нехведовичъ*.—Смотрители цѣховъ: Штабсъ-Капитаны: Василій Ѳедоровичъ *Поляковъ*, Павелъ Ѳедоровичъ *Галдобинъ*, Поручикъ Платонъ Александровичъ *Ободовскій*.—Бухгалтеръ, и. д., Коллежскій Регистраторъ Филиппъ Ефимовичъ *Подкопаевъ*.—Полиціймейстеръ, Титулярный Совѣтникъ Петръ Ивановичъ *Квашнинъ*.—Смотрители магазиновъ: издѣлій, Коллежскій Секретарь Павелъ Ивановичъ *Стафѣевъ;* матеріаловъ, Коллежскій Секретарь Андрей Евдокимовичъ *Варѳоломѣевъ*.

КОНЧЕЗЕРСКІЙ ЧУГУННО-ПЛАВИЛЕННЫЙ ЗАВОДЪ.

(Въ сел. Кончезерѣ.)

Управитель, Корпуса Горныхъ Инженеровъ Подполковникъ Иванъ Андреевичъ *Версиловъ*.—Приставъ, Коллежскій Регистраторъ Василій Александровичъ *Лапшинъ*.—Смотритель куренныхъ работъ, Губернскій Секретарь Абрамъ Сергѣевичъ *Никитинъ*.

УПРАВЛЕНІЕ СУОЯРВСКИМЪ ИМѢНІЕМЪ
Олонецкаго Горнаго Округа.

(Въ Финляндіи.)

ЗАВОДСКАЯ КОНТОРА. Управляющій Соуярвскимъ Заводомъ, Корпуса Горныхъ Инженеровъ, Штабсъ Капитанъ Иванъ Адамовичъ *Спиридовичъ*.—Помощникъ его, Корпуса Горныхъ Инженеровъ, Штабсъ-Капитанъ Петръ Николаевичъ *Дмитріевъ 2*.—Лѣсничій, и. д., Губернскій Секретарь Тимофей Гавриловичъ *Казанцевъ*.—Горный Уставщикъ, кондукторъ 1 класса Павелъ Васильевичъ *Созоновъ*.—Казначей и Бухгалтеръ, Титулярный Совѣтникъ Иванъ Ивановичъ *Троицкій*.

ВОТЧИННАЯ КОНТОРА. Вотчинный Управитель, Коллежскій Совѣтникъ Карлъ Карловичъ *Левманъ*.—Помощникъ его, вакансія.

ВѢДОМСТВО ПУТЕЙ СООБЩЕНІЯ.

ПРАВЛЕНІЕ II ОКРУГА ПУТЕЙ СООБЩЕНІЯ.

(Въ г. Вытегрѣ.)

НАЧАЛЬНИКЪ ОКРУГА, Инженеръ Полковникъ Николай Семеновичъ *Лебедевъ 1-й*. Помощникъ его, Инженеръ Полковникъ Александръ Петровичъ *Нордштейнъ*.—Адъютантъ, вакансія.

ОБЩЕЕ ПРИСУТСТВІЕ. Предсѣдатель—Начальникъ округа.—Члены: Помощникъ Начальника округа.—Инженеры: Подполковники: Петръ Ивановичъ *Лобода* и Ѳедоръ Алексѣевичъ *Черепановъ*.

КАНЦЕЛЯРІЯ. Правитель Канцеляріи и дѣлъ Общаго Присутствія, Коллежскій Ассесоръ Петръ Ивановичъ *Іогансонъ*.—Помощникъ его, Коллежскій Ассесоръ Станиславъ Іосифовичъ *Гриневецкій*.—Аудиторъ, Коллежскій Регистраторъ *Яновичъ*. Журналистъ и Архиваріусъ, Коллежскій Секретарь Яковъ Петровичъ *Карповъ*.

ИСКУССТВЕННОЕ ОТДѢЛЕНІЕ. Начальникъ отдѣленія, Инженеръ Подполковникъ Леонардъ Іосифовичъ *Василевскій*.

ХОЗЯЙСТВЕННОЕ ОТДѢЛЕНІЕ. Начальникъ отдѣленія, Надворный Совѣтникъ Семенъ Дмитріевичъ *Андріевскій*.—Бухгалтеръ, Коллежскій Ассесоръ Иванъ Ивановичъ *Верзневъ*.

ПРИ ОКРУЖНОМЪ ПРАВЛЕНІИ: Казначей и Экзекуторъ, Коллежскій Секретарь Дмитрій Дмитріевичъ *Сергѣевъ*.—Медикъ, Титулярный Совѣтникъ Рудольфъ Ивановичъ *Іогансонъ*.

ОФИЦЕРЫ въ распоряженіи Правленія: Строительнаго отряда Маіоръ Михаилъ Ивановичъ *Шишкторовъ*.

Мѣста, подвѣдомственныя окружному Правленію.

III ОТДѢЛЕНІЕ (въ сел. Девятинахъ, на Маріинскомъ каналѣ). Начальникъ отдѣленія, Инженеръ Подполковникъ Аркадій Казиміровичъ *Лясcотовичъ*. Помощникъ его, Инженеръ Капитанъ Владиміръ Ивановичъ *Новицкій*.—Начальники дистанцій: 1 и 2, Инженеръ Штабсъ-Капитанъ Сергій Николаевичъ *Цуриковъ;* 3, Инженеръ Штабсъ-Капитанъ Александръ Карловичъ *Лелонгъ;*

4, Подпоручикъ Владиміръ Ивановичъ баронъ *Унгернъ-Штернбергъ;* 5, Штабсъ-Капитанъ Викторъ Ивановичъ *Лаханинъ;* 6, Штабсъ-Капитанъ Константинъ Константиновичъ *Фламанъ;* 7, Поручикъ Николай Леонидовичъ *Фуфаевскій;* 8, Капитанъ Яковъ Ивановичъ *Лаханинъ 2-й;* 9, Подпоручикъ Владиміръ Карловичъ *Роледеръ.*

МАРІИНСКАЯ БОЛЬНИЦА (въ сел. Рубежѣ). Старшій Лекарь, Титулярный Совѣтникъ Густавъ Ѳедоровичъ *Гензельманъ.*—Смотритель больницы, Коллежскій Регистраторъ Константинъ Леонтьевичъ *Семеновъ.*

ВѢДОМСТВО КОРАБЕЛЬНЫХЪ ЛѢСОВЪ.

ПРАВЛЕНІЕ БАЛТІЙСКАГО ОКРУГА КОРАБЕЛЬНЫХЪ ЛѢСОВЪ.

(въ г. Лодейномъ-полѣ.)

ПРИСУТСТВІЕ. Управляющій округомъ, Коллежскій Совѣтникъ Николай Ивановичъ *Клементьевъ.*—Совѣтники: Надворный Совѣтникъ Александръ Ивановичъ *Мейеръ;* и. д., Поручикъ Корпуса Лѣсничихъ Алексѣй Петровичъ *Колмаковъ;* и. д., Подпоручикъ Корпуса Корабельныхъ Инженеровъ Михаилъ Феоктистовичъ *Ласкій.*—Секретарь, Коллежскій Ассесоръ Петръ Васильевичъ *Баранцевъ.*

КАНЦЕЛЯРІЯ. Бухгалтеръ, Титулярный Совѣтникъ Иванъ Ивановичъ *Балахоновъ.*—Журналистъ, Коллежскій Секретарь Михаилъ Александровичъ *Бѣляевъ.*—Архиваріусъ, Титулярный Совѣтникъ Василій Тимофеевичъ *Ивановъ.*—Казначей, 7 класса Павелъ Петровичъ *Дѣячковъ.*—Столоначальники: Коллежскіе Ассесоры Яковъ Михайловичъ *Пузиковъ;* Константинъ Павловичъ *Третьяковъ.*

ПРИ ОКРУГѢ: Инспекторы по заготовкѣ лѣсовъ: Коллежскій Совѣтникъ Михаилъ Петровичъ *Тютрюмовъ;* Коллежскій Совѣтникъ Ѳедоръ Ивановичъ *Крыловъ.*—Врачъ, Надворный Совѣтникъ Иванъ Іосифовичъ *Турэкъ.*—Младшій Корабельный Инженеръ, вакансія.—Коммиссіонеры: Коллежскіе Ассесоры Иванъ Андреевичъ *Корналевскій,* Алоизій Ѳаддѣевичъ *Скверчинскій,* Іосифъ Лаврентьевичъ *Кривцовъ,* Коллежскій Секретарь Альбертъ Карловичъ *Губертъ.*—Коммисаръ, Титулярный Совѣтникъ Петръ Ивановичъ *Саблинъ.*—Старшій Лѣсничій, и. д., Надворный Совѣтникъ Василій Козьмичъ *Черноярова.*

ВѢДОМСТВО КОРПУСА МЕЖЕВЩИКОВЪ.

ЧИНЫ КОРПУСА МЕЖЕВЩИКОВЪ

ВѢДОМСТВА М. Г. П. Департ. С. Х., находящіеся въ Олонецкой Губерніи для межевыхъ дѣйствій.

Начальникъ съемки, вакансія. Помощникъ его, Коллежскій Ассесоръ Михаилъ Степановичъ *Говорливый*.—Начальники партій: Коллежскіе Ассесоры Семенъ Александровичъ *Ѳоминъ* (временно завѣдываетъ съемкою) и Иванъ Ивановичъ *Венгеръ;* Титулярный Совѣтникъ Александръ Емельяновичъ *Артемовъ*.—Младшіе запасные Топографы: Титулярный Совѣтникъ Карлъ Карловичъ *Масалинъ;* Коллежскій Секретарь Евграфъ Евграфовичъ *Митковъ*.—Чертежникъ, Губернскій Секретарь Николай Степановичъ *Надежный*.

ТАМОЖЕННОЕ ВѢДОМСТВО.

ГГ. ОФИЦЕРЫ ПОГРАНИЧНОЙ СТРАЖИ.

Въ г. Олонцѣ, Ротный Командиръ, Маіоръ Иванъ Евдокимовичъ *Алексѣевъ*.—Отрядные Командиры: въ г. Петрозаводскѣ, Капитанъ Константинъ Семеновичъ *Глуховъ;* въ г. Олонцѣ, Штабсъ-Капитанъ Александръ Тимофеевичъ *Ѳедоровъ;* въ сел. Кескозерѣ (Олонецкаго у.), Штабсъ-Капитанъ Василій Андреевичъ *Яковлевъ;* въ Александровирской слободѣ, Штабсъ-Капитанъ Егоръ Клементьевичъ *Хадановъ*.

ВѢДОМСТВО МИНИСТЕРСТВА ИМПЕРАТОРСКАГО ДВОРА.

ЭКСПЕДИЦІЯ ТИВДІЙСКИХЪ МРАМОРНЫХЪ ЛОМОКЪ.

(На Бѣлой горѣ, Петрозаводскаго уѣзда.)

Главный Смотритель, вакансія.—Старшій Смотритель, Титулярный Совѣтникъ Петръ Дорофѣевичъ *Тимофѣевъ*.—Письмоводитель, вакансія.—Младшій Смотритель Русскольскихъ мраморныхъ ломокъ (въ Выборгской губерніи), под-

вѣдомственныхъ Главному Смотрителю, Титулярный Совѣтникъ Николай Павловичъ *Ѳедоровъ*,

ВОЕННОЕ ВѢДОМСТВО.

ПЕТРОЗАВОДСКІЙ ВНУТРЕННІЙ ГАРНИЗОННЫЙ БАТАЛІОНЪ.

КОМАНДИРЪ Баталіона, состоящій по Армейской пѣхотѣ Подполковникъ Константинъ Александровичъ *Харитоновъ*. Помощникъ его, и. д., Капитанъ Захаръ Ивановичъ *Евдокимовъ*.

ВЪ ШТАБѢ Командира: Адъютанты: Баталіонный, Подпоручикъ Николай Александровичъ *Маховъ*; Запасныхъ войскъ, Прапорщикъ Степанъ Семеновичъ *Шморгуновъ*.—Казначей, Штабсъ-Капитанъ Михаилъ Ѳомичъ *Чеботкевичъ*.—Квартермистръ, Подпоручикъ Иванъ Францовичъ *Ильцевичъ*.—Аудиторъ, Коллежскій Секретарь Григорій Тихоновичъ *Кирилловъ*.

РОТНЫЕ КОМАНДИРЫ: 1 роты, Поручикъ Аркадій Васильевичъ *Ждановъ*; 2 роты, Подпоручикъ Антонъ Ивановичъ *Ушаковъ*; 3 роты, Подпоручикъ Владиміръ Ивановичъ *Павловъ*; 4 роты, Подпоручикъ Василій Ефимовичъ *Ланиковскій*.

НАЧАЛЬНИКИ ИНВАЛИДНЫХЪ КОМАНДЪ: Петрозаводской, Штабсъ-Капитанъ Алексѣй Григорьевичъ *Липовицкій*; Олонецкой, Штабсъ-Капитанъ Іосифъ Игнатьевичъ *Снарскій*; Лодейнопольской, Штабсъ-Капитанъ Лаврентій Ѳедоровичъ *Неѣловъ*; Вытегорской, Штабсъ Капитанъ Феофилъ Ивановичъ *Синькевичъ*; Каргопольской, Капитанъ Иванъ Яковлевичъ *Мильковскій*; Пудожской, Капитанъ Іеронимъ Денисьевичъ *Кржижевскій*; Повѣнецкой, Штабсъ-Капитанъ Павелъ Станиславовичъ *Конопка*.

НАЧАЛЬНИКИ ЭТАПНЫХЪ КОМАНДЪ: Гоморовической, Прапорщикъ Матвей Захарьевичъ *Захаровъ*; Бурковской, командующій, Подпоручикъ Владиславъ Яновичъ *Крейницкій*; Кречетовской, командующій, Прапорщикъ Мартинъ Густавовичъ *Томасъ*; Архангельской, Поручикъ Николай Григорьевичъ *Васильевъ*; Ѳедотовской, Прапорщикъ Василій Александровичъ *Вог-де-Комю*.

ВѢДОМСТВО КОРПУСА ЖАНДАРМОВЪ.

Штабъ-Офицеръ Корпуса Жандармовъ, Полковникъ Князь Александръ Алексѣевичъ *Мышецкій*.—При немъ: за Адъютанта, Капитанъ Викентій Анто-

ковичъ *Следзевскій*.—Начальникъ Петрозаводской жандармской команды, Поручикъ Владиміръ Ивановичъ *Гофманъ*.

КОММИСІЯ ДЛЯ ПРІЕМА ОРУДІЙ ДЛЯ БАЛТІЙСКАГО И ЧЕРНОМОРСКАГО ФЛОТОВЪ.

Старшій Членъ Коммисіи, Корпуса Морской Артиллеріи Полковникъ Яковъ Васильевичъ *Крякинъ 2-й*.—Члены: Корпуса Морской Артиллеріи Арсенальной № 1 роты, Маіоръ Харитонъ Гавриловичъ *Смирновъ;* Цейхвахтеръ, 10 класса Николай Ильичъ *Трошинъ*; Корпуса Морской Артиллеріи Штабсъ-Капитанъ Захарій Козьмичъ *Калинниковъ*.

ПРІЕМЩИКЪ ОРУДІЙ СУХОПУТНОЙ АРТИЛЛЕРІИ.

Капитанъ Карлъ Карловичъ *Лелонгъ*.

ДУХОВНОЕ УПРАВЛЕНІЕ.

ЕПАРХІАЛЬНЫЙ ПРЕОСВЯЩЕННЫЙ АРХІЕРЕЙ.

Преосвященный *Аркадій*, Архіепископъ Олонецкій и Петрозаводскій.

ДУХОВНАЯ КОНСИСТОРІЯ.

ЧЛЕНЫ: Ректоръ Семинаріи Архимандритъ *Виталій;* Инспекторъ Семинаріи Архимандритъ *Асигкритъ;* Настоятель Александроошевенскаго третьекласнаго монастыря и Экономъ Архіерейскаго дома Архимандритъ *Наѳанаилъ*; Протоіерей Петрозаводскаго Петропавловскаго Каѳедральнаго Собора Ѳеодоръ Степановичъ *Рождественскій;* того же Собора Ключарь Протоіерей Іоаннъ Іоановичъ *Другова;* того же Собора Протоіерей Антоній Ивановичъ *Нечаевъ*.—Секретарь, Надворный Совѣтникъ Иванъ Ивановичъ *Гиляровскій*.

ЕПАРХІАЛЬНОЕ ПОПЕЧИТЕЛЬСТВО О БѢДНЫХЪ ДУХОВНАГО ЗВАНІЯ.

ЧЛЕНЫ: Протоіерей Каѳедральнаго Собора Ѳеодоръ Степановичъ *Рождественскій;* Священникъ кладбищенскихъ церквей Симеонъ Алексѣевичъ *Семеновъ*

(онъ же и Казначей); Священникъ Александроневской горнозаводской церкви Трофимъ Аѳанасьевичъ *Звѣроловлевъ;* Учитель Петрозаводскаго Духовнаго Уѣзднаго Училища, Священникъ Николай Васильевичъ *Поповъ*.—Секретарь, Коллежскій Секретарь Семенъ Ивановичъ *Никольскій*.

ОЛОНЕЦКАЯ ДУХОВНАЯ СЕМИНАРІЯ.

ПРАВЛЕНІЕ. Ректоръ Семинаріи, Архимандритъ *Виталій*.—Инспекторъ, Архимандритъ *Асигкритъ*.—Экономъ, Магистръ Иванъ Владиміровичъ *Орфинскій*.—Секретарь, Магистръ Петръ Филиппповичъ *Щегловъ*.

НАСТАВНИКИ: Богословія, Ректоръ Архимандритъ *Виталій;* Помощникъ Ректора по профессорской части, Кандидатъ Михаилъ Алексѣевичъ *Ершовъ;* Профессоръ Логики и Психологіи, Латинскаго и Еврейскаго языковъ, Инспекторъ Архимандритъ *Асигкритъ;* Профессоръ Священнаго Писанія и Герменевтики, Соборный Іеромонахъ *Аѳанасій;* Профессоръ Священнаго Писанія, Риторики и Поэзіи и Нѣмецкаго языка, Петръ Филиппповичъ *Щегловъ;* Профессоръ Гражданской и Русской Исторіи и Греческаго языка, Магистръ Иванъ Владиміровичъ *Орфинскій;* Учитель Церковной и Библейской Исторіи, Кандидатъ Николай Александровичъ *Одинцовъ;* Учитель Естественной Исторіи, Сельскаго Хозяйства и Латинскаго языка, Матвей Ѳедоровичъ *Спиридовъ;* Учитель физико-математическихъ наукъ, Греческаго и Французскаго языковъ, Стефанъ Іосафовичъ *Григоровичъ;* Преподаватель Медицины, Коллежскій Ассесоръ Михаилъ Дмитріевичъ *Лебедевъ;* Лекторъ Карельскаго языка, Григорій Романовичъ *Модестовъ*.

УѢЗДНЫЯ УЧИЛИЩА.

ПЕТРОЗАВОДСКОЕ. Смотритель, Протоіерей Каѳедральнаго Собора, Кандидатъ Іоаннъ Іоанновичъ *Друговъ*,—Инспекторъ, Кандидатъ Николай Александровичъ *Рѣзухинъ*.—Учители: Кандидатъ Николай Александровичъ *Рѣзухинъ;* Студентъ Василій Степановичъ *Друговъ;* Священникъ, Студентъ Николай Васильевичъ *Поповъ*; Студентъ Григорій Романовичъ *Модестовъ;* Студентъ Иванъ Сидоровичъ *Суперанскій*.—Учитель причетническаго класса, Тимофей Ивановичъ *Гостинчиковъ*.

КАРГОПОЛЬСКОЕ. Смотритель, Іеромонахъ *Сергій*.—Инспекторъ, Надворный Совѣтникъ Ѳеимъ Ивановичъ *Дмитріевъ*.—Учители: Студентъ Иванъ Ива-

новичъ *Воскресенскій;* Надворный Совѣтникъ Ефимъ Ивановичъ *Дмитріевъ;* Священникъ, Студентъ Александръ Ивановичъ *Поповъ;* Священникъ Матвей Ивановичъ *Свѣтловъ;* Студентъ Петръ Александровичъ *Прозоровскій.*

СВИРСКОЕ. Смотритель, Коллежскій Ассесоръ Евдокимъ Іосифовичъ *Чернявскій.*—Инспекторъ, Коллежскій Ассесоръ Алексѣй Ефимовичъ *Минорскій.*—Учители: Коллежскій Ассесоръ Алексѣй Ефимовичъ *Минорскій;* Яковъ Ивановичъ *Свѣтловъ;* Студентъ Михей Алексѣевичъ *Иконниковъ;* Студентъ Иванъ Петровичъ *Лядинскій.*

ДУХОВНЫЯ ПРАВЛЕНІЯ.

КАРГОПОЛЬСКОЕ. Члены: Строитель Спасопреображенскаго монастыря Іеромонахъ *Сергій;* Протоіерей Христорождественскаго Собора Василій Павловичъ *Яжелбицкій;* особый Благочинный, Каргопольскаго уѣзда, Ошевенскаго погоста Священникъ Никандръ Васильевичъ *Виноградовъ;* Священникъ Успенскаго Дѣвичьяго Монастыря Ѳеодоръ Іоанновичъ *Воскресенскій.*

ВЫТЕГОРСКОЕ. Члены: Протоіерей Воскресенскаго Собора Іоаннъ Степановичъ *Вещезеровъ;* того же Собора Священникъ Іоаннъ Егоровичъ *Елпидинскій;* Священникъ Вытегорской Покровской церкви Филиппъ Ивановичъ *Студитовъ.*

НАСТОЯТЕЛИ МОНАСТЫРЕЙ.

ШТАТНЫХЪ: Второклассnаго Александросвирскаго, Архимандритъ *Павелъ;* третьеклассnаго Александроошевенскаго Архимандритъ *Нафанаилъ.*

ЗАШТАТНЫХЪ: Палеостровскаго, Строитель, Іеромонахъ *Сергій;* Ондрусовой пустыни, Строитель, Іеромонахъ *Гавріилъ;* Задникифоровской пустыни, Строитель, Іеромонахъ *Даніилъ;* Каргопольскаго Спасопреображенскаго, Строитель, Іеромонахъ *Сергій;* Яшезерской пустыни, Строитель, Іеромонахъ *Пименъ.*

Настоятельница Каргопольскаго третьекласнаго Успенскаго Дѣвичьяго монастыря, Игуменія *Раиса.*

МИССІОНЕРЫ.

Священникъ Михаилъ Ивановичъ *Дубровскій.*—Священникъ Петръ Флегонтовичъ *Мишуринъ.*

Помощники ихъ.

Іеромонахъ *Исихій;* Священникъ Вытегорскаго уѣзда, Коштугской церкви Петръ Тимофеевичъ *Мегорскій*.

ОСОБЫЕ БЛАГОЧИННЫЕ.

Петрозаводскаго уѣзда, Сямозерской церкви, Священникъ Макарій Захарьевичъ *Крючковъ*. Лодейнопольской градской Петропавловской церкви, Протоіерей Стефанъ Михайловичъ *Гостинчиковъ*. Каргопольскаго уѣзда, Ошевенской церкви, Священникъ Никандръ Васильевичъ *Виноградовъ*.

ПОМОЩНИКИ ОСОБЫХЪ БЛАГОЧИННЫХЪ.

Повѣнецкаго уѣзда, Выгозерской церкви Священникъ Петръ Васильевичъ *Поповъ*. Лодейнопольскаго уѣзда, Гежесельской церкви, Священникъ Петръ Егоровичъ *Николаевскій*. Каргопольскаго уѣзда, Волосовской церкви, Священникъ Александръ Ивановичъ *Васильевскій*.

БЛАГОЧИННЫЕ.

Г. Петрозаводска: Петропавловскаго Каѳедральнаго Собора, Протоіерей Ѳеодоръ Степановичъ *Рождественскій*.

Петрозаводскаго уѣзда: Вознесенской пустыни, Священникъ Ѳедоръ Козьмичъ *Рыжлевскій*. Сунской церкви, Священникъ Антоній Ѳедоровичъ *Замошскій*. Космозерской церкви, Священникъ Михаилъ Николаевичъ *Чернянскій*.

Повѣнецкаго уѣзда: Выгозерской церкви, Священникъ Петръ Васильевичъ *Поповъ*. Шунгской церкви, Священникъ Петръ Васильевичъ *Ильинскій*. Янгозерской церкви Священникъ Александръ Николаевичъ *Петропавловскій*.

Г. Олонца: Олонецкаго Николаевскаго Собора, Священникъ Илья Андреевичъ *Лебедевъ*.

Олонецкаго уѣзда: Олонецкаго Николаевскаго Собора, Священникъ Михаилъ Алекеандровичъ *Прилежаевъ*. Согинской церкви, Священникъ Ѳедоръ Григорьевичъ *Модестовъ*.

Лодейнопольскаго уѣзда: Люговской церкви, Священникъ Іоаннъ Ивановичъ *Писаревскій*. Ярославской церкви, Священникъ Александръ Ивановичъ *Никольскій*. Оштинской церкви, Священникъ Іоаннъ Александровичъ *Троицкій*.

Г. Вытегры: Воскресенскаго Собора, Протоіерей Іоаннъ Степановичъ *Вещезеровъ*.

Вытегорскаго уѣзда: Вытегорской Покровской церкви, Священникъ Ѳеодоръ Никоновичъ *Петровскій*. Верхопятницкой церкви, Священникъ Петръ Васильевичъ *Лядинскій*. Тихманской церкви, Священникъ Стефанъ Серапіоновичъ *Соксловъ*.

Г. Пудожа: градской Троицкой церкви, Священникъ Іоаннъ Васильевичъ *Георгіевскій*.

Пудожскаго уѣзда: упраздненнаго Кенскаго монастыря, Священникъ Ѳеодоръ Ивановичъ *Плотниковъ*.

Г. Каргополя: Христорождественскаго Собора, Протоіерей Василій Павловичъ *Яжелбицкій*.

Каргопольскаго уѣзда: Лимской церкви, Священникъ Александръ Ивановичъ *Мегорскій*. Ловзанской церкви, Священникъ Александръ Степановичъ *Вещезеровъ*. Троицкой церкви, Священникъ Іоаннъ Антоновичъ *Урбановъ*.

ДЕПУТАТЫ.

По г. Петрозаводску: губернскихъ присутственныхъ мѣстъ—кладбищенскихъ церквей, Священникъ Симеонъ Алексѣевичъ *Семеновъ*; уѣздныхъ присутственныхъ мѣстъ—Каѳедральнаго Собора, Діаконъ Іоаннъ Васильевичъ *Моревъ*.

По Петрозаводскому уѣзду: Остречинской Рождество-Богородицкой церкви, Священникъ Дмитрій Никифоровичъ *Георгіевскій*. Великогубской Богоявленской церкви, Священникъ Михаилъ Аггеевичъ *Темномѣровъ*. Толвуйской церкви, Священникъ Алексѣй Ивановичъ *Машезерскій*. Салменижской церкви, Священникъ Іоаннъ Павловичъ *Островскій*. Лижемской церкви, Священникъ Василій Ивановичъ *Плотниковъ*.

По Повѣнецкому уѣзду: Священникъ Пудожгорской церкви, Михаилъ Пантелеймоновичъ *Либертинскій*. Онежанской церкви, Священникъ Александръ Савичъ *Бѣляевъ*.

По Олонецкому уѣзду: Ильинской церкви, Священникъ Сергій Ивановичъ *Машезерскій*. Обжанской церкви, Священникъ Михаилъ Ивановичъ *Муравьевъ*. Кондушской церкви, Священникъ Іоаннъ Михайловичъ *Михайловскій*. Видлицкой церкви, Священникъ Іаковъ Максимовичъ *Коткозерскій*. Лоянской церкви, Священникъ Спиридонъ Петровичъ *Партанскій*.

По г. Лодейному Полю: градской Петропавловской церкви, Священникъ Петръ Семеновичъ *Старцевъ*.

По Лодейнопольскому уѣзду: Верхоятско-Никольской церкви, Священникъ Ѳеодоръ Николаевичъ *Павинскій*. Немжинской церкви, Священникъ Евѳимій Ивановичъ *Кедрскій*. Юксовской церкви, Священникъ Максимъ Ивановичъ *Ивановскій*. Высокозерской церкви, Священникъ Михаилъ Яковлевичъ *Азадановъ*. Иваньковской церкви, Священникъ Іоаннъ Григорьевичъ *Юксовскій*. Коселькой церкви, Священникъ Алексѣй Ивановичъ *Никольскій*.

По г. Вытегрѣ: Воскресенскаго Собора, Протоіерей Іоаннъ Степановичъ *Вещезеровъ*.

По г. Пудожу и его уѣзду: Нигижемско-Пречистенской церкви, Священникъ Алексѣй Исидоровичъ *Суперанскій*. Сумской церкви, Священникъ Іоаннъ Антоновичъ *Криновъ*.

По г. Каргополю: Благовѣщенской церкви, Священникъ Матвей Іоанновичъ *Свѣтловъ*.

По Каргопольскому уѣзду: Троицкой церкви, Священникъ Іоаннъ Ивановичъ *Казанскій*. Устьвольской церкви, Священникъ Василій Ивановичъ *Свидскій*. Ольской церкви, Священникъ Алексѣй Ивановичъ *Благовѣщенскій*. Лепшинской церкви, Священникъ Терентій Ѳедоровичъ *Ѳедоровъ*.

II.

АДРЕССЪ-КАЛЕНДАРЬ

купцовъ, заводчиковъ и промышленниковъ Олонецкой Губерніи.

I. ВЪ Г. ПЕТРОЗАВОДСКѢ.

Купцы, производящіе въ городѣ торговлю.

1-й гильдіи: Коммерціи Совѣтникъ, Потомственный Почетный Гражданинъ Маркъ Пименовичъ *Пименовъ;* усыновленный племянникъ его Ефимъ Григорьевичъ *Пименовъ*.

2 гильдіи: Гавріилъ Марковичъ *Сывороткинъ*.

3 гильдіи: Василій Трофимовичъ *Трофимовъ;* Иванъ Лаврентьевичъ *Сковъ;* Николай Ѳедоровичъ *Пикинъ;* Александръ Ѳедоровичъ *Пикинъ;* Петръ Васильевичъ *Аврамовъ;* Тимофей Евстефѣевичъ *Дубровинъ*; Иванъ Ипполитовичъ *Климковъ;* Алексанръ Васильевичъ *Аврамовъ;* Николай Никифоровичъ *Панфиловъ;* Андрей Васильевичъ *Рыбаковъ;* Николай Пименовичъ *Пименовъ;* Григорій Пименовичъ *Пименовъ;* Иванъ Пименовичъ *Пименовъ;* Ефимъ Ивановичъ *Соколовъ;* Егоръ Константиновичъ *Софушкинъ;* Михаилъ Трофимовичъ *Трофимовъ;* Андрей Трифоновичъ *Трифоновъ;* Терентій Козьмичъ *Фигуринъ*; Иванъ Галактіоновичъ *Феклистовъ;* Василій Васильевичъ *Ползуновъ;* Андрей Ивановичъ *Шимозеровъ;* Александръ Ивановичъ *Серого;* Николай Ивановичъ *Серого;* Василій Никитичъ *Коневаловъ*.

II. ВЪ ПЕТРОЗАВОДСКОМЪ УѢЗДѢ.

Лѣсопромышленники:

Петрозаводскій помѣщикъ, Маіоръ Адріанъ Петровичъ *Лачиновъ* (собственный лѣсопильный заводъ, въ д. Бѣсовцѣ, на р. Шуѣ).

Коммерціи Совѣтникъ, С.-Петербургскій 1 гильдіи купецъ Василій Ѳеодуловичъ *Громовъ* (арендуетъ лѣсопильный заводъ наслѣдниковъ купца Скрябина, въ сел. Лижмѣ, на р. Лижмѣ).

Химическій заводчикъ.

Выборгскій первостатейный и С. Петербургскій 1 гильдіи купецъ, Почетный Гражданинъ Петръ Аврамовичъ *Бѣляевъ;* (химическій заводъ въ собст-

венной его лѣсной дачѣ. называемой Островъ Калье. на р. Свири).

III. ВЪ Г. ОЛОНЦѢ.

Купцы 3 гильдіи, производящіе въ городѣ торговлю.

Ѳедоръ Ивановичъ *Богатенковъ;* Василій Ѳедоровичъ *Кузнецовъ;* Антонъ Тимофеевичъ *Павловъ;* Петръ *Аѳанасьевъ* (временный); Самуилъ Лукичъ *Трофимовъ* (временный); Николай *Прокопьевъ;* Иванъ Ѳедоровичъ *Фроловъ;* Александръ Ивановичъ *Богатенковъ;* Василій Ивановичъ *Прилукинъ;* Иванъ Кондратьевичъ *Родіоновъ;* Михаилъ Петровичъ *Жуковъ* (временный).

Лѣсопромышленники:

Олонецкій 3 гильдіи купецъ Алексѣй Семеновичъ *Четчуевъ* и Сердобольскій купецъ Петръ Ивановичъ *Богатенковъ* (производятъ значительную торговлю дровами, которые заготовляютъ въ уѣздѣ и отправляютъ въ С. Петербургъ).

IV. ВЪ ОЛОНЕЦКОМЪ УѢЗДѢ.

Желѣзнозаводчики:

Титулярная Совѣтница Анна Акимовна *Воронова* (собственный желѣзодѣлательный заводъ, въ сел. Ульягѣ, на р. Мегрегѣ).

Потомственный Почетный Гражданинъ, С. Петербургскій 2 гильдіи купецъ Алексѣй Дмитріевичъ *Пиккіевъ* (собственные желѣзодѣлательный и колокололивный, вододѣйствующій и паровый, заводы, въ сел. Обжахъ).

Олонецкіе 3 гильдіи купцы Владиміръ и Николай Петровичи *Серебряковы* (собственный желѣзодѣлательный заводъ, въ сел. Куйтежахъ).

Крупчатный заводчикъ.

Почетный Гражданинъ, Рыбинскій 1 гильдіи купецъ Ѳедоръ Ильичъ *Тюменевъ* (два крупчатно-мукомолотные завода, въ сел. Пидьмѣ).

Лѣсопромышленники:

Поручикъ Дмитрій Егоровичъ *Бенардаки* (арендуетъ три лѣсопильные завода у Надворнаго Совѣтника Ѳедорова и Почетной Гражданки *Поповой*, на рр. Видлицѣ и Тюккулѣ).

Царскосельскій 1 гильдіи купецъ Петръ Прокопьевичъ *Лулаковъ* (аренду-

етъ два лѣсопильные завода Олонецкой купеческой вдовы Редуевой, въ сел. Ѳедоровъ-Наволокъ и Геркелицахъ).

Промышленники, торгующіе дровами и имѣющіе мореходныя лодки.

Государственные крестьяне: Ѳедоръ Емельяновъ *Фешкинъ;* Степанъ Ануфріевъ *Ануфріевъ;* Дмитрій Ивановъ *Коттуевъ;* Иванъ Яковлевъ *Гилкуевъ.*

Купцы, торгующіе въ уѣздѣ.

Семенъ Егоровичъ *Аникіевъ;* Иванъ Кондратьевичъ *Родіоновъ;* Ѳедоръ Константиновичъ *Рухтоевъ.*

Рыбопромышленникъ и поставщикъ сѣна.

Торгующій по свидѣтельству 3 рода, государственный крестьянинъ Никита Антоновичъ *Антоновъ* (производитъ главную торговлю рыбою и поставляетъ въ С. Петербургъ сѣно).

V. ВЪ Г. ЛОДЕЙНОМЪ ПОЛѢ.

Купцы, производящіе въ г. торговлю.

2 гильдіи, Григорій Ивановичъ *Дудниковъ.*

3 гильдіи: Иванъ Ивановичъ *Харитоновъ;* Александръ Ивановичъ *Ѳоминъ;* Ѳедоръ Ивановичъ *Рогожинъ;* Авдей Ивановичъ *Клюевъ;* Василій Федоровичъ *Комендантовъ;* Максимъ Аѳанасьевичъ *Поповъ;* Прасковья Ивановна *Пономарева.*

VI. ВЪ ЛОДЕЙНОПОЛЬСКОМЪ УѢЗДѢ.

Лѣсопромышленники:

Коммерціи Совѣтникъ, С. Петербургскій 1 гильдіи купецъ Василій Ѳеодуловичъ *Громовъ* (имѣетъ лѣсопильный заводъ, на р. Шоткусѣ, въ Никольскомъ погостѣ).

Купцы, производящіе торговлю въ уѣздѣ.

3 гильдіи: Фролъ Ѳедоровичъ *Поповъ;* Ефремъ Алексѣевичъ *Кабинетскій;* Варвара Александровна *Гусева.*

Торгующіе крестьяне.

По свидѣтельствамъ 3 рода: Прокопій Федоровъ *Петровичевъ* (занимается

лѣсопромышленностію); Иванъ Степановъ *Рябковъ;* Яковъ Антоновъ *Брадинъ;* Иванъ Григорьевъ *Невежинъ;* Гавріилъ Степановъ *Никошковъ;* Василій *Никошковъ;* Василій *Савиновъ;* Никита Ивановъ *Тришевъ;* Петръ Ивановъ *Пентовъ;* Трофимъ Поликарповъ *Сергишинъ;* Дмитрій *Андреяновъ.*

VII. ВЪ Г. ВЫТЕГРѢ.

Купцы, производящіе въ городѣ торговлю.

а.) Вытегорскіе.

2 гильдіи, Ироида Алексѣевна *Манина.*

3 гильдіи: Алексѣй Егоровичъ *Лесенъ;* Василій Ивановичъ *Говорухинъ;* Иванъ Нифантьевичъ *Тереховъ;* Михаилъ Ивановичъ *Струнинъ;* Алексѣй Ивановичъ *Свиряковъ;* Ефимъ Корниловичъ *Рохловъ;* Михаилъ Федотовичъ *Букинъ;* Матвѣй Филатовичъ *Вахрамѣевъ;* Иванъ Панфиловичъ *Новинскій;* Иванъ Васильевичъ *Молявинъ;* Анна Ларіоновна *Захарова;* Петръ Васильевичъ *Киселевъ;* Марья Петровна *Митькина;* Григорій Аѳанасьевичъ *Обрядинъ;* Тихонъ Ивановичъ *Юдинъ;* Андрей Савельевичъ *Митькинъ;* Егоръ Яковлевичъ *Ѳедяковъ;* Василій Фотѣевичъ *Ѳокинъ;* Андрей Петровичъ *Базегскій;* Федоръ Михайловичъ *Букинъ.*

б.) Иногородные.

2 гильдіи: С.-Петербургскій, Николай Яковлевичъ *Шемякинъ;* Ярославскій, Семенъ Ивановичъ *Кузнецовъ.*

3 гильдіи: Петрозаводскій, Иванъ Ипполитовичъ *Климковъ;* Московскій Савва Яковлевичъ *Сырейщиковъ;* Фридрисгамскій, Иванъ Семеновичъ *Короваевъ.*

Купцы, занимающіеся подрядами и промышленностію.

Вытегорскіе: 1 гильдіи Григорій Васильевичъ *Гладинъ.*

3 гильдіи; Петръ Клементьевичъ *Медвѣдевъ;* Максимъ Алексѣевичъ *Нестовъ;* Авдотья Ивановна *Рыженкова;* Дмитрій Михайловичъ *Горинъ;* Егоръ Гавриловичъ *Воробьевъ;* Алексѣй Ивановичъ *Кошкинъ;* Василій Екимовичъ *Гомыринъ;* Александръ Гавриловичъ *Воробьевъ;* Любовь Никифоровна *Урванова;* Ефимъ Александровичъ *Медвѣдевъ;* Алексѣй Ивановичъ *Сердуковъ;* Иванъ Леонтьевичъ *Базегскій;* Титъ Степановичъ *Мурашкинъ;* Алексѣй Яковлевичъ *Ярославцевъ;* Василій Яковлевичъ *Ярославцевъ.*

VIII. ВЪ ВЫТЕГОРСКОМЪ УѢЗДѢ.

Купцы, имѣющіе мукомольные мельницы.

Крохинскій, 2 гильдіи, Антипъ Васильевичъ *Столбковъ* (мельница его арендуется Вытегорскимъ 3 гильдіи купцомъ Ефимомъ Медвѣдевымъ).

Вытегорскій, 3 гильдіи, Ефимъ Александровичъ *Медвѣдевъ*.

Вытегорская, 2 гильдіи купеческая вдова, Ироида Алексѣевна *Манина*.

С.-Петербургскій, 2 гильдіи, Иванъ Семеновичъ *Караваевъ* (два завода).

Лѣсопромышленники:

а.) имѣющіе лѣсопильные заводы.

Помѣщикъ отставный Поручикъ Александръ Петровичъ *Унковскій*.

Бѣжецкій 3 гильдіи купецъ, Иванъ Васильевичъ *Неворотинъ*.

б.) Заготовляющіе въ уѣздъ лѣса.

Коммерціи Совѣтникъ, С.-Петербургскій 1 гильдіи купецъ, Василій Феодуловичъ *Громовъ*.

Помѣщикъ, отставный Поручикъ Дмитрій Егоровичъ *Бенардаки*.

Почетный Гражданинъ, Старорусскій купецъ, Михаилъ Васильевичъ *Калгинъ*.

Арендаторъ казенныхъ ископаемыхъ красильныхъ матеріаловъ.

Гельсингфорскій 2 гильдіи купецъ Василій Михайловичъ *Курочкинъ*.

IX. ВЪ Г. КАРГОПОЛѢ.

Каргопольскіе купцы, производящіе въ городѣ торговлю.

2 гильдіи: Иванъ Петровичъ *Насоновъ*.

3 гильдіи: Аполлонъ Александровичъ *Вешняковъ*; Ефимъ Васильевичъ *Терентьевъ*; Николай Ивановичъ *Серебряниковъ*; Глѣбъ Михайловичъ *Сворцовъ*: Петръ Федоровичъ *Старицинъ*; Константинъ Алексѣевичъ *Ильчиновъ*; Александръ *Лаврентьевъ*; Андрей Петровичъ *Насоновъ*; Петръ Александровичъ *Леховъ*; вдова Екатерина Андреевна *Урываева*; Иванъ Павловичъ *Зезеринъ*; Левъ Степановичъ *Шушеринъ*: Григорій *Ильчиновъ*; Константинъ *Носовъ*.

X. ВЪ КАРГОПОЛЬСКОМЪ УѢЗДѢ.

Купцовъ и промышленниковъ не находится.

XI. ВЪ Г. ПУДОЖѢ.

Купцы, производящіе торговлю.

Пудожскіе, 3 гильдіи: Василій Ивановичъ *Малокрошечный*; Иванъ Ивано-

вичъ *Малокрошечный*; Иванъ Александровичъ *Плоскиревъ*.

XII. ВЪ ПУДОЖСКОМЪ УѢЗДѢ.

Лѣсопромышленникъ.

Пудожскій 3 гильдіи купецъ Иванъ Ивановичъ *Малокрошечный* (имѣетъ въ Шальскомъ погостѣ, при д. Больинской, на лѣвомъ берегу р. Водлы, собственное заведеніе для обдѣлки льна, который въ значительномъ количествѣ отправляетъ въ С. Петербургъ, для заграничнаго отпуска).

XIII. ВЪ Г. ПОВѢНЦѢ.

Купцы.

3 гильдіи, Василій Яковлевичъ *Власовъ*.

Лѣсопромышленникъ.

Выборгскій первостатейный купецъ Петръ Аврамовичъ *Бѣляевъ* (собственный лѣсопильный заводъ въ городѣ, на р. Повѣнчанкѣ).

XIV. ВЪ ПОВѢНЕЦКОМЪ УѢЗДѢ.

Лѣсопромышленники.

Выборгскій первостатейный купецъ Петръ Аврамовичъ *Бѣляевъ* (лѣсопильный заводъ, въ сел. Уницахъ, на р. Уницѣ).

Государственный крестьянинъ, торгующій по свидѣтельству 3 рода, Петръ Дмитріевичъ *Захарьевъ* (лѣсопильный заводъ на р. Кумсѣ).

III.

АДРЕССЪ-КАЛЕНДАРЬ ВОЛОСТНАГО И СЕЛЬСКАГО УПРАВЛЕНІЯ.

I. ГОРНОЗАВОДСКАГО ВѢДОМСТВА.

Петрозаводскій уѣздъ.

Волостныя Правленія: 1, Шуйское, въ д. Ивановской. Волостный Голова Илья Савельевъ *Коротяевъ*.—2, Петропавловское, въ д. Одинцовой. Волостный Голова Манойла *Макаровъ*.—3, Остречинское, въ д. Лахтѣ. Волостный Голова Иванъ Петровъ *Меркуловъ*.—4, Рыборѣцкое, въ д. Ильинской. Во-

лостный Голова Созонъ Артемоновъ *Куриновъ*.—5, Кижское, въ д. Сибовской. Волостный Голова Алексѣй Ивановъ *Михѣевъ*.—6, Толвуйское, при Толвуйскомъ погостѣ. Волостный Голова Иванъ Петровъ *Захарьевъ*—7, Салменижское, въ д. Угмойлѣ, Волостный Голова Харитонъ Варооломѣевъ *Мелентьевъ*.

II. Вѣдомства государственныхъ имуществъ.

Олонецкій Округъ.

1. Юргильская волость (въ д. Юргилицахъ). Волостный Голова Василій Ѳедоровъ *Богоевъ*.—Сельскіе Старшины: Юргильскаго общества, Ефимъ *Васильевъ*; Нижнеконецкаго общества, Степанъ *Михайловъ;* Палалахтинскаго общества Филиппъ *Макаровъ*.

2. Рыпушкальская волость (въ сел. Рыпушкальскомъ). Волостный Голова Дмитрій *Андреевъ*.—Сельскіе старшины: Иммальскаго общества, Аверьянъ *Филипповъ*; Неккульскаго общества, Петръ *Петровъ*; Кажнаволокскаго и Сармяжскаго общества, Василій *Родіоновъ*.

3. Устьбоярская волость (въ с. Устьбоярскомъ). Волостный Голова Семенъ Семеновъ *Буравовъ*.—Сельскіе старшины: Устьбоярскаго общества, Герасимъ Ивановъ *Агистаровъ;* Мятусовскаго общества, Василій Игнатьевъ *Гусевъ;* Самбатужскаго общества, Григорій *Петровъ*.

Вытегорскій округъ.

1. Оштинская волость (въ с. Бачуринскомъ). Волостный Голова Петръ Петровъ *Курицынъ*.—Сельскіе старшины: Малаховскаго общества, Андрей Яковлевъ *Кирьяновъ*; Оштинскаго общества, Александръ Максимовъ *Исаевъ;* Нахомовскаго общества, Петръ Филипповъ *Давшевъ;* Мошниковскаго общества, Павелъ Ивановъ *Силаковъ*.

2. Великодворская волость (въ с. Великодворскомъ). Волостный Голова Григорій Семеновъ *Ивашищевъ*.—Сельскіе старшины: Мининскаго общества, Яковъ Васильевъ *Лавроевъ*; Великодворскаго общества, Иванъ Петровъ *Фешіевъ*; Гоморовическаго общества Михаилъ *Ивановъ*.

3. Каномская волость (въ с. Каномѣ). Волостный Голова, и. д., Іерофей Андреевъ *Чистодѣловъ*.—Сельскіе старшины: Заостровскаго общества, въ

должности, Павелъ Васильевъ *Бодровъ;* Трошинскаго общества, Михаилъ Григорьевъ *Ромашевъ.*

4. Кондушская волость (въ с. Алекшинскомъ). Волостный Голова, Максимъ *Водлозеровъ.*—Сельскіе старшины: Ялосарскаго общества, Яковъ Ивановъ *Бобылевъ;* Сперовскаго общества, Павелъ *Аѳанасьевъ;* Угольскаго общества, Илья Егоровъ *Карпинъ;* Васюковскаго общества, Василій *Ивановъ.*

5. Андомская волость (въ пог. Андомскомъ). Волостный Голова, Михаилъ *Коноваловъ.*—Сельскіе старшины: Ладвозерскаго общества, Тимофей *Аѳанасьевъ;* Титовскаго общества, Ивашъ Васильевъ *Калинкинъ;* Подгородьевскаго общества, Алексѣй Егоровъ *Лисинъ;* Тудозерскаго общества, Никита Михайловъ *Гребневъ.*

6. Сурминская волость, состоящая изъ одного отдѣльнаго Сурминскаго общества (въ сел. Патровскомъ). Сельскій старшина, на правѣ Волостнаго Головы, Никита *Бурковъ.*

Каргопольскій округъ.

1. Шеинская волость (въ д. Шеинской). Волостный Голова, Корнилій Васильевъ *Пироговъ.*—Сельскіе старшины: Часовенскаго общества, Петръ Алексѣевъ *Чекалинъ;* Бураковскаго общества, Василій Григорьевъ *Демидовъ.*

2. Никольская волость (въ сел. Шелоховскомъ). Волостный Голова, Степанъ Аверкіевъ *Кузнецовъ.*—Сельскіе старшины: Озерскаго общества, Иванъ Козьминъ *Маслинскихъ;* Никольскаго общества, Абрамъ Андреевъ *Анфиловъ;* Рапусовскаго общества, Илья Андреевъ *Капустинъ.*

3. Филимоновская волость (въ с. Филимоновскомъ). Волостный Голова, Яковъ Матвѣевъ *Титовъ.*—Сельскіе старшины: Мелентьевскаго осщества, Андрей Савельевъ *Ремезовъ;* Кривецкаго общества, Иванъ Ивановъ *Ковлаковъ;* Каршевскаго общества, Андрей Ѳоминъ *Епишинъ.*

4. Калитинская волость (въ сел. Калетинскомъ). Волостный Голова, Петръ Григорьевъ *Маровъ.*—Сельскіе старшины: Мушкинскаго общества, Ѳадлей Калининъ *Бальминъ;* Лодыгинскаго общества, Аѳанасій Петровъ *Распутинъ;* Меньшаковскаго общества, Григорій Ѳеопентовъ *Яблунинъ.*

5. Самсоновская волость (въ сел. Самсоновскомъ). Волостный Голова, и.

д., Савелій Ивановъ *Шаховъ*.—Сельскіе старшины: Самсоновскаго общества, Яковъ Петровъ *Манушкинъ;* Андреевскаго общества, Василій Петровъ *Наумовъ;* Охтолицкаго общества, Михаилъ Матвеевъ *Суровцовъ;* Мелентьевскаго общества, Павелъ Яковлевъ *Кондаковъ*.

6. Воробьевская волость (въ сел. Воробьевскомъ). Волостный Голова, Иванъ Михайловъ *Черепановъ*.—Сельскіе старшины: Карингскаго общества, Степанъ Алексѣевъ *Старцовъ;* Воробьевскаго общества, Петръ Степановъ *Колпаковъ;* Илекинскаго общества, Иванъ Васильевъ *Давыдовъ*.

7. Нематовская волость (въ сел. Немятовскомъ). Волостный Голова *Еремьевъ*.—Сельскіе старшины: Пирзаковскаго общества, Василій Васильевъ *Ѳоминъ;* Немятовскаго общества, Андрей Богдановъ *Губинъ;* Канзаволоцкаго общества, Савва Ивановъ *Кабацкевъ*.

8. Богдановская волость (въ сел. Богдановскомъ). Волостный Голова Петръ Ильинъ *Пинаевъ*.—Сельскіе старшины: Богдановскаго общества, Григорій Ивановъ *Третьяковъ*; Большесторонскаго общества, Иванъ Лаврентьевъ *Трапезниковъ;* Воробьевскаго общества, Андрей Ивановъ *Пакшинъ*.

Повѣнецкій округъ.

1. Кяпесельская волость (въ дер. Кяпесельгѣ). Волостный Голова, Николай Родіоновъ *Леонтьевъ*.—Сельскіе старшины: Селезневскаго общества, Козьма Ивановъ *Антроповъ;* Кажемскаго общества, Григорій *Михайловъ;* Пергубскаго общества, Семенъ *Ульяновъ;* Юстозерскаго общества, Кириллъ *Пабуевъ*.

2. Даниловская волость (въ сел. Даниловскомъ); Волостный Голова, Пахомъ *Григорьевъ*.—Сельскіе старшины: Даниловскаго общества, Григорій *Дорофѣевъ*; Выгозерскаго общества, Леонтій *Григорьевъ*.

3. Селецкая волость (въ пог. Селецкомъ). Волостный Голова, Константинъ Васильевъ *Кузнецовъ*.—Сельскіе старшины: Селецкаго общества, Василій *Борисовъ;* Гимальскаго общества, Егоръ Аникіевъ *Гарноевъ;* Ладвозерскаго общества, Петръ Кирилловъ *Уткинъ*.

4. Ребольская волость (въ сел. Погоскомъ), состоящая изъ одного отдѣль-

наго Ребольскаго общества.—Сельскій старшина, на правѣ Волостнаго Головы, Иванъ *Антроповъ*.

IV.

АКЦИЗНО-ОТКУПНОЕ КОММИССІОНЕРСТВО ВЪ ОЛОНЕЦКОЙ ГУБЕРНІИ, НА ЧЕТЫРЕХЛѢТІЕ СЪ 1859 ПО 1863 ГОДЪ.

I. ВЪ Г. ПЕТРОЗАВОДСКѢ И УѢЗДѢ.

Содержатель, Тавастгустскій первостатейный купецъ Эдуардъ Николаевичъ *Люри*.—Управляюшій, Кунгурскій 3 гильдіи купецъ Николай Яковлевичъ *Гофманъ*.

Откупная сумма въ годъ	50,700 р. —
За выборъ вина, 17,200 вед. въ годъ	46,568 р. 36 коп.

II. ВЪ Г. ОЛОНЦѢ И УѢЗДѢ.

Содержатель, С. Петербургскій Почетный Гражданинъ Егоръ Дмитріевичъ *Славный*.—Управляющій, Коллежскій Ассесоръ Яковъ Петровичъ *Кубецкій*.

Откупная сумма въ годъ	16,600 р. —
За выборъ вина, 7,200 вед. въ годъ	19,493 р. 73 коп.

III. ВЪ Г. ЛОДЕЙНОМЪ-ПОЛѢ И УѢЗДѢ.

Содержатель, Камергеръ Баронъ Александръ Борисовичъ *Фитингофъ* и Комп.—Управляющій, Осташковскій 3 гильдіи купецъ Иванъ Александровичъ *Сьверовъ*.

Откупная сумма въ годъ	30,000 р. —
За выборъ вина, 10,900 вед. въ годъ	30,389 р. 20 коп.

IV. ВЪ Г. ВЫТЕГРѢ И УѢЗДѢ.

Содержатели, Волоколамскій 2 гильдіи купецъ Иванъ Васильевичъ *Небаро-новъ*.—Управляющій, Боровичскій мѣщанинъ Николай Васильевичъ *Шарковъ*.

Откупная сумма въ годъ — 30,100 р. —

За выборъ вина, 11,370 вед. въ годъ — 31,699 р. 56 коп.

V. ВЪ Г. КАРГОПОЛѢ И УѢЗДѢ.

Содержатель, С. Петербургскій 3 гильдіи купецъ Иванъ Кирилловичъ *Куп-ріяновъ*.—Управляющій, государственный крестьянинъ Каргопольскаго уѣзда Николай Никифоровичъ *Агапитовъ*.

Откупная сумма въ годъ — 18,200 р. —

За выборъ вина, 12,210 вед. въ годъ — 34,041 р. 48 к.

VI. ВЪ Г. ПУДОЖѢ И УѢЗДѢ.

Содержатель, Тавастгустскій первостатейный купецъ Эдуардъ Николаевичъ *Люри* —Управляющій, Юрьевскій 3 гильдіи купецъ Семенъ Ивановичъ *Гит-леръ*.

Откупная сумма въ годъ — 7,000 р. —

За выборъ вина, 3,140 вед. въ годъ — 8,754 р. 32 коп.

VII. ВЪ Г. ПОВѢНЦѢ И УѢЗДѢ.

Содержатель, Тавастгускій первостатейный купецъ Эдуардъ Николаевичъ *Люри*.—Управляющій, Фатежскій мѣщанинъ Николай Ивановичъ *Гительсонъ*.

Откупная сумма въ годъ — 8,300 р. —

За выборъ вина, 2,900 вед. въ годъ — 7,851 р. 64 коп.

Примѣчаніе. Общая откупная сумма по губерніи: въ годъ 160,900 р. въ четырехлѣліе 643,600 р. За выборъ вина въ годъ 64,920 ведръ на 178,798 р. 29 к.; въ четырехлѣтіе за 259,680 ведръ 715,193 р. 16 коп.

V.

ПРАВИЛА ПРІЕМА И ВЫДАЧИ ВКЛАДОВЪ СБЕРЕГАТЕЛЬНОЙ КАССЫ ВЪ ПЕТРОЗАВОДСКѢ.

1. Сберегательныя Кассы учреждаются для пріема небольшихъ суммъ на сохраненіе, съ приращеніемъ процентами, для доставленія чрезъ то недостаточнымъ всякаго званія людямъ средства къ сбереженію, вѣрнымъ и выгоднымъ образомъ, малыхъ остатковъ отъ расходовъ, въ запасъ на будущія надобности.

2. Суммы, вносимыя въ Сберегательную Кассу Приказа, не подвергаются секвестру ни за казенныя, ни за частныя взысканія, и за цѣлость ихъ Приказъ отвѣтствуетъ собственными своими капиталами.

3. Пріемъ и возвратъ капиталовъ производится, кромѣ табельныхъ дней: по *Понедѣльникамъ*, *Средамъ*, *Четвергамъ* и *Пятницамъ*, отъ 9 часовъ утра до 12-ти по полудни.

4. Вклады принимаются отъ одного лица не менѣе 50 к. сер, и не свыше 50 р. сер. въ одинъ разъ; вся же сумма вкладовъ одному лицу принадлежащихъ, не должна превышать 750 р. сер.

5. Въ удостовѣреніе принятой отъ вкладчика суммы, выдается изъ Сберегательной Кассы книжка, составленная изъ нѣсколькихъ листовъ особо приготовленной бумаги, съ внутренними знаками, имѣющая печатный нумеръ и штемпель Сберегательной Кассы.

6. Отъ вносящаго въ первый разъ деньги отбирается показаніе объ имени, отечествѣ, фамиліи и прозваніи вкладчика, званіи, лѣтахъ и мѣстѣ рожденія, которое записывается на особо приготовленномъ для того листѣ и скрѣпляется чиновникомъ, отбиравшимъ оное.

7. Въ то же время вкладчикъ отдаетъ деньги Кассиру, который, отмѣтивъ на показаніи нумеръ книжки, и записавъ принятую сумму въ приходъ, показаніе передаетъ Бухгалтеру, вмѣстѣ съ книжкою, въ которую должны быть вписаны имя и фамилія вкладчика, день взноса цифрами, а внесенная сумма

прописью; вкладчику же выдаетъ контромарку, съ означеніемъ нумера книжки и имени вкладчика.

8. При послѣдующихъ взносахъ, вкладчикъ предъявляетъ выданную ему книжку Кассиру вмѣстѣ съ вносимыми деньгами, по пріемѣ которыхъ выдается ему контромарка и въ дальнѣйшемъ ходѣ поступается по вышеизъясненному порядку.

9. Вносимыя въ Сберегательную Кассу суммы приносятъ по $2\frac{0}{0}$ въ годъ, начиная съ 1-го числа послѣдующаго за вносомъ мѣсяца.

Примѣчаніе. На вклады, внесенные 1-го числа какого либо мѣсяца, проценты считаются съ того самаго мѣсяца.

10. Проценты сіи исчисляются на всякую внесенную сумму по день возврата капитала, за полные прошедшіе мѣсяцы; но при удовлетвореніи вкладчиковъ дробь менѣе копѣйки отсѣкается.

11. Проценты причисляются къ капиталу по прошествіи года и на оный вновь исчисляются проценты.

12. При истребованіи всего внесеннаго капитала, или части онаго, выдаются вмѣстѣ и проценты, на требуемую сумму причитающіеся.

13. Желающій взять обратно весь капиталъ или часть онаго, объявляетъ о томъ словесно Бухгалтеру, который, принявъ отъ него книжку и записавъ количество требуемой суммы, выдаетъ приносителю контромарку, съ означеніемъ въ оной имени и фамиліи вкладчика и нумера книжки, и за тѣмъ приступаетъ къ учиненію разсчета процентовъ и надлежащихъ отмѣтокъ по счетамъ.

14. Въ книжку записывается прописью требуемая сумма, съ причитающимися процентами, которая потомъ передается Кассиру.

15. Кассиръ, записавъ показанную въ книжкѣ сумму въ расходъ, производитъ выдачу оной предъявителю контромарки, съ возвращеніемъ ему и книжки.

16. Если возвращается сполна вся внесенная сумма, то книжка перечеркивается крестообразно по страницамъ и оставляется въ Кассѣ.

17. Какъ возвратъ капитала производится немедленно предъявителю книжки, то Сберегательная Касса не отвѣтствуетъ за выдачу денегъ, если бы книжка была предъявлена не тѣмъ лицемъ, которому она принадлежитъ.

18. Въ случаѣ потери кѣмъ-либо книжки, онъ объявляетъ о томъ въ Сберегательной Кассѣ, и ежели по справкѣ окажется, что та книжка не была предъявлена для полученія денегъ, въ такомъ случаѣ дѣлается надлежащая отмѣтка по книгамъ Кассы.

19. Если въ теченіи четырехъ мѣсяцевъ со дня объявленія о потерѣ книжки она не предъявлена не будетъ въ Кассу, то записанный по оной капиталъ съ процентами выдается объявившему о потерѣ книжки.

20. Но ежели въ теченіи сего срока кто либо предъявитъ въ Кассу ту книжку, для полученія по оной денегъ, въ такомъ случаѣ опредѣленіе права на принадлежность книжки предъявителю или объявившему объ утерѣ оной, предоставляется полицейскому или судебному разбирательству.

VI.

ПРАВИЛА ДЛЯ ПОСТУПЛЕНІЯ ВЪ УЧЕБНЫЯ ЗАВЕДЕНІЯ Г. ПЕТРОЗАВОДСКА.

ПРАВИЛА

для желающихъ опредѣлить дѣтей въ Олонецкую Губернскую Гимназію.

(Утвержд. Г. Попеч. Спб. Учебн. Окр.)

ОБЩІЯ УСЛОВІЯ ПРІЕМА.

Въ Гимназію принимаются въ приходящіе ученики: дѣти дворянъ, чиновниковъ и лицъ свободнаго состоянія, исключая придворнослужителей, не достигшихъ классныхъ чиновъ, артистовъ Императорскихъ Театровъ, принадлежащихъ ко 2-му разряду, и капельдинеровъ,—уроженцы Царства Польскаго тог-

да только, когда представятъ отъ Г. Попечителя Варшавскаго Учебнаго Округа свидѣтельство въ томъ, что къ обученію ихъ въ Гимназіяхъ, Университетахъ и другихъ учебныхъ заведеніяхъ не состоитъ препятствія.

Возрастъ, требуемый при поступленіи въ Гимназію.

Для классовъ:	I	не старѣе	13 лѣтъ.
	II	—	— 14 лѣтъ.
	III	—	— 15 лѣтъ.
	IV	—	— 16 лѣтъ.

Моложе 10 лѣтъ дѣти въ Гимназію не принемаются.

Документы, требуемыя для поступленія.

1, О званіи; 2, о рожденіи и крещеніи, засвидѣтельствованный Консисторіею; 3, о здоровомъ тѣлосложеніи и привитіи оспы; 4, объ увольненіи отъ обществъ дѣтей, если принадлежатъ къ купеческому и мѣщанскому сословію.

Познанія, требуемыя для поступленія:

ВЪ I КЛАССЪ.

Изъ Закона Божія: знаніе необходимыхъ молитвъ и Начатковъ Христіанскаго ученія.—Изъ Русскаго языка: умѣніе хорошо читать и писать и знаніе на изусть нѣсколько басенъ.—Изъ Математики: нумерація и первыя четыре правила Ариѳметики.

ВО II КЛАССЪ.

Изъ Закона Божія: 1, Объясненіе необходимыхъ молитвъ: Царю Небесный, Святый Боже, Пресвятая Троице, Богородице-Дѣво радуйся, Ангелу Хранителю, молитвъ: утренней и вечерней, предъ обѣдомъ и послѣ обѣда, предъ ученіемъ и послѣ ученія. 2, Знаніе Начатковъ Христіанскаго ученія, т. е. Краткой Священной Исторіи и Краткаго Катихизиса. 3, Знаніе Священной Исторіи Ветхаго Завѣта по книгѣ: Чтеніе изъ книгъ Ветхаго Завѣта, съ дополненіемъ недостающихъ важнѣйшихъ свѣдѣній изъ другихъ источниковъ.

Изъ Русскаго языка: 1, писать подъ диктовку. 2, Знаніе наизусть басенъ и избранныхъ отрывковъ. 3, Славянское чтеніе.

Изъ Географіи: 1, Общія понятія изъ Географіи Физической и Математической. 2, общее обозрѣніе всѣхъ частей свѣта.

Изъ Математики: 1, Четыре дѣйствія надъ цѣлыми числами, какъ отвлеченными, такъ и именованными. 2, Таблицы мѣръ длины, вѣса, времени и пр., мѣры квадратныя и кубическія. 3, Раздробленіе и превращеніе именованныхъ чиселъ. 4, Четыре дѣйствія надъ цѣлыми составными именованными числами. 5, Рѣшеніе задачъ, относящихся къ предшедшимъ статьямъ.

Изъ Нѣмецкаго языка: 1, умѣнье читать и писать. 2, Знаніе напзусть краткихъ предложеній и заключающихся въ нихъ словъ. 3, Знаніе писать выученныя предложенія.

Изъ Французскаго языка: 1, Читать и писать. 2, Переводы краткихъ предложеній. 3, Знаніе на изусть фразъ и маленькихъ басенъ и заключающихся въ нихъ словъ. 4, Писаніе на изусть этихъ фразъ и басенъ.

ВЪ III КЛАССЪ.

Изъ Закона Божія: Священная Исторія Новаго Завѣта, по книгѣ: Чтеніе изъ четырехъ Евангелистовъ и Дѣяній Апостольскихъ.

Изъ Русскаго языка: Грамматическій разборъ по практическому навыку, какъ въ Русскомъ, такъ и въ Славянскомъ.

Изъ Географіи: 1, Описаніе Африки, Азіи, Америки и Австраліи. 2, Умѣнье чертить карты.

Изъ Математики: 1, Обыкновенныя дроби. 2, Десятичныя дроби. 3, Непрерывныя дроби. 4, Объ отношеніяхъ ариѳметическомъ и геометрическомъ. 5, О пропорціяхъ ариѳметической и геометрической. 6, О сложныхъ и пропзводныхъ геометрическихъ пропорціяхъ.

Изъ Нѣмецкаго языка: 1, Переводы болѣе сложныхъ предложеній и небольшихъ разсказовъ съ Нѣмецкаго языка на Русскій. 2, Склоненіе члена и именъ существительныхъ, прилагательныхъ и числительныхъ. 3, Спряженіе глаголовъ вспомогательныхъ и глаголовъ правильныхъ. 4, Знаніе напзусть маленькихъ разсказовъ и стихотвореній. 5, Главныя правила Орѳографіи.

Изъ Французскаго языка: 1, Различіе и разборъ члена, имени существительнаго и прилагательнаго. 2, Спряженіе глаголовъ вспомогательныхъ утвердительно, вопросительно и отрицательно. 3, Переводъ слово въ слово съ Фран-

цузскаго на Русскій языкъ простыхъ предложеній. 4, Знаніе наизусть басенъ и анекдотовъ. 5, Переводъ и писаніе выученнаго наизусть.

ВЪ IV КЛАССЪ.

Изъ Закона Божія: Пространный Катихизисъ до осьмаго члена Символа Вѣры включительно.

Изъ Русскаго языка: 1, Русская Грамматика младшаго курса. 2, Славянское чтеніе и грамматическій разборъ, на основаніи правилъ, подробнѣе.

Изъ Географіи: 1, Описаніе Европейскихъ Государствъ. 2, Умѣнье чертить карты.

Изъ Исторіи: 1, Общій очеркъ Исторіи Русской съ хронологическимъ указаніемъ главныхъ событій. 2, Древняя Исторія Африканскихъ и Азіатскихъ народовъ.

Изъ Математики: 1, Тройныя правила, правила товарищества и смѣшенія. 2, Рѣшеніе задачъ, относящихся ко всѣмъ предшествовавшимъ статьямъ. 3, Различіе между ариѳметическимъ и алгебраическимъ рѣшеніемъ задачъ.

Изъ Алгебры: 1, Предметъ Алгебры. Знаки. 2, Четыре дѣйствія надъ алгебраическими количествами (простыми). 3, Рѣшеніе простѣйшихъ вопросовъ, приводящихъ къ уравненію первой степени съ одною неизвѣстною.

Изъ Геометріи: 1, Предварительныя объясненія. 2, О прямыхъ линіяхъ и прямолинейныхъ углахъ. О мѣрѣ угловъ. 3, О перпендикулярныхъ и наклонныхъ прямыхъ. 4, О треугольникахъ и условіяхъ ихъ равенства. 5. Взаимное отношеніе сторонъ и угловъ въ треугольникахъ. 6. Условія равенства прямолинейныхъ треугольниковъ. 7, О многоугольникахъ, 8, О кругѣ, о хордахъ, сѣкущихъ, касательныхъ и углахъ вписанныхъ. 9, Задачи, относящіяся ко всѣмъ предшествовавшимъ статьямъ.

Изъ Нѣмецкаго языка: 1, Изъ Грамматики о членѣ, имени существительномъ и прилагательномъ, мѣстоимѣніи и правильныхъ глаголахъ. 2, Правила ортографіи. 3, Знаніе наизусть избранныхъ стихотвореній.

Изъ Французскаго языка: 1, Грамматика до неправильныхъ глаголовъ. 2, Переводы съ Французскаго языка на Русскій простыхъ предложеній. 3, Грам—

матическій разборъ. 4, Знаніе наизусть анекдотовъ и разсказовъ, 5, Умѣнье переводить и писать выученное.

Примѣчаніе. 1, Отъ поступающихъ во II, III и IV классы требуется твердое знаніе всего пройденнаго въ предъидущихъ классахъ. 2. Преподаваніе Латинскаго языка начинается съ IV класса.

ПЛАТА.

За приходящаго ученика въ годъ десять рублей серебромъ.

Плата вносится за полгода впередъ, т. е. въ теченіи Января, Февраля, Іюля и Августа, не исключая и за поступающихъ въ теченіе курса.

Примѣчаніе. 1, Если въ Гимназіи будутъ обучаться въ числѣ приходящихъ учениковъ два или болѣе родныхъ братьевъ и окажется, что родители и опекуны не въ состояніи платить за каждаго установленную плату, то оная взимается сполна только съ одного, а съ прочихъ братьевъ въ половину. 2, Освобождаются отъ платы сироты и дѣти совершенно недостаточныхъ родителей, если о бѣдности тѣхъ и другихъ представлены будутъ свидѣтельства, по неиначе, однако, какъ по усмотрѣнію Г. Попечителя С.-Петербургскаго Учебнаго Округа. Дѣти же лицъ податнаго состоянія ни въ какомъ случаѣ не освобождаются отъ платы за ученіе.

ВРЕМЯ ПРІЕМА ВЪ ГИМНАЗІЮ.

Пріемъ малолѣтнихъ бываетъ однажды въ году: въ Августѣ мѣсяцѣ.

ФОРМА ПРОШЕНІЯ О ПРИНЯТІИ ДѢТЕЙ.

Для опредѣленія малолѣтнихъ въ Гимназію, просители, въ теченіе Іюля мѣсяца, представляютъ просьбы, на простой бумагѣ, по слѣдующей формѣ.

«Господину Директору Училищъ Олонецкой Губерніи.

»Отъ . . . *(чинъ или званіе, имя и фамилія).*

«ПРОШЕНІЕ.

«Желая опредѣлить въ Олонецкую Гимназію *(сына, племянника, или пр.)* моего *(имя)*, родившагося *(годъ, мѣсяцъ и число)*, въ число приходящихъ учениковъ, имѣю честь представить у сего слѣдующіе документы: *(поименовать, какъ выше сказано).*»

(*Подпись просителя*).

. . . . . дня 18 . . года.

Подробное означеніе мѣста и дома жительства.

Примѣчаніе. Документы учениковъ остаются въ Гимназіи до тѣхъ поръ, пока они въ оной находятся, и могутъ быть выданы на время родителямъ и родственникамъ, опредѣлившимъ ихъ, только по письменнымъ просьбамъ ихъ, съ объясненіемъ особо уважительныхъ причинъ. 2, Въ случаѣ перемѣны жительства, родители, родственники или довѣренные ихъ немедленно обязаны извѣстить о томъ Начальство Гимназіи.

Директоръ Училищъ Олонецкой Губерніи *Фортунатовъ*.

ИЗВЛЕЧЕНІЕ ИЗЪ ПРАВИЛЪ

о пріемѣ воспитанниковъ въ Пансіонъ, учрежденный при Олонецкой Губернской Гимназіи для дѣтей канцелярскихъ служителей.

I.

При Олонецкой Губернской Гимназіи состоитъ Пансіонъ для дѣтей канцелярскихъ служителей и чиновниковъ не выше 9-го класса, занимавшихъ или занимающихъ по службѣ классныя должности въ губернскихъ и уѣздныхъ присутственныхъ мѣстахъ Олонецкой Губерніи.

Избраніе, пріемъ и распредѣленіе опредѣленнаго числа воспитанниковъ въ семъ Пансіонѣ возложено на Олонецкій Приказъ Общественнаго Призрѣнія, на счетъ суммъ коего содержится это заведеніе.

Дѣти принимаются въ Пансіонъ не моложе 10 и не старѣе 14 лѣтъ отъ роду.

Для принятія въ Пансіонъ должно, чтобы воспитанники: а) имѣли осну натуральную или прививную; б) были сложенія здороваго и безъ тѣхъ увѣчій и физическихъ или умственныхъ недостатковъ, которые могутъ препятствовать умственному образованію ихъ, и в) не были одержимы ни какою прилипчивою, падучею или иною хроническою болѣзнію.

Срокъ для принятія воспитанниковъ въ Пансіонъ назначается въ первыхъ

числахъ Августа каждаго года (Уст. Общ. Призр. ст. 1031, въ Прилож изд. 1842 г.).

II.

Такъ какъ число кандидатовъ для поступленія въ Пансіонъ, ежегодно въ четыре и даже въ пять разъ превышаетъ число открывающихся въ этомъ заведеніи вакансій, то, для предотвращенія всякихъ недоразумѣній, относительно справедливости сего пріема, Олонецкимъ Приказомъ Общественнаго Призрѣнія, по приказанію Его Превосходительства, Г. Начальника Губерніи, составлены для руководства при пріемѣ въ Пансіонъ слѣдующія правила.

Первое и безусловное право поступленія предоставляется дѣтямъ бѣднѣйшаго состоянія, лишеннымъ средствъ къ жизни, приличной ихъ происхожденію; а потому симъ правомъ прежде другихъ пользуются:

1. *Круглыя сироты*, живущія на счетъ благотворительности другихъ.

За симъ слѣдуютъ:

2. Дѣти вдовъ бѣднаго состоянія, не имѣющихъ ни недвижимой, ни движимой собственности, приносящей доходъ, и не получающихъ пансіона, когда ни одинъ изъ сыновей ихъ не воспитывался еще, или не воспитывается въ Пансіонѣ.

3. Дѣти подобныхъ же неимущихъ вдовъ, которыя имѣютъ нѣсколькихъ дѣтей, а въ особенности дочерей при сыновьяхъ, хотя бы кто либо изъ сыновей ихъ и былъ уже принятъ въ Пансіонъ.

4. Дѣти вдовъ бѣднаго состоянія, хотя и получающихъ пансіонъ, но имѣющихъ большія семейства.

5. Одинокій сынъ вдовы, которая, не получая ни какого пособія отъ казны, живетъ трудами рукъ своихъ, въ особенности, если при одномъ братѣ есть малолѣтнія сестры.

6. Дѣти отставныхъ чиновниковъ, которые не воспользовались, по болѣзни, или другимъ уважительнымъ причинамъ, отъ нихъ не зависѣвшимъ, правомъ полученія пенсіи и ведутъ себя внѣ службы безукоризненно.

И 7. Дѣти служащихъ чиновниковъ; причемъ принимается въ разсмотрѣніе ихъ состояніе, окладъ содержанія, служебныя заслуги и составъ семейства.

Примѣчаніе. При совершенной одинаковости правъ двухъ или нѣсколькихъ кандидатовъ, отдается преимущество тому изъ нихъ, кто по времени подачи просьбъ ранѣе зачисленъ кандидатомъ.

VII.

ДНИ ПРИХОДА И ОТХОДА ПОЧТЪ ВЪ ОЛОНЕЦКОЙ ГУБЕРНІИ.

I. ВЪ Г. ПЕТРОЗАВОДСКѢ.

Приходитъ: изъ С. Петербурга, Архангельска, Каргополя, Вытегры, Лодейнаго Поля и Олонца—во Вторникъ и Субботу; изъ Пудожа—во Вторникъ; изъ Повѣнца въ Субботу.

Отходитъ: въ С. Петербургъ, Архангельскъ, Олонецъ, Лодейное Поле, Вытегру и Каргополь—во Вторникъ и Субботу; въ Пудожъ въ Субботу; въ Повѣнецъ—во Вторникъ.

II. ВЪ Г. КАРГОПОЛѢ.

Приходитъ: изъ С. Петербурга и Петрозаводска—въ Воскресенье и Среду; изъ Архангельска—въ Понедѣльникъ и Пятницу.

Отходитъ: въ С.-Петербургъ и Петрозаводскъ—въ Понедѣльникъ и Пятницу; въ Архангельскъ—въ Воскресенье и Среду. Наборъ корреспонденціи производится: на Архангельскій трактъ по Субботамъ и Вторникамъ, на С. Петербургскій въ дни отхода почты.

III. ВЪ Г. ВЫТЕГРѢ.

Приходитъ: изъ С. Петербурга, Петрозаводска, Архангельска и Бѣлозерска—во Вторникъ и Субботу; изъ Пудожа въ Субботу.

Отходитъ: въ С. Петербургъ и Петрозаводскъ, Архангельскъ и Бѣлозерскъ—во Вторникъ и Субботу; въ Пудожъ—во Вторникъ. Наборъ корреспонденціи

производится: на Архангельскій трактъ по Понедѣльникамъ и Пятницамъ; въ С. Петербургъ, Петрозаводскъ и Пудожъ въ дни отхода почты.

IV. ВЪ Г. ЛОДЕЙНОМЪ ПОЛѢ.

Приходитъ: изъ С.-Петербурга—въ Понедѣльникъ и Пятницу; изъ Архангельска и Петрозаводска—въ Воскресенье и Среду.

Отходитъ: въ С. Петербургъ—въ Воскресенье и Среду; въ Архангельскъ и Петрозаводскъ—въ Пятницу и Понедѣльникъ. Наборъ корреспонденціи производится: на С. Петербургскій трактъ въ дни отхода почты; на Архангельскій и Петрозаводскій по Четвергамъ и Воскресеньямъ.

V. ВЪ Г. ОЛОНЦѢ.

Приходитъ: изъ С.-Петербурга и Архангельска—въ Понедѣльникъ и Пятницу; изъ Петрозаводска—въ Воскресенье и Среду; изъ Сердоболя—въ Понедѣльникъ.

Отходитъ: въ С. Петербургъ и Архангельскъ—въ Воскресенье и Среду; въ Петрозаводскъ—въ Понедѣльникъ и Пятницу; въ Сердоболь—въ Воскресенье. Наборъ корреспонденціи производится: на С. Петербургскій и Архангельскій тракты по Вторникамъ и Субботамъ; на Петрозаводскій по Воскресеньямъ и Четвергамъ; въ Сердоболь по Субботамъ.

VI. ВЪ Г. ПУДОЖѢ.

Приходитъ: въ Среду.—Отходитъ: въ Субботу. Наборъ корреспонденціи производится въ Пятницу.

VII. ВЪ Г. ПОВѢНЦѢ.

Приходитъ въ Среду. Отходитъ въ Пятницу.

VIII. НА ВОЗНЕСЕНСКОЙ ПРИСТАНИ,

съ 1 Мая по 1 Ноября; а въ остальное время года:

ВЪ ОШТИНСКОМЪ ПОГОСТѢ.

(Почтовое Отдѣленіе).

Приходитъ: изъ С. Петербурга и Петрозаводска—въ Пятницу и Понедѣльникъ; изъ Архангельска—въ Воскресенье и Среду.

Отходитъ: въ С. Петербургъ и Петрозаводскъ—въ Воскресенье и Среду;

въ Архангельскъ—въ Пятницу и Понедѣльникъ. Наборъ корреспонденціи производится: на С. Петербургскій и Петрозаводскій тракты по Субботамъ и Вторникамъ; на Архангельскій въ дни отхода почты.

IX ВЪ СЕЛ СЕДОВѢ.

(Пріемъ всякаго рода корреспонденціи).

Приходитъ: изъ С. Петербурга и Петрозаводска—въ Воскресенье и Среду; изъ Архангельска—въ Понедѣльникъ и Пятницу.

Отходитъ—въ тѣ же дни.

VIII.

ТАКСА

ДЛЯ СБОРА ВѢСОВЫХЪ ДЕНЕГЪ ЗА ПИСЬМА, ОТПРАВЛЯЕМЫЯ ВО ВСѢ ГОРОДА РОССІЙСКОЙ ИМПЕРІИ, ВЕЛИКАГО КНЯЖЕСТВА ФИНЛЯНДСКАГО И ЦАРСТВА ПОЛЬСКАГО.

1, За письмо простое, не въ штемпельномъ конвертѣ, съ лота 10 к. сер. 2, За письмо съ деньгами, какъ то: съ билетами Государственнаго Казначейства и съ кредитными билетами, съ золотою и серебряною монетою и съ депозитными билетами Польскаго и Финляндскаго Банковъ, съ лота 10 к. сер. 3, За письма съ чистою гербовою бумагою или съ малыми серебряными и золотыми вещами, съ лота 10 к. сер. 4, За письма заграничныя, кромѣ иностраннаго порта, взимать также внутреннихъ вѣсовыхъ съ лота 10 к. сер. 5, За посылку съ драгоцѣнными вещами, если ихъ менѣе фунта, то съ лота, если же фунтъ или болѣе, то съ фунта, 10 коп. сер. 6, За отправляемую монету въ узлахъ или боченкахъ, съ фунта 10 к. сер. 7, За письмо страховое, съ билетами кредитныхъ установленій, векселями, заемными обязательствами и прочими документами, писанными на гербовой бумагѣ, а также съ деньгами и документами въ одномъ пакетѣ, съ лота 20 к. сер.

Примѣчанія: а, За обратную пересылку къ посылателю корреспонденціи, поименованной въ пунктахъ 2, 3, 5, 6 и 7, или за дальнѣйшее отправленіе ея къ получателю, по извѣстности его мѣстопребыванія, взимать то же количество вѣсовыхъ, какое при первоначальномъ отправленіи взято. -б, За обратную и дальнѣйшую пересылку корреспонденціи, поименованной въ 1 и 4 пунктахъ, вѣсовыхъ денегъ не взимать.—в, Вѣсъ не раздробляется на части лотовъ или фунтовъ, но за всякое отправленіе, хотя бы оно было и менѣе лота или фунта, взимается за полный лотъ или фунтъ; съ превышающаго же одинъ лотъ или фунтъ взимается за два и т. д.

IX.

ТАКСА ДЛЯ СБОРА ВѢСОВЫХЪ ДЕНЕГЪ ЗА ПОСЫЛКИ, ОТПРАВЛЯЕМЫЯ ИЗЪ ПЕТРОЗАВОДСКА.

Съ фунта.

ВЪ ГУБЕРНІИ И ОБЛАСТИ.

Архангельскую	. . . .	15 коп.	Астраханскую	. . . . .	25 коп.
Бессарабскую область	. .	25 —	Виленскую	. . . . .	20 —
Витебскую	. . . .	20 —	Владимірскую	. . . . .	20 —
Вологодскую	. . . .	15 —	Волынскую	. . . . .	20 —
Воронежскую	. . . .	20 —	Вятскую	. . . . .	20 —
Гродненскую	. . . .	20 —	Дербентскую	. . . .	25 —
Екатеринославскую	. .	25 —	Енисейскую	. . . .	25 —
Екатеринодаръ (Войск. городъ земли Войска Черномор.)	. .	25 —	Забайкальскую обл.	. .	25 —
Землю Войска Донскаго	.	25 —	Иркутскую	. . . .	25 —
Казанскую	. .	20 —	Калужскую	. . . .	20 —
Камчатскую область	.	25 —	Каменецъ—Подольскую	.	25 —
Кіевскую	. . .	20 —	Ковенскую	. .	20 —
Костромскую	. . .	15 —	Курляндскую	. .	20 —
Курскую	. . .	20 —	Кутаискую	. .	25 —
Лифляндскую	. . .	20 —	Минскую	. . .	20 —
Могилевскую	. . .	20 —	Московскую	. . .	20 —

Нижегородскую . . .	20 —	Новгородскую . . .	10 —
Орловскую . . .	20 —	Оренбургскую . . .	25 —
Пензенскую . . .	20 —	Пермскую . . .	25 —
Полтавскую . . .	25 —	Псковскую . . .	15 —
Рязянскую . . .	20 —	Самарскую . . .	25 —
С. Петербургскую .	10 —	Саратовскую . . .	25 —
Симбирскую .	25 —	Смоленскую . . .	20 —
Ставропольскую .	25 —	Таврическую . . .	25 —
Тамбовскую . . .	20 —	Тверскую . . .	15 —
Тифлисскую . . .	25 —	Тобольскую . . .	25 —
Томскую . . .	25 —	Тульскую . . .	20 —
Харьковскую . . .	25 —	Херсонскую . . .	25 —
Черниговскую . . .	20 —	Шемахинскую . . .	25 —
Эриванскую . . .	25 —	Эстляндскую . . .	15 —
Якутскую область .	25 —	Ярославскую . . .	15 —

ВЪ ГУБЕРНІИ ЦАРСТВА ПОЛЬСКАГО.

Августовскую . . .	20 коп.	Варшавскую . . .	20 коп.
Люблинскую . . .	20 —	Плоцкую . . .	20 —
Радомскую . . .	20 —		

ВЪ ГУБЕРНІИ ВЕЛИКАГО КНЯЖЕСТВА ФИНЛЯНДСКАГО.

Або–Біернеборгскую . .	20 коп.	Вазовскую . . .	20 коп.
Выборгскую . . .	10 —	Куопіоскую . . .	20 —
Нюландскую . . .	15 —	Санктъ-Михельскую .	15 —
Тавастгускую . . .	15 —	Улеаборгскую . . .	20 —

За документы, вѣсомъ болѣе одного фунта, посылаемые въ видѣ посылокъ, берутся вѣсовые деньги вдвое противу сей таксы.

Посылки изъ Россіи въ Финляндію отправляются также какъ и въ другіе города Имперіи, но съ ограниченіемъ ихъ вѣса: казенныя до 20–ти и частныя до 10 фунтовъ.

Z.

ТАКСА

ДЛЯ СБОРА СТРАХОВЫХЪ ДЕНЕГЪ

за отправляемыя во всѣ города Россійской Имперіи, Великаго Княжества Финляндскаго и Царства Польскаго письма и посылки.

ЗА ВСЯКОЕ РАЗСТОЯНІЕ.

1. Съ суммъ до 300 р. сер., страховыя взимать по 1 проценту, т. е. по 1 коп. съ рубля.

2. Съ суммъ свыше 300 р. до 600 р. сер., страховыя взимать не по проценту, а опредѣленное количество, именно 3 р. сер.

3. Съ суммъ свыше 600 р. до 1,500 р. сер., страховыя взимать по полу-проценту, т. е. по $\frac{1}{2}$ к. съ рубля.

4. Съ суммъ свыше 1,500 р. до 3,000 р. сер., страховыя взимать не по полупроценту, а опредѣленное количество, именно 7 р. 50 к. сер.

5. Съ суммъ свыше 3,000 р. сер. страховыя взимать съ каждаго рубля по $\frac{1}{4}$ к. сер.

6. По сей же таксѣ взимать страховыя деньги съ гербовой и вексельной бумаги, считая на серебро.

7. Для всѣхъ вообще посылокъ, не изъемля и драгоцѣнныя вещи, установляется единообразная такса по 1 к. съ рубля съ объявляемой цѣны.

8. За обратную пересылку денегъ, вещей и гербовой бумаги, страховыхъ денегъ не взимать.

9. Съ капиталовъ не свыше 1,500 р. сер., пересылаемыхъ изъ воспитательныхъ и другихъ благотворительныхъ заведеній **Императрицы Маріи**, взимать страховыя деньги по $\frac{1}{2}$ коп. съ рубля. Если же переесылаемый капиталъ будетъ превышать сію сумму, то взиманіе страховыхъ производить по выше означенной таксѣ.

10. Съ пересылаемыхъ изъ Коммерческаго Банка и конторъ его, для трансферта, капиталовъ, взимать страховыя по $\frac{1}{4}$ к. съ рубля.

11. Пересылка изъ Главнаго и Уѣзднаго Казначействъ и другихъ мѣстъ разныхъ суммъ, въ случаяхъ, въ которыхъ дозволено производить ее безъ платежа страховыхъ денегъ, остается на правилахъ, до селѣ существующихъ.

Примѣчаніе. Принимаемая къ отправленію денежная и посылочная корреспонденція записывается въ подавательскую книгу, собственноручно подавателемъ или чрезъ посредство довѣреннаго имъ лица, къ почтовому вѣдомству не принадлежащаго, означая, куда, кому и что именно послано; въ Почтамтахъ же записывается пріемщикомъ, а подаватель удостовѣряетъ своею подписью. Послѣ того, выдается подавателю гербовая росписка, за которую взимается 3 коп. сер. Подаватели, не ожидая ни какихъ напоминаній, обязаны сами заботится о исполненіи сего правила, и потому должны непремѣнно требовать подавательскую книгу, для надлежащихъ въ ней росписокъ.

XI.

О ПОЧТОВЫХЪ МАРКАХЪ.

1. Почтовыя марки введены на основаніи Высочайше утвержденнаго мнѣнія Государственнаго Совѣта, 12-го Ноября 1856 года.

2. Форма марокъ четыреугольная, съ изображеніями: на одной сторонѣ въ цвѣтномъ медаліонѣ бѣлое рельефное изображеніе почтоваго герба, кругомъ же медальона надпись, опредѣляющая цѣнность марки; другая сторона марки покрыта клеемъ.

3. Почтовыя марки приготовляются трехъ родовъ, сообразно дѣйствующей почтовой таксѣ: а., въ 10 к., коричневаго цвѣта, съ голубымъ медаліономъ; б., въ 20 коп., синяго цвѣта, съ оранжевымъ медаліономъ; в., въ 30 коп., краснаго цвѣта, съ зеленымъ медаліономъ.

4. Почтовыя марки заготовляются въ Экспедиціи Заготовленія Государственныхъ Бумагъ и печатаются на отдѣльныхъ листахъ, по 100 марокъ на каждомъ.

5. Продажа марокъ производится во всѣхъ почтовыхъ мѣстахъ, во время опредѣленное для пріема корреспонденціи, и, кромѣ того, ежедневно, въ теченіи утра, по цѣнамъ, означеннымъ выше въ § 3, т. е. по 10 к. для писемъ однолотныхъ, по 20 коп. для писемъ двухлотныхъ, и по 30 к. за каждую марку для писемъ трехлотныхъ.

6. Продажа марокъ частными лицами допускается во всѣхъ губернскихъ, областныхъ, войсковыхъ и портовыхъ городахъ, съ разрѣшенія мѣстнаго Почтоваго Начальства.

7 Отпускъ марокъ лицамъ, получившимъ дозволеніе продавать марки, производится почтовыми мѣстами, на наличныя деньги; получившіе дозволеніе продавать марки обязаны брать ихъ изъ одного опредѣленнаго мѣста.

8. Почтовыя марки наклеиваются вверху на той сторонѣ конверта, гдѣ написанъ адрессъ. *Примѣчаніе*: если марка наклеена и на другомъ мѣстѣ, то это не должно препятствовать отправленію письма.

9. На волю подавателя предоставляется наклеивать марки какого угодно достоинства, наблюдая, чтобы только общая стоимость тѣхъ марокъ соотвѣтствовала вѣсу письма. Напримѣръ, на письмѣ въ 4 лота могутъ быть наклеены: 4 однолотныя или 2 двухлотныя; или 1 трехлотная и 1 однолотная.

10. Если при подачѣ письма съ почтовыми марками обнаружится въ немъ вѣсу болѣе, нежели показано на маркахъ, то подаватель приглашается налагать дополнительныя марки.

11. Со введеніемъ марокъ для простыхъ писемъ, пересылка ихъ въ обыкновенныхъ конвертахъ, съ платою вѣсовыхъ, и въ штемпельныхъ конвертахъ, не отмѣняется. Но только каждое почтовое мѣсто неиначе отправляетъ письма въ простыхъ конвертахъ, какъ съ наклеенными марками. И по этому, если подаватель не пожелаетъ самъ наклеить марку на письмо, а заплатитъ причитающіяся вѣсовыя деньги, то марка наклеивается пріемщикомъ того письма, и почтовыя деньги считаются, какъ вырученныя за марку.

12. Съ наклейкою марокъ на простыхъ письмахъ, нынѣшнія отмѣтки на нихъ: «вѣса и взятыхъ вѣсовыхъ денегъ» отмѣняются.

13. Чтобы вторичное употребленіе почтовыхъ марокъ было не возможно, то

до заведенія особыхъ штемпелей, перечеркивать черными чернилами наложенныя на письмахъ марки, какъ это дѣлается съ штемпельными конвертами.

14. Письма съ наложенными марками могутъ опускаться подавателями въ ящики, выставленные для писемъ въ штемпельныхъ конвертахъ. Но если при отправленіи таковыхъ писемъ окажется въ нихъ вѣсъ излишній противъ наклеенныхъ марокъ, то письма тѣ не посылаются и о нихъ объявляется въ газетахъ.

15. За отправленіе писемъ: денежныхъ, страховыхъ, писемъ со вложеніемъ драгоцѣнныхъ вещей и писемъ, слѣдующихъ при посылкахъ, а также писемъ, адрессованныхъ за границу, платится наличными деньгами, и письма тѣ отправляются безъ наклейки марокъ.

16. Если такія письма будутъ поданы на почту съ наклеенными марками, то сіи послѣднія въ разсчетъ не принимаются, и съ посылателя взыскиваются сполна почтовыя сборы, слѣдующіе за пересылку тѣхъ писемъ.

XII.

ТАБЛИЦЫ РАЗСТОЯНІЙ ГОРОДОВЪ.

I. ВЗАИМНОЕ РАЗСТОЯНІЕ ГОРОДОВЪ ОЛОНЕЦКОЙ ГУБЕРНІИ.

ГОРОДА.	Карго-поль.	Выте-гра.	Лодейн. поле.	Оло-нецъ.	Пу-дожъ.	Повѣ-нецъ.
Петрозаводскъ	609.	386¼.	200¼.	148.	486½	185¼.
Каргополь.	222¾.	408¾	461.	233.		794¼.
Вытегра.	186.	238½.	100¼.			571½.
Лодейное-Поле.		52¼.	286¼.			385¼.
Олонецъ			338½.			133¼.
Пудожъ			671¾.			

II. РАЗСТОЯНІЕ СТАНЦІЙ, НА КОИХЪ ПРОИЗВОДИТСЯ ПРІЕМЪ ПОЧТОВОЙ КОРРЕСПОНДЕНЦІИ

ГОРОДА.	Ошта.	Ѳедово.
Петрозаводскъ	326¾	727½
Каргополь	282½	118½
Вытегра	59½	341¼
Лодейное-Поле	126½	527½
Олонецъ	178¾	579½
Пудожъ	159¾	441½
Повѣнецъ	512	909¾
Ошта		282¼

III. РАЗСТОЯНІЕ СТАНОВЫХЪ КВАРТИРЪ ОТЪ ГОРОДОВЪ.

Петрозаводска: 1 станъ—въ городѣ; 2 станъ въ Кондопожскомъ погостѣ, 58 верстъ.

Олонца: 1 станъ, въ д. Большой Лисій Берегъ, 45 верстъ; 2 станъ въ д. Мятусова, 96 вер.

Лодейнаго Поля: 1 станъ—въ городѣ; 2 станъ, въ Винницкомъ погостѣ, 130 вер.; 3 станъ, въ Оштинскомъ погостѣ, 130 вер.

Вытегры: 1 станъ—въ городѣ; 2 станъ, въ д. Мариной, 26½ вер.

Каргополя; 1 станъ въ д. Лукьяновской, 75 вер.; 2 станъ, въ д. Стегнѣевской, 33 вер.

Пудожа: 1 станъ—въ городѣ; 2 станъ, въ д. Корякиной, 140 в.

Повѣнца: 1 станъ, въ Даниловскомъ селеніи, 72 вер.; 2 станъ, въ Селецкомъ погостѣ, 127 вер.

VI. РАЗСТОЯНІЕ ОТЪ СТОЛИЦЪ.

	С. П. Бургъ	Москва.
Петрозаводскъ.	450¼	1057¼

Олонецъ	302¼	909¼
Лодейное Поле . . .	250	857
Вытегра	436	1043
Каргополь	658¾	1265¾
Пудожъ	536¼	1143¼
Повѣнецъ . . . :	635½	1242½

Примѣчаніе. Разстояніе отъ Москвы показано здѣсь краткое, по желѣзной дорогѣ; по шоссе же оно будетъ далѣе на 66 верстъ.

V. РАЗСТОЯНІЕ ПЕТРОЗАВОДСКА ОТЪ ГУБЕРНСКИХЪ, ОБЛАСТНЫХЪ И ДРУГИХЪ ГЛАВНЫХЪ ГОРОДОВЪ.

a) Россійской Имперіи.

Архангельскъ . .	1054 в.	Астрахань . .	2526¼ в.
Вильно	1159¾	Витебскъ . .	1033½
Владиміръ . .	1294¾	Вологда .	870
Воронежъ	1619½	Вятка .	1640
Гродно	1361	Дербентъ . .	3742½
Екатеринодаръ . . .	2500	Екатеринославль	2001
Житомиръ . . .	1654½	Иркутскъ . .	6246
Казань . . .	1905¼	Калуга . .	1296
Каменецъ-Подольскъ .	1932	Керчь . . .	2507¼
Кишиневъ	2105¼	Кіевъ . .	1658½
Ковно	1149¼	Кострома .	999¾
Красноярскъ . . .	5245	Курскъ . .	1612
Кутаисъ . . .	3212¾	Кяхта . .	6678¼
Минскъ	1301½	Мятава .	1051
Могилевъ . . .	1184	Москва . .	1123¾
Нижній Новгородъ .	1513¾	Николаевскъ	
Новгородъ . .	630¼	Новочеркаскъ	2164
Одесса . . .	2151¾	Орелъ . . .	1463

Пенза	1839¾	Пермь	2482½
Петропавловскій портъ или Авача	13801¼		
Полтава	1850½	Пскозъ	720
Ревель	809¾	Рига	1012¼
Рязань	1302¾	Самара	2156
С. Петербургъ	450¼	Саратовъ	2038½
Семиполатинскъ	4478¼	Симбирскъ	1905
Симферополь	2453½	Смоленскъ	1145
Ставрополь	2502¾	Таганрогъ	1229
Тамбовъ	1571½	Тверь	968½
Тифлисъ	3039¼	Тобольскъ	3409½
Томскъ	4690¼	Уфа	2431½
Харьковъ	1822¼	Херсонь	2202½
Черниговъ	1506¾	Чита	7265¼
Шемаха	3448	Эривань	3304½
Якутскъ	9065	Ярославль	901¼

б) Царства Польскаго.

Варшава	1524¾	Люблинъ	1624½
Полоцкъ	1595	Радзивилловъ	1840¾
Радомъ	1621¾	Скуляны	2113
Сувалки	1257		

и в) Великаго Княжества Финляндскаго.

Або (Обо)	1028½	Ваза	1182
Выборгъ	591¼	Гельсингфорсъ	867¾
Куопіо	911½	С. Михель	756½
Тавастгусъ	856¼	Улеоборгъ	1205¼

Примѣчаніе: Разстоянія отъ Петрозаводска до губернскихъ, областныхъ и другихъ городовъ показаны: до Архангельска—по С. Петербургскому тракту; до Вятки, Костромы и Ярославля чрезъ Новую Ладогу; до

Вологды—чрезъ Вытегру на Бѣлозерскъ; а въ прочіе города—чрезъ С. Петербургъ, по почтовыхъ дорогамъ.

XIII.

ПОЧТОВЫЕ ТРАКТЫ И СТАНЦІИ ОЛОНЕЦКОЙ ГУБЕРНІИ.

1 С. ПЕТЕРБУРГО-АРХАНГЕЛЬСКІЙ, идущій чрезъ Лодейное поле, Вытегру и Каргополь, на протяженіи 547¼ верстъ въ предѣлахъ Олонецкой губерніи. На немъ 27 станцій:

Заостровье	12	лош.	Лодейнопольская	14	лош.
Трощенницы	10	—	Яндобско-Бордовская	10	—
Шеменско-Булаевская	10	—	Гоморовичи	10	—
Юксовская	10	—	Баранова	10	—
Оштинская	10	—	Мегорская	10	—
Окуловская	10	—	Вытегорская	12	—
Бѣлоручейская	10	—	Бадожско-Конецкая	10	—
Бурковская	10	—	Кузнецовская	12	—
Береговская	10	—	Кречетовская	10	—
Чуриловская	10	—	Филосовская	10	—
Левшморѣцкая	10	—	Каргопольская	10	—
Уствельская	10	—	Архангельская	10	—
Коневская	10	—	Кротовская	10	—
Ѳедовская	10	—			

Прогоновъ платится на всемъ трактѣ по 2½ к. на каждую лошадь.

Отъ этаго тракта идутъ въ сторону почтовыя дороги:

а) Къ городу Пудожу, отъ Вытегры, 100¼ верстъ. На ней четыре станціи.

Марина	2	лош.	Титова	2	лош.
Михайловская	2	—	Пудожская	2	—

Прогоновъ платится по $2^1/_2$ к. на каждую лошадь.

б) Къ г. Бѣлозерску, отъ Кузнецовской станціи. На ней станція Кузнецовская. Прогоновъ платится по $2^1/_2$ к. на лошадь.

II С. ПЕТЕРБУРГСКІЙ, идущій отъ Лодейнаго Поля въ Петрозаводскъ $200^1/_4$ верстъ. На немъ станціи:

Заостровье . .	12 лош.	Лодейнопольская . .	14 лош.
Александросвирская	8 —	Мегрецкая . .	8
Олонецкая . .	10 —	Торосозерская . .	8
Кескозерская .	8 —	Святозерская . .	8
Пряжинская .	8 —	Половинская . .	8
Петрозаводская	12 —		

Прогоновъ платится по $2^1/_2$ к. на каждую лошадь.

Отъ сего тракта пролегаетъ въ сторону почтовая дорога отъ Олонца къ Сердоболю (Вел. Кн. Финл.), на 60 вер. На ней двѣ станціи:

Рабольская 2 лош. Кондушская 2 лош. Прогоновъ платится по $2^1/_2$ к.

III. ПЕТРОЗАВОДСКІЙ, отъ губернскаго города къ г. Повѣнцу $185^1/_4$ вер. На немъ 9 станцій:

Шуя	2 лош.	Суна	2 лош.
Кондопога	2 —	Мяселька . . .	2 —
Лижма	2 —	Кяпселька . .	2 —
Пергуба	2 —	Лумбуша . .	2 —
Повѣнецкая	2 —		

Прогоновъ платится по $2^1/_2$ к. на каждую лошадь.

XIV

РАЗСТОЯНІЕ СТАНЦІЙ ПО ПОЧТОВЫМЪ ТРАКТАМЪ ОЛОНЕЦКОЙ ГУБЕРНІИ.

1. отъ С. Петербурга къ Архангельску.

Отъ послѣдней станціи С. Петербургской губерніи:

Заостровье	19	вер.
Г. ЛОДЕЙНОЕ ПОЛЕ	20	—
Итого отъ границы Спб. губ. до Лод. Поля	39	—
Трощенницы	16	—
Яндебско–Бардовская	18	—
Шеменско–Булаевская	25	—
Гоморовичи	18¼	—
Юксовская	14¼	—
Баранова	16½	—
Оштинская	18½	—
Мегорская	24½	—
Окуловская	18¼	—
Г. ВЫТЕГРА	16¾	—
Итого отъ Лодейнаго—поля до Вытегры	186	—
Бѣлоручейская	25¼	—
Бадожско–Конецкая	24¼	—
Бурковская	24	—
Кузнецовская	22¼	—
Береговская	18¾	—

Кречетовская . . .	28½	—
Чуриловская . . .	18	—
Филосовскаа . . .	21¼	—
Лекшморѣцкая . . .	16½	—
Г. КАРГОПОЛЬ . .	23½	—

Итого отъ Вытегры до Каргополя 222¾ —

Устьвельская . . .	27	—
Архангельская . . .	24	—
Коневская . . .	25¾	—
Кротовская . . .	18¾	—
Ѳедовская . . .	23	—

Итого отъ Каргопля до Архан губ. 118½ —

Всего отъ границы С. Петербургской до границы Архангельской Губерніи 566¼ —

2. *отъ Лодейнаго Поля къ Петрозаводску.*

Александросвирская . .	16¾	—
Мегрецкая . .	23½	—
Г. ОЛОНЕЦЪ . .	12	—

Итого отъ Лодейнаго поля до Олонца 52¼ —

Торосъ озерская . .	28¾	—
Кескозерская . .	2[illegible]½	—
Святозерская . .	3[illegible]¼	—
Пряжинская . .	15¼	—
Половинская . .	24¼	—
Г. ПЕТРОЗАВОДСКЪ . .	24	—

Итого отъ Олонца до Петрозавод-		
ска	148	—
Всего отъ Лодейнаго поля до Петро-		
заводска . . .	200$\frac{1}{4}$	—

3. *отъ Петрозаводска къ Повѣнцу.*

Шуя	17	—
Суна	24$\frac{1}{2}$	—
Кондопога	16$\frac{1}{2}$	—
Мянсельга	17$\frac{1}{4}$	—
Лижма	15	—
Кяшеселька . . .	33$\frac{1}{4}$	—
Пергуба . . .	26	—
Лумбуша . . .	17	—
Г. ПОВѢНЕЦЪ . .	18$\frac{3}{4}$	—
Итого . .	185$\frac{1}{4}$	—

4. *отъ Вытегры до Пудожа.*

Марина . . .	26$\frac{1}{2}$	—
Титова . . .	14$\frac{3}{4}$	—
Михайловская . . .	27$\frac{1}{2}$	—
Г. ПУДОЖЪ . . .	31$\frac{1}{2}$	—
Итого	100$\frac{1}{4}$	—

5 *отъ Олонца до Сердоболя*

Рабольская . . .	30	—
Кондушская . . .	30	—
Г. СЕРДОБОЛЬ . . .	133	—
Итого	193	—

III.

ИСТОРІЯ И СТАТИСТИКА ОЛОНЕЦКОЙ ГУБЕРНІИ.

ВЫСОЧАЙШЕЕ ПУТЕШЕСТВІЕ

ГОСУДАРЯ ИМПЕРАТОРА АЛЕКСАНДРА НИКОЛАЕВИЧА

ПО ОЛОНЕЦКОЙ ГУБЕРНІИ,

въ Іюнѣ 1858 года.

Что значатъ сіи путешествія Твои по областямъ Твоего Царства, простертыя и до глубокаго Сѣвера?—Разумѣваемъ, что Ты желаешъ знать Твое царство не только по свѣдѣніямъ, восходящимъ къ Твоему Престолу, но и по непосредственнымъ личнымъ наблюденіямъ, и въ семъ усматриваемъ дѣйствующую ту Царственную истину, что, дабы благонадежно управлять, нужно точно знать управляемое.

Изъ рѣч. Моск. Митроп. Филарета, 26 Августа 1858 г.

I.

Минувшій годъ, ознаменовавшійся въ жизни Олонецкой Губерніи многими утѣшительными явленіями, на вѣки запечатлѣлся въ сердцахъ признательныхъ Олончанъ, имѣвшихъ высокое счастіе привѣтствовать своего любимаго Монарха, на обратномъ пути Его изъ Архангельска въ столицу. Велики и глубоко торжественны были для насъ незабвенные дни Царскаго путешествія по нашему краю, сопровождавшагося столькими милостями Государя и такъ громко и открыто выразившеюся самою искреннею, задушевною любовью и преданностью Олончанъ къ Вѣнценосному Путнику. Память о нихъ сохранится въ лѣтописяхъ края и, какъ драгоцѣнное нас-

лѣдіе, перейдетъ въ семейныхъ разсказахъ и преданіяхъ отъ поколѣнія къ поколѣнію. Въ этомъ первомъ путешествіи Монарха по сѣвернымъ предѣламъ Отечества мы съ утѣшеніемъ и надеждою видимъ лучезарную зарю новаго перерожденія обширной, но малолюдной и малоизвѣстной нашей области, считавшейся доселѣ скудѣнымъ, дикимъ и забытымъ угломъ обширной Россіи. Какъ нѣкогда во времена Петра Великаго, бывшая Корелія или Обонежская Пятина встрепенулась отъ одного царскаго взора и начала разсыпать предъ нимъ свои природныя богатства, такъ и теперь кратковременное, быстрое путешествіе новаго Преобразователя Русской жизни Государя Императора Александра II по Олонецкой Губерніи, пробудило ея задремавшія духовныя и матеріальныя силы и вызвало на обширное поле всеобщей дѣятельности и преуспѣянія. Особую знаменательность для нашаго края и для всего отечества имѣетъ настоящее путешествіе Его Величества, начавшееся съ сѣверныхъ предѣловъ, послѣ поклоненія Св. мощамъ Соловецкихъ Угодниковъ. Оно такъ тождественно съ путешествіемъ Петра Великаго въ 1702 году, когда безсмертный Преобразователь Россіи, посѣтивъ знаменитую обитель Бѣлаго моря, возвращался оттуда къ осажденному Орешку чрезъ Повѣнецкіе лѣса и Онежское озеро. Нестолько матеріальныхъ трудностей предстояло въ нынѣшнее царское путешествіе, но также обширны и благотворны будутъ для насъ его великія послѣдствія. . . . .

Передавая въ настоящей статьѣ воспоминанія о Высочайшемъ путешествіи Его Величества по Олонецкой Губерніи, мы увѣрены, что нашъ простой и бѣглый историческій разсказъ переживутъ живыя преданія народа. Въ его сердцѣ онѣ запечатлѣлись на вѣки, какъ свѣтлое райское видѣніе. «Когда посреди насъ, говоритъ одна Петрозаводская жительница (*), —стоялъ нашъ человѣколюбивый Царь, всѣ стремленія Котораго направлены ко благу Своего народа, къ облегченію участи всего страждущаго,

---

(*) Олон. Г. В. 1858 г. № 26—27.

всего ндужающагося въ свѣтѣ и добрѣ: когда мы читали въ Его взорѣ, ласково покоившемся на окружавшихъ Его, всю глубину любви Его къ намъ,—мы понимали, что между Нимъ и нами существуетъ высокая, духовная связь, что Онъ знаетъ наши нужды, раздѣляетъ наши надежды и стремленія, что Онъ живетъ съ нами одною жизнію, и сознавая все это, кто изъ насъ не чувствовалъ къ Нему полноту благоговѣйной любви, безпредѣльнаго довѣрія и восторженной преданности, которыми такъ богатъ, такъ великъ и славенъ нашъ Государь! Сердце билось какъ-то гордо и сильно въ нашей груди, слезы выступали на глазахъ,—чистыя слезы умиленія и любви! И такъ сладко было намъ въ Его присутствіи, какъ дѣтямъ, окружающимъ возлюбленнаго Отца!.. Теперь, когда миновали счастливые дни, мы озираемся кругомъ съ стѣсненнымъ сердцемъ; намъ больно, что исчезли уже эти радостныя минуты, пролетѣвшія надъ нами, прекрасныя, лучезарныя, но краткія какъ сонъ; что нѣтъ уже посреди насъ Ангела, посѣтившаго нашъ уединенный край; мы съ жадностью хватаемся за драгоцѣнныя воспоминанія, которыя Онъ намъ оставилъ; мы благодаримъ Его за эти свѣтлыя мгновенія,— и Его образъ, величественный, спокойный и милосердый, вѣчно, вѣчно будетъ храниться въ нашихъ сердцахъ»...

Первая вѣсть о предполагавшемся путешествіи Его Императорскаго Величества чрезъ Вологду въ Архангельскъ разнеслась въ началѣ 1858 года; но, какъ извѣстно, въ первоначальный маршрутъ путешествія Петрозаводскъ, какъ отдаленный отъ главнаго Архангельскаго тракта, не былъ назначенъ. Нашъ Начальникъ Губерніи Н. П. Волковъ находился тогда въ столицѣ и, получивъ отъ Его Высокопревосходительства, Генералъ-Адъютанта К. В. Чевкина объ этомъ извѣстіе, осмѣлился изъявить отъ лица всего ввѣреннаго ему края вѣрноподданническое желаніе видѣть Его Величество въ Петрозаводскѣ, основанномъ Великимъ Его Предкомъ и имѣющемъ одинъ изъ извѣстныхъ пушечныхъ заводовъ Чрезъ нѣсколько дней Генералъ-Адъютантъ Чевкинъ передалъ Начальнику Губерніи, что Государь Императоръ соизволитъ посѣтить нашъ Губернскій городъ, на обратномъ пути изъ Архангельска въ столицу. Смѣемъ думать, неоцѣнен-

нымъ счастіемъ привѣтствовать возлюбленнаго Монарха въ Петрозаводскѣ мы обязаны предстательству Его Высокопревосходительства К. В. Чевкина. Съ какимъ восторгомъ и умиленіемъ мы услышали эту радостную новость, по возвращеніи Начальника Губерніи въ Петрозаводскъ! Всѣ сословія, всѣ состоянія, такъ сказать, слились въ одну общую душу, сильную безграничною любовью и преданностью къ Монарху, чтобы достойно принять Державнаго Отца обширной Русской семьи въ нашемъ скромномъ городѣ. Всюду закипѣли постройки, общественныя и частныя, подробности о которыхъ читатели найдутъ въ особой статьѣ настоящаго изданія; можно сказать встрепенулся весь край, даже во глубинѣ обширныхъ сѣверныхъ лѣсовъ. Въ заботахъ и распоряженіяхъ, съ нетерпѣніемъ всѣ ожидали для Царскаго выѣзда изъ столицы. Къ нашей радости Богъ послалъ такое благодатное лѣто, какого давно не бывало подъ нашимъ сѣвернымъ небомъ.

II.

КАРГОПОЛЬСКІЙ и ВЫТЕГОРСКІЙ УѢЗДЫ.

23—24 Іюня.

Его Величесто, Государь Императоръ Александръ Николаевичъ, предпринявъ путешествіе по сѣвернымъ губерніямъ Россіи, вмѣстѣ съ Его Высочествомъ, Наслѣднымъ Принцемъ Виртембергскимъ, и въ сопровожденіи Генералъ-Адъютантовъ: Графа Адлерберга 1, Князя Долгорукова 1 и Графа Адлерберга 2, Лейбъ—Медика Енохина и другихъ лицъ Свиты, изволилъ выѣхать изъ Царскаго Села, вечеромъ 12 Іюня.—Посѣтивъ Вологду, Архангельскъ и знаменитую на сѣверѣ Святыню —обитель Соловецкую, Государь вступилъ въ предѣлы Олонецкой Губерніи 23 Іюня.

Въ 7 часовъ по полудни, Его Величество изволилъ благополучно проѣхать чрезъ Каргополь, остановившись только у заставы на С. Петербургскомъ трактѣ, для перемѣны лошадей, и скоро изволилъ прибыть въ предѣлы Вытегорскаго уѣзда. Здѣсь Государь останавливался на Философской станціи и въ Девятинахъ, для осмотра шлюзовъ Маріинскаго канала.

Почтовая дорога въ Тихманскомъ приходѣ, идущая по восточной сторонѣ его, находится въ разстояніи версты отъ церкви; деревни расположены по обѣимъ берегамъ рѣки Тихманки, у моста чрезъ которую находится Философская почтовая станція. По мѣстоположенію, постройкѣ домовъ и зажиточности жителей, это лучшее мѣсто въ Тихманскомъ приходѣ. Сюда-то собралось все мѣстное населеніе, для встрѣчи Царственнаго Гостя. Около половины 8, вся толпа раздѣлилась: мужчины стали на лѣвую сторону дороги, женщины на правую; передъ тѣмъ пріѣхали первые экипажи Свиты Государя. « Чрезъ четверть часа, говоритъ очевидѣцъ, раздались крики: «ѣдетъ, ѣдетъ!» Въ толпѣ воцарилось молчаніе. Въ это время величественно и тихо, какъ красное солнце, катился къ намъ съ сѣвера Тотъ, предъ Кѣмъ благоговѣютъ, Кого благословляютъ слишкомъ 65 мильоновъ подданныхъ, Кто составляетъ душу и сердце, счастіе и славу Россіи. Не успѣлъ остановится нашъ Ангелъ Хранитель, какъ дружно раздалось со всѣхъ сторонъ восторженное «ура!» Казалось съ этимъ крикомъ вылетѣло къ Нему на встрѣчу и самое сердце зрителей. «Вотъ батюшко-то нашъ, вотъ желанный то нашъ,» говорили старики, встрѣчая тихо приближавшагося Царственнаго Гостя. Экипажъ остановился у подъѣзда; народъ тотчасъ окружилъ его. Какою искренною любовію горѣли лица у всѣхъ, какою радостью сіяли они! «Слава Богу, говорилъ 75 лѣтній старикъ, поднимая дрожащую руку: увидѣлъ я батюшка!»—«Слава Тебѣ, Господи, шептала старуха: все думала умру, а вотъ и судилъ Богъ Его увидѣть.» Его Величество, вышедъ изъ экипажа, тотчасъ бросилъ взоръ свой на тѣхъ, которые такъ дороги Его сердцу. Это были 8 человѣкъ безсрочноотпускныхъ и отставныхъ солдатъ, выстроившихся по лѣвую руку у входа въ станціонный домъ; потомъ быстро вошелъ въ квартиру. У самаго входа Голова Сурминскаго Общества (содержатель станціи) Бурковъ поднесъ Монарху хлѣбъ-и-соль, со словами: » удостойте, Ваше Императорское Величество, принять хлѣбъ отъ крестьянъ!» и Государь приказалъ положить на столъ. По повелѣнію Его Величества, собравшимся около почтоваго дома мѣстнымъ жителямъ было объявлено, что бы имѣщіе нужду въ помощи подавали свои просьбы, которыя тутъ же были приняты, солдатамъ Всемилостивѣйше пожаловано по 50 к. на

человѣка. Около часа здѣсь Монархъ занимался дѣлами, а потомъ изволилъ кушать чай. Въ 9 часовъ солнце сѣло въ облако, стало темно, и потому поданы были свѣчи. Послѣ чаю, около половины 10, Государь оставилъ квартиру. Передъ отъѣздомъ, жена и дочь хозяина почтоваго двора поднесли Ему прекрасно вышитое полотенце. Принимая его, Монархъ спросилъ у дочери:« сама ли ты вышивала?» и наградивъ за труды (*), спустился къ подъѣзду, гдѣ стояла осьмерка лошадей. Входя въ коляску, Его Величество, улыбаясь, сказалъ Головѣ, сидѣвшему на козлахъ въ форменномъ кафтанѣ:« Каково-то, свѣтлый кафтанъ, провезешь?» Надѣюсь, Ваше Императорское Величество,—отвѣчалъ онъ: я же имѣлъ счастіе везти и Его Высочество.— «Константина Николаевича?» прервалъ Государь.— Точно такъ.— «Радуюсь» заключилъ Его Величество; лошади дружно взялись съ мѣста, и Отецъ Отечества покатился въ назначенный путь.« Прощайте!» было послѣднее Его слово къ обрадованнымъ Тихманцамъ.» (**).

Слѣдуя отъ Бадогъ (Бадожско-Конецкая станція), въ 5 часовъ утра 24 Іюня, близъ Рубежа, Его Величество остановился и вышелъ изъ экипажа. Здѣсь изволилъ осматривать памятникъ Императору Петру Великому, сооруженный на томъ самомъ мѣстѣ, гдѣ Великій Труженикъ имѣлъ отдыхъ въ шалашѣ, во время личныхъ розысканій удобной мѣстности для соединенія новой столицы съ Волгою. На Рубежѣ Государь осматривалъ больницу II Округа Путей Сообщенія и посѣтилъ мѣстную церковь, гдѣ былъ встрѣченъ духовенствомъ со св. крестомъ и водою; по выходѣ изъ храма, изволилъ спрашивать о времени и причинѣ постройки его, и о находящихся здѣсь древностяхъ; потомъ, раскланявшись съ народомъ, привѣтствовавшимъ Его радостными криками, сѣлъ въ экипажъ и поѣхалъ въ Девятины.

День Царскаго проѣзда чрезъ этотъ приходъ, по счастливому случаю

(*) По 25 р. сер. каждой.

(**) Олон. Губ. Вѣд. 1858 г. № 30 и 39, ст. Свящ П. Николаевскаго.

совпадалъ съ мѣстнымъ храмовымъ праздникомъ, на который окрестные жители собираются во множествѣ, для поклоненія Предтечѣ Господню. Ожиданіе Монарха въ этотъ праздникъ вызвало еще болѣе многочисленное собраніе туземцевъ, прибывшихъ даже изъ самихъ глухихъ и отдаленныхъ селеній. Пріѣздъ Государя Императора въ Девятины предполагался около 4 часовъ утра 24 Іюня; квартира была назначена въ дер. Лонской у г. Начальника 3 Отдѣленія II Округа Путей Сообщенія, полковника Лебедева. Сюда-то народъ собрался вечеромъ на канунѣ праздника въ большомъ числѣ и расположился, для отдыха, подъ открытымъ небомъ, на голой землѣ, въ ожиданіи Царственнаго Гостя, столь близкаго и дорогаго простому русскому сердцу. Такъ прошла цѣлая ночь; наступилъ праздникъ Предтечи; солнце взошло также свѣтло, какъ и вчера. Движеніе судоходства по Маріинскому Каналу остановилось: суда расположились по обѣимъ сторонамъ канала, а судорабочіе также устремились на встрѣчу Царя. Многочисленная народная толпа собралась на томъ мѣстѣ, гдѣ усердіемъ крестьянъ, для проѣзда Царскаго, вновь была проложена прямая дорога чрезъ собственныя поля отъ почтоваго тракта въ д. Лонскую, находящуюся въ полуверстѣ отъ большой столбовой дороги. Съ душевнымъ трепетомъ всѣ ожидали Монарха и, чтобы глубже выразить Ему свою любовь и преданность, народъ рѣшилъ единодушно—провести Царя съ почтовой дороги до квартиры «своими руками, своими силами». Для этаго всѣ устремились на почтовую дорогу, къ повороту въ д. Лонскую. Здѣсь въ ожиданіи прошло цѣлое утро. Надобно сказать, что самый путь въ здѣшней мѣстности могъ нѣсколько замедлять проѣздъ въ тяжелыхъ экипажахъ; почтовая дорога хотя и была недавно исправлена, но песчаная почва и гористая мѣстность представляли особыя затрудненія Такъ какъ дорога эта пролегаетъ почти возлѣ Маріинскаго канала, то рабочіе съ судовъ, по большой части, изъ низовыхъ губерній, стояли толпами у нѣкоторыхъ крутыхъ горъ, сколько изъ желанія ближе посмотрѣть на Царя, столько и изъ простаго усердія помогать экипажамъ подниматься на горы, что и было ими сдѣлано, и Монархъ остался доволенъ этой услугой, даже удостоилъ разговаривать съ нѣкоторыми объ

ихъ житьѣ—бытьѣ.—Наконецъ вдали показалась пыль, какъ густое облако, и вскорѣ принеслось нѣсколько экипажей Свиты Его Величества, а вслѣдъ за тѣмъ раздался народный, радостный крикъ; «ѣдетъ! ѣдетъ!» Толпа заволновалась; воздухъ огласился восторженнымъ «ура!» Лишь только Царскій экипажъ подъѣхалъ къ повороту дороги, мужичи, какъ дождь, нахлынули къ нему, съ намѣреніемъ довести на себѣ Державнаго Отца своего до назначенной квартиры, и уже успѣли отстегнуть постромки двухъ первыхъ лошадей. «Дѣти, дѣти!» возразилъ Монархъ: «Я тороплюсь, и потому прошу дать Мнѣ свободу проѣхать на лошадяхъ». Тотчасъ лошади были заложены и Государь поѣхалъ къ дому Г. Лебедева, гдѣ былъ встрѣченъ Г. Главноуправляющимъ Путями Сообщенія и Публичными зданіями, Генералъ—Адъютантомъ Чевкинымъ и хозяйкою дома.

Здѣсь, также какъ и на Философской станціи, было объявлено жителямъ милостивое соизволеніе Его Величества о подачѣ прошеній. Чрезъ короткое время, Государь изволилъ выйти изъ квартиры и спустился по лѣстницѣ подъ гору для обозрѣнія канала. Лишь только народъ увидѣлъ Его лицемъ къ лицу, радость не могла скрываться внутри и снова со всѣхъ сторонъ раздались восторженные крики; одинъ кричалъ: «ура!» другой въ избыткѣ сердца повторялъ: «Батюшко Ты нашъ, Кормилецъ Ты нашъ», на всѣхъ устахъ громко творилась молитва: «Дай Тебѣ, Господи, добраго здоровья и благополучія! Помилуй Его, Господи!» Спускаясь по лѣстницѣ, Монархъ останавливался и, зорко смотря на народъ, прислушивался къ выраженію общаго восторга; ласковый, кроткій взглядъ и пріятная улыбка выражали Его удовольствіе. На шлюзахъ, по изволѣнію Его Величества, пропущено было два судна, послѣ чего Монархъ изволилъ осматривать гидротехническія сооруженія и линію для предположеннаго втораго ряда шлюзовъ, которыя изволилъ найти въ отличномъ состояніи (*). Въ это время подошелъ къ Монарху, съ чувствомъ

(*) Начальникъ II Округа Путей Сообщенія, Генералъ-Маіоръ Богдановичъ удостоился получить Высочайшую грамоту отъ 10 Іюля, съ орденомъ св. Анны 1 степени, за примѣрно-ревностную службу и отличное состояніе частей ввѣреннаго ему округа, найденное при личномъ Высочайшемъ проѣздѣ. Олон. Г. В. 1858 № 38.

вѣрноподданической любви и преданности, Вытегорскій купецъ Рохловъ и, преклонивъ колѣна, поднесъ хлѣбъ и соль. На вопросъ Его Величества, Рохловъ объявилъ свое имя и званіе, прибавивъ, что живетъ здѣсь со своими братьми-крестьянами. Государь приказалъ отнести хлѣбъ въ квартиру. Обозрѣвъ плотину и шлюзы, Государь пошелъ обратно и, остановившись дорогою, съ любопытствомъ посмотрѣлъ на сѣверную сторону горы, которая была усыпана народомъ и, при солнечномъ сіяніи, казалась разноцвѣтнымъ полемъ. Увидѣвъ такъ много народа въ глуши между горами, Онъ спросилъ у одного крестьянина: «отчего здѣсь такъ много народа, и такъ хорошо одѣты?» Отъ того, что здѣсь храмовый праздникъ, и ради Васъ, Ваше Императорское Величество, отвѣчалъ крестьянинъ. Монархъ замѣтилъ: «здѣсь народъ любитъ крутится въ праздники; рѣдко, рѣдко увидишь сѣрый кафтанъ, да красный сарафанъ —мода почти прекратила». Потомъ, поднимаясь по лѣстницѣ и любуясь на народъ, съ жаркимъ усердіемъ встрѣчавшій Его, Онъ оставилъ на память еще привѣтливое слово: «а что, старушки да молодушки, видѣли ли вы новаго Царя»?—Слава Тебѣ, Господи, посмотрѣли на свое красное солнышко, отвѣчали нѣкоторыя изъ нихъ. Въ квартирѣ г. Лебедева Его Величество изволилъ завтракать и въ 12 часовъ оставилъ Девятины, при радостныхъ крикахъ и желаніяхъ народа.

Осмотрѣвъ дорогою шлюзы при д. Марковой, Государь Императоръ прибылъ въ г. Вытегру въ исходѣ 2 по полудни. Далеко за городомъ народъ встрѣтилъ обожаемаго Монарха радостными криками. При въѣздѣ въ городъ, гдѣ были выставлены лошади, Царскій экипажъ остановился, и Его Величество, милостиво привѣтствуя народъ, былъ окруженъ толпами обрадованныхъ жителей; при чемъ Градскій Голова, купецъ Горухинъ, имѣлъ счастіе подносить Монарху хлѣбъ-соль, на серебряномъ вызолоченомъ блюдѣ (*) отъ городскаго общества. Поблагодаривъ Вытегоровъ за это усердіе, Государь осчастливилъ Городскаго Голову вопросами о числѣ купцовъ и мѣщанъ. Когда лошади были заложены, Его Величество соизволилъ приказать ѣхать городомъ легче, тихою рысью,

(*) На блюдѣ, нарочно сдѣланномъ для этаго случая въ С. Петербургѣ, былъ изображенъ гербъ города и надпись; «Г. Вытегра 24 Іюня 1858.»

и поблагодарилъ Голову за выраженное имъ вѣрноподданническое желаніе счастливаго пути. Толпы народа, привѣтствуемые милостивымъ Царскимъ взоромъ, сопровождали Монарха за городъ. У городской черты Государь замѣтилъ тамошняго Городничаго, Прапорщика Бенедиктовскаго, слѣдовавшаго до этаго мѣста впереди Царскаго экипажа, приказалъ остановится и удостоилъ Городничаго милостивыми словами: «какъ фамилія, какой губерніи, гдѣ и въ какомъ полку служилъ, въ какомъ дѣлѣ оторвало ногу, давно ли служитъ Городничимъ и нельзя ли придѣлать искусственной ноги?» Городничій, между прочимъ, отвѣчалъ, что нога коротко отрѣзана и придѣлать нельзя. За тѣмъ Державный Путешественникъ, простившись съ Городничимъ и привѣтствуя народъ, отправился въ Черные Пески, гдѣ находились два парохода: казенный *Ильмень* и частный *Петербургъ*.

По маршруту было предположено, въ случаѣ сильнаго вѣтра, слѣдовать горою до Вознесенья, такъ какъ переѣздъ озеромъ отъ Черныхъ Песковъ до истока Свири, во время бурь, часто бываетъ не очень благопріятенъ. На этотъ разъ стояла прекрасная тихая погода, и Его Величество путешествіе отъ Черныхъ Песковъ до Петрозаводска изволилъ совершить по нашему озеру, которое, съ небольшимъ полтара вѣка тому назадъ, носило на себѣ ладьи изъ флотиліи Великаго предка Его, Петра 1-го.

III.

ПЕТРОЗАВОДСКЪ *24 Іюня*.

Велики и торжественны были для Петрозаводска незабвенные дни 24, 25 и 26 Іюня 1858 года! Державный Отецъ шестидесяти-пяти милліонной русской семьи, нашъ кроткій и человѣколюбивый Монархъ провелъ ихъ между нами, встрѣчая на каждомъ шагу самый искренній, задушевный восторгъ городскихъ жителей и поселянъ, прибывшихъ изъ глубины Олонецкихъ лѣсовъ взглянуть на своего возлюбленнаго Царя.

Нашъ городъ съ живымъ нетерпѣніемъ ожидалъ прибытія Монарха. Съ самаго утра въ этотъ день началось стеченіе народа на новую общественную пристань и на улицы, ведущія оттуда къ приготовленному для Царя помѣщенію въ квартирѣ Г. Начальника Губерніи. Еще за недѣлю до этаго времени начали прибывать поселяне изъ уѣзда, для встрѣчи Ба-

тюшки—Царя. Въ послѣдніе три дня ожиданія Царственнаго Путника Петрозаводскъ представлялъ самую оживленную картину: по всей Англійской и соборной улицамъ и по новой пристани продолжалось народное гулянье, напоминавшее многочисленностію публики Петровъ-день, единственный праздникъ въ году, когда нашъ городъ кипитъ болѣе полною и дѣятельною жизнію. Всѣ разговоры были посвящены драгоцѣнному для каждаго предмету; всѣ считали дни и часы, постепенно приближавшіе къ намъ съ глубокаго сѣвера наше новое, лучезарное, благодатное солнце.

Казенныя зданія, сосредоточенныя на соборной площади и Англійской улицѣ и составляющія лучшую, красивую часть Петрозаводска, были украшены зеленью, цвѣтами, флагами и эмблемами (*). Съ 3 часовъ по полудни, въ день ожидаемаго прибытія Его Императорскаго Вели-

---

(*) На губернскихъ присутственныхъ мѣстахъ, въ срединѣ драпированныхъ готическихъ арокъ, красовались три огромные вензеля: А. М, Н., сдѣланные изъ зелени и цвѣтовъ и увѣнчанные коронами и Императорскимъ Русскимъ Орломъ; на горнозаводскихъ зданіяхъ—серебрянные молотки на голубыхъ щитахъ, окруженные гирляндами и вѣнками изъ цвѣтовъ и зелени и красивыми флагами; Почтамтъ былъ убранъ искусно сдѣланными цвѣточными корзинками; на Губернской Гимназіи, вензеловыя имена Петра I, Екатерины II, Александра I, Николая I, Александра II и Маріи—изображали главныя эпохи нашей Отечественной Исторіи; между ними былъ изображенъ первый стихъ народнаго гимна: «Боже! Царя Храни!» на фронтонѣ этаго зданія, цифры 1808—1858 означали совершившееся въ 1858 году пятидесятилѣтіе со времени учрежденія Олонецкой Гимназіи. Арки гостиннаго двора были драпированы разноцвѣтными матеріями, а находящаяся противъ военная гаубтвахта убрана зеленью и знаменами, съ военною арматурою, красиво составленною изъ ружейныхъ принадлежностей. Противъ Александровскаго Пушечнаго завода, огромная звѣзда съ вензелемъ Александра II сіяла яркимъ бриліантовымъ огнемъ. Многіе частные домы отличались простотой и изяществомъ украшеній.

чества, общеетвенная пристань, также украшенная сплетенными между собою гирляндами и флагами,—набережная Онежскаго залива, окружающія ее улицы и домы наполнились зрителями. Около десяти часовъ вечера, съ Константиновскаго Маяка усмотрѣли на горизонтѣ Онежскаго озера облако дыма, простиравшееся отъ запада къ востоку; то были пароходы съ Державнымъ нашимъ Гостемъ. Священный трепетъ пробѣжалъ по всей, тѣсно собравшейся сюда, десятитысячной семьѣ нашего населенія, какъ электрическая искра, и приковалъ взоры каждаго къ едва примѣтному облачку, которое расло все болѣе и болѣе. Пароходы неслись быстро по тихой, зеркальной поверхности озера. Вотъ ***Ильмень*** показался вблизи пристани и на кожухѣ его мы увидѣли Царя своего, окруженнаго Свитою, милостиво привѣтствовавшаго народъ. Кто передастъ это чудное, торжественное мгновеніе! Оно навсегда врѣзалось во глубинѣ нашей души. Громкое «ура!» раздалось въ воздухѣ и слилось въ неразрывный, единодушный, неумолкавшій гулъ, которому вторилъ звонъ колоколовъ во всѣхъ городскихъ храмахъ. Когда пароходъ подошелъ къ пристани, Государь сошелъ съ него и былъ окруженъ со всѣхъ сторонъ быстро возраставшею народною толпою. Начальникъ Губерніи Генералъ-Маіоръ Волковъ 3-й,—которому Его Величество соизволилъ милостиво подать руку,—и Горный Начальникъ Олонецкихъ заводовъ, Генералъ-Маіоръ Бутеневъ встрѣтили Государя Императора съ всеподданнѣйшими почетными рапортами, Городскій Голова купецъ Пикинъ—съ хлѣбомъ-солью отъ городскаго общества. Окруженный народомъ, съ нетерпѣніемъ желавшимъ взглянуть на привѣтливое, кроткое, человѣколюбивое лице своего Державнаго Отца, Монархъ изволилъ спросить: «Здѣсь есть коляска? Я видѣлъ ее съ парахода.» По первому знаку Начальника Губерніи, толпа раздвинулась по сторонамъ, тотчасъ былъ поданъ экипажъ и Монархъ быстро сѣлъ въ коляску. Народъ снова, съ неумолкавшимъ «ура!» окружилъ Царскій экипажъ; всѣ ухватились за лошадей, за упряжъ, за рессоры, и побѣжали вмѣстѣ съ пристани на гору. Вся пристань и улица, ведущая отъ нея къ собору, были покры-

ты сплошною массою народа, между коимъ можно было видѣть Царскій экипажъ, запряженный парою сѣрыхъ лошадей, и сидящаго въ немъ Государя со Своимъ Зятемъ, Наслѣдникомъ Принцемъ Виртембергскимъ. Эти минуты были самыя торжественныя и глубоко восторженныя, но для описанія ихъ нѣтъ словъ, для изображенія—нѣтъ красокъ. Кто видѣлъ ихъ, тотъ ихъ никогда не забудетъ, и разомъ поймете все величіе, всю силу нашего Отечества, основанную на глубокой, единодушной преданности Русскаго народа своимъ Государямъ.

Въ Каѳедральномъ Святодуховскомъ Соборѣ, мимо коего проѣзжалъ Монархъ, въ ожиданіи Его Величества, находился Высокопреосвященнѣйшій Архіепископъ Аркадій, съ Соборнымъ Духовенствомъ, въ полномъ облаченіи; но Государь Императоръ соизволилъ отложить посѣщеніе собора до слѣдующаго дня, о чемъ, по повелѣнію Его Величества, тогда же дано было знать Архипастырю, который отправилъ соборнѣ благодарственное Господу Богу молебствіе о благополучномъ путешествіи Его Величества.

На всемъ пути Царскаго проѣзда отъ пристани уже горѣла иллюминація. Благорастворенный воздухъ тихой и теплой Іюньской ночи, голубое чистое небо, горѣвшее послѣдними лучами вечерней зари,—все улыбалось Петрозаводску. Съ какимъ счастіемъ мы видѣли удовольствіе во взорахъ и въ лицѣ нашего Отца-Государя! Еще на пароходѣ, у Иванскихъ острововъ, Монархъ любовался на освѣщенный Константиновскій маякъ и на общественную пристань, кипѣвшую народомъ; украшенія домовъ, освѣщенныхъ огнями, выражая горячее усердіе жителей къ радостной встрѣчѣ, также обратили вниманіе Его Величества. У Царскаго жилища ожидалъ Государя почетный карауль отъ Гарнизоннаго Баталіона, встрѣтившій Его съ обычными воинскими почестями. Выйдя изъ экипажа, Царь поздоровался съ солдатами, поблагодарилъ ихъ и, обращаясь къ Баталіонному Командиру, Подполковнику Харитонову, изволилъ сказать: «Одѣты щегольски» (*), и тотчасъ распустилъ караулъ. У подъ—

(*) Въ почетныхъ караулахъ находилось: 1, У Государя Императора, при

ѣзда Монархъ былъ встрѣченъ супругою Начальника Губерніи М. В. Волковою, и выразилъ ей Свое удовольствіе за сдѣланный пріемъ. «Видно, что вашъ мужъ былъ саперъ, сказалъ Онъ ей: у него въ губерніи дороги какъ шоссе.» При этомъ М. В. Волкова удостоилась представить своихъ дѣтей, которыхъ Его Величество отечески обласкалъ, прибавивъ: «это маленькіе будущіе саперы». Супруга Начальника Губерніи провела Государя по парадными комнатамъ до самыхъ внутреннихъ покоевъ, назначенныхъ для пребыванія Его Величества. Богато убранные комнаты губернаторскаго дома, въ которомъ изящный вкусъ вполнѣ соединялся съ благородною простотою украшеній, удостоились особаго Монаршаго вниманія. Проходя по ярко-освѣщеннымъ заламъ, украшеннымъ портретами Великихъ Царственныхъ предковъ и бюстомъ Безсмертнаго Основателя Петрозаводска Петра Великаго, Державный Праправнукъ Его выразилъ Свое удовольствіе, повторяя: «какъ здѣсь хорошо». А на площади, подъ окнами этихъ комнатъ, ликовалъ народъ; толпы его поминутно прибывали отъ пристани къ Царскому жилищу и лишь только увидѣли Отца своего на балконѣ, снова встрѣтили милостивый, привѣтливый взоръ его задушевнымъ «ура!» Когда же Начальникъ губерніи, проходя между ними, сказалъ, что Царь отдыхаетъ, мгновенно умолкъ народъ и долго послѣ того бродилъ въ безмолвіи около новаго *Дворца*, который, благодаря изящному вкусу и распорядительности Начальника губерніи Н. П. Волкова, сдѣлался достойнымъ для принятія Русскаго Императора. Вслѣдъ за тѣмъ, Его Величество изволилъ позвать Начальника Губерніи въ кабинетъ и передалъ приказаніе относительно представленія чиновниковъ въ

домѣ Начальника губерніи: Штабъ-офицеръ 1, Оберъ-офицеровъ 4, Унтеръ-офицеровъ 16, музыкантовъ 5, рядовыхъ 156; 2, У Принца Виртемберскаго, при домѣ Горнаго Начальника Заводовъ: Оберъ--офицеръ 1, Унтеръ-офицеровъ 2, музыкантъ 1, рядовыхъ 40. Послѣдній караулъ и ординарцы принимаемы не были. На слѣдующій день, при общемъ представленіи, Его Величество изволилъ сказать г. Харитонову: «если Баталіонъ хорошъ, какъ твоя рота, то Я лучшаго не желаю.»

слѣдующій день и Высочайшаго посѣщенія разныхъ заведеній Петрозаводска.

IV.

ОБОЗРѢНІЕ ПЕТРОЗАВОДСКА.

25 Іюня.

Также свѣтло и радостно, какъ вчера, взошло надъ Петрозаводскомъ солнце 25 Іюня. Это былъ памятный для всего Русскаго Царства день Рожденія въ Бозѣ почившаго незабвеннаго Государя Императора Николая Павловича.

На площади предъ губернаторскимъ домомъ, расположившись въ живописныхъ группахъ, толпы поселянъ отдыхали на травѣ, подъ знойными лучами лѣтняго солнца, въ ожиданіи пробужденія Монарха. Утро было превосходное. Въ городѣ царствовала торжественная тишина. Но съ 8 часовъ городъ снова оживился; предъ Царской квартирой и по Англійской улицѣ снова запестрѣли толпы зрителей, постепенно увеличивавшіяся.

Въ 10 часовъ утра, въ комнаты Императорской квартиры, по предварительному приглашенію Начальника губерніи, собрались Военные и Горные чины, Предсѣдатели и члены губернскихъ присутственныхъ мѣстъ и Городскій Голова съ почетными купцами. Тутъ же прибыли и всѣ особы, составлявшія Свиту Его Величества. За нѣсколько времени до представленія, Начальникъ губерніи былъ приглашенъ во внутреннія комнаты, гдѣ находился довольно долго, для нѣкоторыхъ личныхъ объясненій относительно Олонецкаго края. Въ 11 часовъ Государь вышелъ изъ кабинета и удостоилъ всѣхъ присутствующихъ лицъ (которыхъ представлялъ Гражданскій Губернаторъ) милостивыми словами, распрашивая о времени и мѣстахъ службы и т. п. Каждому изъ нихъ Монархъ сдѣлалъ подобные вопросы, или сказалъ милостивое ласковое слово. Подойдя къ купечеству, Начальникъ губерніи въ числѣ прочихъ представилъ Государю потомственнаго почетнаго гражданина (нынѣ Коммерціи Совѣтникъ) Пименова, прибавивъ, что онъ строилъ Кронштатскіе форты. «Да, лице знакомое; Я

знаю», сказалъ Монархъ и, обратясь къ купечеству, произнесъ достопамятныя слова: «Надѣюсь, что нынѣ разовьется здѣсь торговля и промышленность».

Послѣ представленія чиновниковъ и купечества, Государь Императоръ, вмѣстѣ съ Наслѣднымъ Принцемъ Виртембергскимъ и всѣми лицами Свиты, въ сопровожденіи Начальника губерніи, отправился въ Кафедральный Святодуховскій Соборъ. При выходѣ изъ квартиры снова окружила Царя толпа народа, съ восторженными криками, послѣдовавшая за Царскимъ экипажемъ къ Собору. Англійская улица и Соборная площадь были залиты народомъ, какъ и въ день встрѣчи Императора. Во всѣхъ церквахъ уже продолжался общій колокольный звонъ, возвѣщавшій шествіе Благочестиваго Монарха на молитву въ соборный храмъ, съ самаго утра наполненный жителями всѣхъ сословій; непомѣстившіеся въ соборѣ стояли въ оградѣ, съ внутренней и внѣшней сторо-

ны. Помостъ храма былъ устланъ краснымъ сукномъ, простиравшимся до западныхъ воротъ ограды, по обѣимъ сторонамъ котораго составились двѣ живыя стѣны изъ зрителей. Предъ церковнымъ входомъ, стояли вынесенные изъ храма хоругви, съ изображеніемъ святыхъ покровителей страны, а у внутреннихъ дверей ожидалъ Царя Земнаго, грядущаго во имя Господне къ подножію олтаря Божія, Высокопреосвященнѣйшій Архіепископъ Аркадій, въ полномъ облаченіи, окруженный Соборнымъ Духовенствомъ, держа въ рукѣ напрестольный крестъ; ему предстоялъ Соборный ключарь со св. водою на серебряномъ блюдѣ. Подъѣхавъ къ Собору и выйдя изъ экипажа, Государь и Наслѣдный Принцъ Виртембергскій, со всѣми прибывшими, были встрѣчены здѣсь маститымъ Архипастыремъ; приложившись ко кресту и принявъ окропленіе св. водою, вошли во храмъ, въ предшествіи Святителя съ Духовенствомъ, при пѣніи хоромъ пѣвчихъ: *Спаси, Господи, люди Твоя.* По окончаніи этаго тропаря, Протодіаконъ произнесъ сугубую эктенію, заключившуюся многолѣтіемъ Ихъ Императорскимъ Величествамъ и всему Царственному Дому, пѣвчіе запѣли: *многая лѣта* и снова тропарь: *Спаси, Господи, люди Твоя.* Всегда сладостна и не-

изъяснимо-животворна молитва за Царя; но можно ли выразить словами то небесное блаженство, когда мольбы и обѣты за него мы произносимъ въ Высочайшемъ Его присутствіи! Народъ, до глубины души тронутый благочестивымъ примѣромъ Помазанника, молился горячо, со всѣмъ избыткомъ усердія, со слезами на глазахъ. Не языкъ только, но и все существо каждаго вопіяло: *Господи, спаси Царя и услыши ны* (пс. 19. 10.). Монархъ изволилъ приложиться ко кресту, и въ это время, на блюдѣ, покрытомъ парчевымъ воздухомъ, была вынесена изъ олтаря, находившаяся на св. престолѣ, икона Сошествіе св. Духа на Апостоловъ, которую Архипастырь всеподданнѣйше поднесъ Его Императорскому Величеству, въ благословеніе и вмѣстѣ въ залогъ вѣрноподданническихъ чувствъ. Приближаясь къ плащаницѣ съ частями мощей Кіевскихъ и Новгородскихъ чудотворцевъ (*), Государь Императоръ сдѣлалъ поклонъ до земли и приложился къ этой святынѣ; за тѣмъ изволилъ выйти изъ Собора, предшествуемый маститымъ Іерархомъ до западныхъ воротъ ограды, гдѣ еще разъ приложился ко кресту и снова встрѣченный отъ восторженнаго народа громкимъ «ура!» отправился на Соборную площадь.

На площади былъ уже собранъ Петрозаводскій Внутренній Гарнизонный Баталіонъ, въ полномъ составѣ и въ полной походной формѣ, съ ранца-

---

(*) 17 Ноября 1829 года, по благословенію Святѣйшаго Сунода, принесено въ Петрозаводскъ до 70 частицъ св. мощей Кіевскихъ и Новгородскихъ Чудотворцевъ. Святыя части мощей вложены въ серебряные вызолоченные ковчеги въ плащаницѣ, на коей живоносное тѣло Спасителя изображено въ подлинную мѣру, на кипарисной доскѣ, обложенной серебромъ, выкованнымъ на подобіе распростертаго и священнаго широкаго полотна; ковчеги съ мощами расположены въ два ряда по сторонамъ тѣла Спасителя.—Плащаница сдѣлана усердіемъ бывшаго Петрозаводскаго купца М. Пухкоева.—Воспоминаніе принесенія св. мощей въ Петрозаводскъ ежегодно празднуется 17 Ноября, если оно придется въ Воскресенье; въ противномъ случаѣ совершается въ предшествующій недѣльный день.

ми, стоявшій развернутымъ фронтомъ, лицемъ къ собору; во взводахъ было по 20 рядовъ и 7 унтеръ-офицеровъ. Обойдя фронтъ, Его Величество поздоровался съ солдатами, одобрилъ бодрый видъ людей и стойку подъ ружьемъ. Горячо-тронутые привѣтомъ Монарха, воодушевленные тѣмъ же живымъ восторгомъ, какъ и тѣсно окружавшая стройные ряды ихъ народная толпа, наши воины бойко отвѣчали на привѣтъ общаго нашего Царственнаго Вождя. При прохожденіи церемоніальнымъ маршемъ, всѣ взводы Баталіона удостоились Высочайшей похвалы. Послѣ того, Государь спросилъ Баталіоннаго Командира, Подполковника Харитонова: «дѣлаешъ ли ты егерьское ученье?» и получивъ отвѣтъ, что весь рассыпной строй по новому уставу люди знаютъ удовлетворительно, Монархъ выразилъ Свое удивленіе, спросивъ:

— Будто?

— Точно такъ, Ваше Величество, отвѣчалъ Командиръ.

— И Я могу посмотрѣть?

— Осчастливьте, Ваше Величество.

— Хорошо!—заключилъ Государь. Тотчасъ скомандовавъ: «заряжай ружье!», произвелъ Баталіону егерьское ученье. При каждомъ построеніи Его Величество изволилъ отзываться: «Отлично! превосходно!» и, обращаясь къ окружающей Его Свитѣ, безпрестанно изъявлялъ Свое удовольствіе въ самыхъ лестныхъ выраженіяхъ. По окончаніи же смотра, нѣсколько разъ благодарилъ солдатъ, называя ихъ *молодцами*, и потомъ, обратившись къ Окружному Генералу 3 округа Внутренней Стражи, Генералъ-Маіору Кобелеву, изволилъ сказать: «Искренно вамъ благодаренъ. Чудесно! превосходно! въ высшей степени хорошо; вполнѣ *по образцовому*» (*). Наконецъ благодарилъ всѣхъ офицеровъ, а нижнимъ чинамъ, бывшимъ въ строю, пожаловалъ по 1 руб. и, кромѣ того, почетному караулу по 50 коп., парнымъ часовымъ и вѣстовому по 1 р., уборнымъ ун-

---

(*) Подполковникъ Харитоновъ, какъ было извѣстно Его Величеству, служилъ прежде въ Образцовомъ полку.

теръ-офицерамъ и ординарцамъ по 1 р. 50 к. сер. на человѣка.—Монаршее удовольствіе Свое и благодарность за отличное состояніе Баталіона Государь повторилъ и послѣ, во время обѣда, бывшаго въ тотъ день въ квартирѣ Его Величества. Выразивъ удивленіе, что Гарнизонный Баталіонъ могъ быть доведенъ до такого совершенства по фронту, наконецъ спросилъ Окружнаго Генерала: «всѣ ли прочіе Баталіоны также тверды по фронту, какъ Петрозаводскій?» и, получивъ утвердительный отвѣтъ, изволилъ сказать: «До сихъ поръ Я смотрѣлъ всегда только церемоніальный маршъ Гарнизонныхъ Баталіоновъ; Петрозаводскій Баталіонъ—первый, которому Я сдѣлалъ застрельщичье ученье.»

Послѣ баталіоннаго смотра, Государь посѣтилъ и лѣтній Петропавловскій Соборъ, сооруженный Императоромъ Петромъ Великимъ, въ годъ основанія *слободы Петровскихъ заводовъ* (1703), впослѣдствіи переименованной въ губернскій городъ Петрозаводскъ. Въ этомъ небольшомъ храмѣ, замѣчательномъ историческими воспоминаніями о Безсмертномъ Государѣ—основателѣ Петрозаводска, Его Величество присутствовалъ при совершеніи панихиды по незабвенномъ Своемъ Родителѣ, Государѣ Императорѣ Николаѣ Павловичѣ, которую совершалъ, въ траурномъ облаченіи, Высокопреосвященнѣйшій Архіепископъ Аркадій, съ двумя Архимандритами и двумя Протоіереями; пѣвчіе были архіерейскаго хора (*).—Такимъ образомъ, обѣ соборныя церкви, Святодуховская и Петропавловская, посѣщены Государемъ почти въ одно и тоже время. Въ первой, Онъ вмѣстѣ съ Своими вѣрноподданными,—дѣтьми общей великой семьи, принесъ Вседержителю Богу молитву за Себя и Свое Царство—народъ Русскій, а въ другой, въ чувствахъ преданности неисповѣдимому Промыслу, въ утѣшеніе скорби своей, совершилъ, по долгу сыновнему, христіанское поминовеніе о почившемъ въ Бозѣ вѣнценосномъ Своемъ Родителѣ, въ достопамятный день Его рожденія.

(*) Отъ щедротъ великодушнаго Монарха Всемилостивѣйше пожаловано Протодіакону съ регентомъ и пѣвчими 140 р. сер.

Возвратившись отсюда въ губернаторскій домъ, Государь изволилъ завтракать, вмѣстѣ съ Его Королевскимъ Высочествомъ, Генералъ–Адъютантами Адлербергомъ 2 и Княземъ Долгоруковымъ, Флигель-Адъютантомъ Слѣпцовымъ и Начальникомъ Губерніи, съ которымъ Его Величество изволилъ говорить о здѣшнемъ краѣ, распрашивая о достопримѣчательныхъ мѣстностяхъ, о торговлѣ и промышленности и т. п.

Въ часъ по полудни, Государь Императоръ съ Наслѣднымъ Принцемъ и Свитою отправился для обозрѣнія Александровскаго пушечнаго завода. Подъѣхавъ къ доменному корпусу со стороны большаго заводскаго моста, Государь былъ встрѣченъ Генералъ-Адъютантомъ Чевкинымъ, Горнымъ Начальникомъ Генералъ-Маіоромъ Бутеневымъ, Помощникомъ его Подполковникомъ Фелькнеромъ, Управителемъ завода Подполковникомъ Егоровымъ и другими Горными Инженерами. Обзоръ завода начался съ доменнаго цѣха. Здѣсь, въ присутствіи Государя, происходила выплавка чугуна изъ доменной печи въ свинки и отливка изъ четырехъ самодувныхъ печей 3-хъ пудовой бомбовой пушки. Монархъ обратилъ вниманіе на переплавку чугуна въ самодувныхъ печахъ, осмотрѣлъ устройство воздуходувныхъ машинъ; при началѣ отливки бомбовой пушки изволилъ спросить: «сколько времени продолжается отливка орудія?» и получивъ отвѣтъ: «около 20 минутъ», вышелъ изъ доменнаго цѣха. Посѣтивъ механическій, кузнечнослесарный цѣхъ, находящійся возлѣ доменнаго корпуса, Государь перешелъ въ пушечно-сверлильный, гдѣ бѣгло осмотрѣлъ сверленіе и обдѣлку орудій. По выходѣ оттуда, Генералъ-Адъютантъ Чевкинъ, указывая на бассейнъ, въ который собирается вода изъ всѣхъ верхнихъ резервуаровъ завода и расходится въ нижнія мастерскія, сказалъ, что мастеровые хорошо ныряютъ въ водѣ и достаютъ со дна брошенныя монеты. Тотчасъ было разрѣшено рабочимъ купаться, и когда сопровождающими Государя особами были бросаемы деньги, мастеровые, съ свойственною имъ смѣлостью и ловкостью, бросались въ воду, даже въ платьѣ и сапогахъ, и доставали со дна только-что брошенныя деньги.

Монархъ любовался на эту смѣлость и русскую удаль рабочихъ съ видимымъ удовольствіемъ. Въ молотовомъ цѣхѣ, куда Государь перешелъ отъ бассейна, обката была въ присутствіи Его крица. Зайдя на короткое время въ находящійся возлѣ молотоваго кузнечно-слесарный цехъ, Монархъ посѣтилъ потомъ магазинъ заводскихъ издѣлій. При осмотрѣ здѣсь коллекціи орудій, уменьшенныхъ въ $^1/_8$ долю, Горный Начальникъ имѣлъ счастіе предложить Его Величеству, для Государя Наслѣдника, двѣ такія уменьшенныя пушечки 60-ти фунтоваго калибра, по чертежу Маіевскаго, на желѣзныхъ лафетахъ, которыя Государь соизволилъ принять, и одну изъ пушечекъ передалъ Его Высочеству, Наслѣдному Принцу. Послѣ того, Его Величество изволилъ осматривать лабораторію, гдѣ распрашивая о занятіяхъ Олонецкихъ заводовъ, и узнавъ, что при распространеніи заводскихъ устройствъ для снабженія флота и крѣпостей орудіями и снарядами на случай войны, для здѣшнихъ заводовъ не предвидится достаточныхъ занятій въ мирное время, и что для поддержанія ихъ необходимо снабдить здѣшніе заводы заказами,—изволилъ приказать Горному Начальнику, представить объ этомъ своему Начальству, милостиво обѣщая обратить на это особенное Свое вниманіе. Затѣмъ, осмотрѣвъ отливку снарядовъ въ литейномъ цѣхѣ и пародѣйствующую пушечно-сверлильную мастерскую, недавно еще устроенную, Государь подошелъ къ воздвигнутому на заводскомъ дворѣ чугунному портику, гдѣ хранятся двѣ пушки: одна, отлитая на заводѣ въ присутствіи Императора Александра Благословеннаго, 7 Августа 1819 года, и другая, околоченная въ нѣсколькихъ мѣстахъ царственными Его руками. При этомъ Его Величеству угодно было спросить: «есть ли еще на заводѣ мастеровые, служившіе при посѣщеніи Александра Павловича?» И тотчасъ былъ представленъ Монарху 80-ти лѣтній старикъ, подмастерье сверлильнаго цѣха Петръ Арнаутовъ, который на вопросъ Государя: «давно ли въ службѣ?« отвѣчалъ: «61 годъ,» прибавивъ, что при посѣщеніи завода Александромъ Благословеннымъ, онъ удостоился принять изъ Царскихъ рукъ тотъ самый молотокъ, которымъ Государь изволилъ околачивать пушку въ свер-

лильномъ цѣхѣ, и который въ память этаго событія, хранится при заводѣ (*).

Этимъ окончилось обозрѣніе Александровскаго пушечнаго завода, которымъ Его Величество остался весьма доволенъ и изволилъ выразить Монаршую благодарность выстроеннымъ въ линію на заводскомъ дворѣ мастеровымъ, въ особенности за труды и старанія ихъ во время минувшей войны. Осчастливленные милостивымъ Царскимъ словомъ, мастеровые отвѣчали: «Рады стараться, Ваше Императорское Величество». Обратившись къ Горному Начальнику, Генералъ-Маіору Бутеневу, Монархъ удостоилъ его Своей благодарности и подалъ ему руку на прощаньѣ. Наконецъ сказалъ бывшему тутъ же Начальнику губерніи: «куда ты Меня повезешъ теперь?» и вслѣдъ за нимъ отправился обозрѣвать городъ (*).

Сначала Его Величество посѣтилъ Николаевскій Дѣтскій Пріютъ, обязанный своимъ существованіемъ благотворительности Коммерціи Совѣтника Пименова. Здѣсь встрѣтили Монарха—Покровителя всѣхъ отечественныхъ благотворительныхъ учрежденій: Попечительница Пріюта М. В. Волкова, Помощница ея, супруга почетнаго гражданина А. Н. Пименова, Почетный Старшина купецъ Е. Пименовъ, Законоучитель Священникъ Звѣроловлевъ, Смотрительница М. М. Шелегова и самъ основатель Пріи-

---

(*) Въ память посѣщенія Александровскаго завода Монархомъ, здѣшніе мастеровые пожертвовали въ свой приходскій храхъ сооруженную общимъ единодушнымъ усердіемъ св. Икону Благовѣрнаго Князя Александра Невскаго и ходатайствовали ежегодно носить ее въ этотъ день въ заводъ и совершать торжественное молебствіе за Царя и Августѣйшій домъ Его. Это благочестивое желаніе было доведено до свѣдѣнія Государя Императора и удостоилось Высочайшаго разрѣшенія. Новое заводское торжество въ первый разъ было празднуемо 25 Іюня 1859 г. *Олон. Губ. Вѣд. 1859 г. № 25.*

(**) Щедрый и великодушный Монархъ соизволилъ пожаловать на мастеровыхъ 1200 р. сер.

юта М. П. Пименовъ. Юные питомицы Пріюта, имѣющаго счастіе называться Николаевскимъ, по имени Незабвеннаго Родителя нашего Августѣйшаго Гостя, были собраны въ классной комнатѣ. По назначенію самаго Монарха, онѣ пропѣли сначала тропарь: *Спаси Господи, люди Твоя*, а потомъ молитву: *Отче нашъ* (Бортнянскаго). «Довольно хорошо! очень хорошо!» сказалъ имъ Чадолюбивый Отецъ Россіи и удостоилъ обозрѣніемъ пріютскую церковь, дортуаръ и небольшую больницу заведенія, гдѣ у четырехъ больныхъ дѣтей изволилъ спросить: «чѣмъ больны?» — Ногами от ѣчали малютки (болѣзнь сродная дѣтскому возрасту-англійская). Во все продолженіе осмотра, воспитанницы заведенія пѣли народный гимнъ: «Боже! Царя храни!» Вообще Государь нашелъ это заведеніе въ хорошемъ порядкѣ, замѣтилъ простоту его и вмѣстѣ съ тѣмъ чистоту и опрятность; уѣзжая, сказалъ М. В. Волковой: «Благодарю» и, оставивъ въ дѣтскихъ невинныхъ сердцахъ радостныя воспоминанія, поспѣшилъ въ другое, высшее учебное заведеніе Петрозаводска—Губернскую Гимназію.

У подъѣзда къ гимназическому дому Монархъ былъ встрѣченъ Директоромъ Училищъ Фортунатовымъ и Инспекторомъ Гимназіи Невзоровымъ. Проходя по парадным сѣнямъ, гдѣ дѣти Директора, стоявшіе по сторонамъ, бросали подъ ноги Царя цвѣты, Его Величество выразилъ имъ Свое удовольствіе словами: «благодарю, благодарю!» Первое вниманіе Императора обращено было на новое красивое каменное зданіе, воздвигнутое подлѣ дома Гимназіи (гдѣ нынѣ помѣщенъ уже особый гимназическій пансіонъ для дѣтей канцелярскихъ чиновниковъ). Поднимаясь по лѣстницѣ, Государь изволилъ спросить Директора о времени построенія дома Гимназіи. Учащіе и учащіеся были собраны въ публичной залѣ, при входѣ въ которую Монархъ сказалъ имъ: «здравствуйте, господа; здравствуйте, дѣти!» и удостоилъ вниманіемъ рисунки воспитанниковъ и сборникъ ученическихъ сочиненій, на который положилъ руку, сказавъ: «это альбомъ сочиненій?» За тѣмъ осмотрѣлъ Библіотеку, Физическій Кабинетъ, пособія по Естественной Исторіи и Нумизматикѣ, о составѣ и пріобрѣтеніи которыхъ удостоилъ Директора вопросами; прошелъ по всѣмъ классным комнатамъ и возвратился въ публичную залу. Поблагодаривъ наставниковъ за усердіе и,

разставаясь съ дѣтьми, Государь изволилъ сказать: «надѣюсь, что изъ васъ выдетъ толкъ». Восторженное «ура!» наставниковъ и учащихся сопровождало обожаемаго Царя, осчастливившаго посѣщеніемъ учебное заведеніе, вступившее въ 1858 году во второе пятидесятилѣтіе своего существованія и впервые съ открытія удостоившееся принимать Монарха (*).

За тѣмъ Его Величество удостоилъ посѣтить Больницу и Богадѣльну Приказа Общественнаго Призрѣнія и обѣими заведеніями остался отмѣнно доволенъ. Лейбъ-Медикъ Енохинъ осматривалъ больницу нѣсколькими часами ранѣе и ожидалъ здѣсь Высочайшаго посѣщенія. Государь Императоръ, при входѣ на крыльцо, принявъ рапортъ отъ Врача Больницы, изволилъ спросить: «сколько больныхъ?» При входѣ же въ палаты больницы, увидѣвъ однихъ нижнихъ военныхъ чиновъ, замѣтилъ: «больше военныхъ?» (**) При осмотрѣ больницы, Его Величество удостоилъ у нѣкоторыхъ больныхъ спросить: «поправляются ли?» и выразился о палатахъ нижняго этажа: «очень чисто». Тоже самое повторилъ и въ верхнемъ этажѣ. При выходѣ изъ больницы, Монархъ спрашивалъ у Врача заведеній Лебедева, давно ли онъ здѣсь, гдѣ воспитывался и какъ его-фамилія.— Изъ Больницы Его Величество изволилъ пройти пѣшкомъ въ Богадѣльну Приказа, находящуюся противъ зданія Больницы; здѣсь, осматривая мужское отдѣленіе, спросилъ объ одномъ изъ призрѣваемыхъ: «полоумный онъ?» (***). Изъ мужскаго отдѣленія Монархъ перешелъ въ церковь, гдѣ былъ встрѣченъ Священникомъ Богадѣльни съ крестомъ и св. водою. Приложившись ко кресту и по окропленіи св. водою, Его Величество посѣтилъ женское отдѣленіе, взглянулъ милостивыми очами на призрѣваемыхъ и обратнымъ путемъ, чрезъ церковь, вышелъ изъ зданія Богадѣльни. Садясь въ коляску, Монархъ снова сказалъ: «очень чисто, хорошо!»

(*) Губернская Гимназія также увѣковѣчила память Царскаго посѣщенія сооруженіемъ мраморной доски, съ надписью, которая поставлена, 25 Іюня 1859 года, на публичномъ актѣ, въ конференцъ-залѣ, у портрета Императора.

(**) Военныхъ было 23; Гражданскихъ 16.,

(***) Рядовой Нѣмчиновъ дѣйствительно былъ полоумный.

Отсюда Его Величество отправился на пробу орудій, въ противоположный конецъ города, на Зарѣцкую сторону.—У баттареи, гдѣ производится проба орудій, принимаемыхъ съ Александровскаго завода для сухопутнаго и морскаго вѣдомства назначенною для того особою артиллерійскою коммиссіею, ожидали Его Величество Генералъ-Адъютантъ Чевкинъ, Горные Инженеры и Офицеры Артиллеріи. Для пробы было приготовлено 8 орудій морской артиллеріи 60-ти фунтоваго калибра, отлитыхъ на здѣшнемъ заводѣ. По осмотрѣ Государемъ, четыремъ изъ нихъ была произведена проба по инструкціи, которую они выдержали безъ поврежденія, за что Горный Начальникъ Бутеневъ снова имѣлъ счастіе получить Монаршую благодарность.

Этимъ окончилось обозрѣніе Петрозаводска; въ 4 часа по полудни Императоръ возвратился въ Свою квартиру и въ тоже время, вмѣстѣ съ Принцемъ, удостоилъ Своимъ посѣщеніемъ супругу Начальника губерніи, М. В. Волкову.—Не смотря на неудобность помѣщенія хозяйки дома въ верхнемъ этажѣ для принятія нашихъ Высокихъ Гостей, Монархъ приказалъ Начальнику губерніи проводить Ихъ въ комнаты его супруги, говоря: «Я хочу сдѣлать съ Принцемъ визитъ твоей женѣ». Здѣсь, снисходя на усердно-выраженное М. В. Волковою желаніе здѣшняго общества видѣть Августѣйшихъ Гостей на народномъ праздникѣ въ общественномъ саду въ слѣдующій день, Его Величество и Ея Высочество соизволили обѣщать, если возвратятся не позже 7 часовъ вечера съ предполагаемой поѣздки къ Марціальнымъ водамъ и на Кивачь, посѣтить здѣшнее гулянье.

Къ обѣденному столу Его Величества въ этотъ день удостоились приглашенія: Высокопреосвященнѣйшій Архіепископъ Аркадій, Начальникъ губерніи Волковъ 3, Горный Начальникъ заводовъ Бутеневъ, Генералъ-Маіоры Гельмерсенъ и Кобелевъ, Вице-Губернаторъ Родзянко, Помощникъ Горнаго Начальника Фелькнеръ, жандармскій Штабъ-офицеръ Полковникъ Князь Мышецкій и Баталіонный Командиръ Харитоновъ. Монархъ удостоилъ каждаго изъ присутствующихъ за обѣдомъ лицъ милостивыми словами, съ удовольствіемъ выслушивалъ разсказы здѣшнихъ начальниковъ о положеніи и нуждахъ нашего края, выражая Свою благодарность за хорошее состояніе ввѣренныхъ имъ частей управленія, которыя удостоились

въ этотъ день личнаго Монаршаго обозрѣнія. Незабвенныя слова Государя, ласковое доступное обращеніе Его со всѣми оживили общую бесѣду, во все продолженіе стола. Во время же обѣда, Высокопреосвященнѣйшій Архіепископъ Аркадій получилъ Всемилостивѣйшее разрѣшеніе отправится въ Александросвирскій монастырь, для пріема Его Величества, на пути изъ Петрозаводска въ Столицу, и Ея Величества Государыни Императрицы Маріи Александровны, спѣшившей туда со Своими Царственными дѣтьми и Великою Княгинею Ольгою Николаевною, на встрѣчу Августѣйшему Своему Супругу. Маститый Іерархъ отправился въ вожделенный путь вечеромъ того же дня.

Въ 7 часовъ по полудни, Его Величество и Наслѣдный Принцъ удостоили Своимъ посѣщеніемъ общественный садъ, гдѣ сохраняется нѣсколько березъ, насажденныхъ руками Петра Великаго, положившаго начало разведенію этаго лѣтняго народнаго гульбища. Пройдя по нѣкоторымъ аллеямъ и взглянувъ на камень, служившій нѣкогда подножіемъ походной брезентовой церкви Петра I, Августѣйшіе Посѣтители зашли въ павильонъ гдѣ здѣшнее общество собирается для танцевъ и для слушанія музыки; оттуда, въ сопровожденіи Начальника Губерніи, всходили и на верхній бельведеръ, съ коего любовались открытымъ живописнымъ видомъ на Онежское Озеро и на Зарѣцкую сторону города (*). Государю устройство сада и павильона понравились, о чемъ Онъ сообщилъ М. В. Волковой, которая встрѣтилась съ Монархомъ, при выходѣ Его изъ сада. Остатокъ вечера Царственные Гости провели въ домѣ Горнаго Начальника Бутенева, гдѣ квартировалъ Генералъ-Адъютантъ Графъ Адлербергъ 1.

Всѣми посѣщенными въ этотъ день заведеніями Петрозаводска Его Ве-

---

(*) Къ пріѣзду Государя въ Петрозаводскъ, къ павильону была пристроена широкая, крытая терасса съ колоннами, драпированными бѣлыми занавѣсами; бѣлые колонны ея обвиты гирляндами изъ живой зелени и обставлены растеніями въ горшкахъ, изъ губернаторской оранжереи; зало павильона также убрано зеленью, изъ которой сдѣлана люстра и четыре огромные канделябра, стоявшіе по угламъ. Бюстъ Петра Великаго, находящійся предъ павильономъ, на открытомъ лугу, также былъ обставленъ цвѣтами.

личество остался отмѣнно доволенъ. Въ тотъ же вечеръ удостоились получить, при извѣщеніяхъ Главнокомандующаго Императорскою Квартирою, Графа Адлерберга, знаки Всемилостивѣйшаго вниманія: Граждаескій Губернаторъ Волковъ 3–й орденъ св. Анны 1 степени, Горный Начальникъ Бутеневъ орденъ св. Станислава 1 степени. За отличный порядокъ и чистоту въ городѣ объявлено Монаршее благоволеніе Начальнику Губерніи, Горному Начальнику Заводовъ и всѣмъ начальствующимъ лицамъ; нижнимъ чинамъ полицейской и пожарной командъ Всемилостивѣйше пожаловано по 25 к. на человѣка. Вмѣстѣ съ тѣмъ Его Величеству благоугодно было разрѣшить Начальнику Губерніи представить къ Монаршимъ наградамъ лицъ, отличившихся отлично–усердною службою, въ память Высочайшаго посѣщенія (*). Тогда же состоялся въ Петрозаводскѣ слѣдующій Высочайшій Приказъ о смотрѣ и егерьскомъ ученьѣ здѣшняго Баталіона: «Государь Императоръ, осмотрѣвъ сего числа Петрозаводскій Гарнизонный Баталіонъ и произведя оному ученье, изволилъ найти его въ отличномъ во всѣхъ отношеніяхъ порядкѣ и замѣтить совершенную правильность и отчетливость при исполненій движеній, за что и объявляетъ Монаршее благоволѣніе всѣмъ начальствующимъ лицамъ. Нижнимъ чинамъ, въ строю бывшимъ, Его Величество жалуетъ по 1 р. сер. на человѣка» (**).

Во время всѣхъ выѣздовъ Монарха изъ квартиры и посѣщенія разныхъ заведеній губернскаго города, народъ съ живымъ и громко выражавшимся восторгомъ, встрѣчалъ своего Обожаемаго Державнаго Отца, бѣжалъ по слѣдамъ Его отъ заведенія къ заведенію, толпился на перекресткахъ улицъ, на площадяхъ и при входахъ въ посѣщаемые Монархомъ казенные домы. Вездѣ встрѣчалъ Его этотъ живой и сильный голосъ народной

(*) Награды, послѣдовавшія въ память пребыванія Монарха въ Олонецкой Губерніи напечатаны въ Олонецкихъ Губер. Вѣд. 1838 г. въ разныхъ №№ Оффиціальной части.

(**) Приказъ этотъ напечатанъ въ С. Петербургѣ и полученъ здѣсь 12 Іюля.

преданности и глубокой вѣрноподданической любви. Отрадно было прислушаться къ общественнымъ разговорамъ во всѣхъ концахъ города: во всѣхъ устахъ повторялось имя любимаго Царя, во всѣхъ сердцахъ былъ глубоко запечатлѣнъ кроткій и человѣколюбивый Его образъ, такъ много говорившій простому русскому сердцу своею открытою добротою, ласковостью взора и Царственнымъ великодушіемъ. Надобно было видѣть, съ какой простодушной довѣрчивостью и смѣлостью наши поселяне и деревенскія женщины тотчасъ окружали Монарха, когда Онъ выходилъ изъ экипажа. Любопытно замѣтить здѣсь, какъ наши Кореллы, эти простодушные дѣти сѣвера, прибывшіе въ губернскій городъ изъ своихъ лѣсныхъ деревушекъ, можетъ быть, въ первый разъ въ жизни, при видѣ Царя, говорили другъ другу съ увлеченіемъ: «*Юмала-тули*»—Богъ пришелъ! Въ этой живой преданности, въ этомъ восторгѣ выразилась вся душа, вся благодарность народа къ новому Преобразователю народной жизни. И народъ громко благодарилъ своего Отца за посѣщеніе бѣднаго, малолюднаго, уединеннаго края, за ласковый взоръ, за Царскій привѣтъ. . . Въ одну изъ подобныхъ минутъ народнаго увлеченія, при выѣздѣ изъ квартиры въ Александровскій пушечный заводъ, въ окружавшей коляску Государя толпѣ громко раздался общій голосъ народной благодарности; «благодаримъ, благодаримъ, Ваше Императорское Величество, благодаримъ за нашего Губернатора Волкова: онъ насъ кормилъ въ голодное время прошлой весны?»—И этотъ голосъ дошелъ до Царя. Его Величество удостоилъ передать объ этой благодарности Начальнику Губерніи въ самыхъ милостивыхъ выраженіяхъ (*).

(*) Въ 1838 году учреждена здѣсь Коммиссія Народнаго Продовольствія. Дѣйствія ея, основанныя на истинныхъ началахъ государственнаго хозяйства и примѣненныя къ мѣстности, не разъ уже оказывались благодѣтельными для здѣшняго скуднаго края. Гражданскій Губернаторъ Н П. Волковъ, при самомъ вступленіи въ управленіе губерніею, обратилъ на этотъ предметъ особое вниманіе и далъ ему новое, болѣе обширное направленіе. Сосредоточенные въ Петрозаводскѣ значительные хлѣбные

V.

ПОѢЗДКА КЪ МАРЦІАЛЬНЫМЪ ВОДАМЪ И НА КИВАЧЬ.

26 Іюня.

26 Іюня въ 7 часовъ утра, Его Императорское Величество, съ Наслѣдвымъ Принцемъ Виртембергскимъ, изволилъ предпринять поѣздку къ Марціальнымъ водамъ и водопаду Кивачу. Кромѣ Свиты, Августѣйшихъ путешественниковъ сопровождали: Начальникъ Губерніи, Горный Начальникъ Заводовъ и Академикъ Горный Инженеръ Гельмерсенъ. Царскій поѣздъ составляли 8 легкихъ экипажей, запряженныхъ въ четверни и тройки.

Для приготовленія встрѣчи, со стороны Горнаго вѣдомства, по распоряженію Горнаго Начальника Заводовъ, были командированы, еще наканунѣ, горные Инженеры: къ Марціальнымъ водамъ Подполковникъ Чебаевскій, на Кивачь Подполковникъ Фелькнеръ. Стараніями мѣстнаго заводскаго начальства, недавно была устроена ко *Двору* (*) и водопаду прекрасная столбовая дорога.

Этотъ путь къ историческимъ окрестностямъ Петрозаводска, освященнымъ драгоцѣнными воспоминаніями о Петрѣ Великомъ, проходившій,

---

запасы постоянно служатъ для небогатыхъ жителей города и крестьянъ здѣшняго уѣзда источникомъ продовольствія въ неурожайные дорогіе годы. Въ 1857 г. былъ во всей губерніи неурожай; хлѣбъ почти повсемѣстно пострадалъ отъ морозовъ, а торговыя цѣны на него поднялись до чрезвычайности. Въ этомъ случаѣ открыты были для вольной продажи, по цѣнамъ ниже торговыхъ, Петрозаводскіе запасы; крестьянамъ мука отпускалась въ долгъ. Народъ понялъ все благодѣяніе этой мѣры; громкая благодарность его увѣнчала попечительныя заботы Н. П. Волкова о мѣстномъ продовольствіи, которыя удостоились и Всемилостивѣйшаго одобренія.

(*) Такъ называется марціальноводское селеніе.

большею частію, по сухой лѣсистой мѣстности, разнообразившійся видами живописныхъ озеръ, мѣстами окаймленный первозданными гранитными скалами, довольно огромными,—былъ оживленъ стеченіемъ поселянъ, собравшихся изъ глубины своихъ лѣсныхъ деревушекъ для встрѣчи обожаемаго Царя, воодушевленныхъ невыразимымъ восторгомъ и счастіемъ видѣть Его, какъ выражались они, на своихъ *лядинахъ* (*). Со временъ Петра Великаго, о которомъ сохранились въ устахъ народа священныя предалія, въ первый разъ Монархъ Русскій, Августѣйшій Отецъ народа Александръ II, посѣтилъ эту историческую сторону нашего края. Во время путешествія Императора Александра Павловича въ 1819 году, Благословенный былъ только въ Петрозаводскѣ и отсюда выѣхалъ по тракту на Олонецъ. Желаніе ли Государя, или стоявшая тогда ненастная, дождливая погода были причиною, что Онъ не ѣздилъ ни къ Марціальнымъ водамъ, ни на Кивачь. Въ 1844 году, Его Высочество Государь Великій Князь Константинъ Николаевичъ, путешествуя въ Архангельскъ чрезъ Петрозаводскъ, имѣлъ намѣреніе посѣтить эти замѣчательныя мѣста, но также дождливая погода, какъ и при посѣщеніи Александра I, воспрепятствовала поѣздкѣ. Напротивъ, нынѣшнему Царскому путешествію благопріятствовала прекрасная погода, яркое солнце на безоблачномъ небѣ и благорастворенный воздухъ послѣ бывшихъ недавно дождей.

Проѣхавъ д. Сулажгору, находящуюся въ 6 верстахъ отъ Петрозаводска, громко привѣтствуемый мѣстными деревенскими жителями, Монархъ прибылъ къ казенному перевозу на р. Шуѣ, за 17 верстъ отъ города. Для перевоза экипажей, здѣсь было приготовлено два парома; перевозчики одѣты въ красные рубашки съ золотыми галунами, поярковыя шляпы и плисовые штаны. У перевоза народъ встрѣтилъ Монарха съ живымъ восторгомъ, выразившимся криками «ура». Шляпы и шапки полетѣли на воздухъ, а на паромъ и даже въ коляску Государя посы-

---

(*) Лядина—вообще лѣсное мѣсто, глушь.

пались вѣнки и букеты изъ полевыхъ цвѣтовъ, приготовленные поселянками. На другой сторонѣ рѣки, гдѣ находится почтовая станція, собралось все населеніе Шуи, составляющей отъ паденія въ Логмозеро до Укшезера 12 прибрежныхъ деревень, на протяженіи 13 верстъ. Государь былъ тронутъ этимъ усердіемъ народа и уѣхалъ дальше, съ набросанными въ коляску цвѣтами, сопровождаемый благодарностью, благословеніями, восторженными криками бѣжавшей вслѣдъ толпы, Всемилостивѣйше одаривъ перевозчиковъ и ямщиковъ за эту первую станцію отъ города.

Вторая перемѣна лошадей была въ д. Коссалмѣ, находящейся въ 15 верстахъ отъ Шуи, на узкомъ перешейкѣ между озерами Укшезеромъ и Кончезеромъ (изъ коихъ послѣднее гораздо выше перваго горизонтомъ своихъ водъ). Третья перемѣна лошадей была на дорогѣ, въ виду Кончезерскаго завода, оставшагося въ сторонѣ, при поворотѣ на дорогу къ Марціальнымъ водамъ, до коихъ считается отъ Коссалмы 20 верстъ. Вся эта дорога, на которой не встрѣчается ни одной деревни, была усѣяна поселянами, спѣшившими къ мѣсту Царскаго посѣщенія.

По пріѣздѣ къ Марціальнымъ водамъ, въ началѣ 11 часа утра, Его Величество и Наслѣдный Принцъ были встрѣчены на церковной паперти мѣстнаго храма, сооруженнаго при Петрѣ Великомъ, Священниками: здѣшнимъ Лебедевымъ и Мунозерскаго прихода Лоянскимъ, въ полномъ облаченіи, со св. крестомъ и водою, и горнозаводскими пѣвчими. Приложившись ко кресту и принявъ окропленіе св. водою, Августѣйшіе Посѣтители вошли во храмъ, гдѣ Его Величество изволилъ спросить Священника Лебедева: «есть ли у васъ какія вещи древнія?», который отвѣчалъ, что есть и разложены на столахъ во св. олтарѣ. Предшествуемые Священникомъ со св. крестомъ, Государь и Принцъ вошли въ олтарь. Здѣсь, воздавъ должное поклоненіе святынѣ, Монархъ спросилъ: «церковь была исправляема въ 1830 году, въ томъ ли видѣ оставлена?» —Совершенно въ томъ, какъ увѣряютъ очевидцы, отвѣчалъ Священникъ: замѣнены только нѣкоторыя ветхія бревна новыми. Потомъ из-

волилъ разсматривать слѣдующія древности, при объясненіяхъ Священника Лебедева.

На маленькомъ столикѣ, обтянутомъ остатками напрестольной одежды, бамбарику краснаго, бывшей при Петрѣ Великомъ, были разложены: а) напрестольный крестъ, деревянный, обложенный серебромъ; б) Евангеліе напрестольное, съ Евангелистами изъ серебра, изд. 1663 г.; в) кочегъ деревянный, крашеный, работанный Царственными руками Петра Великаго. Эти древнія вещи каждая отдѣльно были пересмотрѣны Его Величествомъ и Принцемъ; въ Евангеліи Государь читалъ предисловіе.

На другомъ большомъ столѣ собственной токарной работы Петра Великаго находились; а) ризы, шитыя, по преданію, Императрицею Екатериною I, набойчатые, съ синими цвѣтами, оплечья краснаго кумачу; б) стихарь набойчатый; в) ризы бѣлой матеріи съ цвѣтами; г) одежда съ жертвенника набивная; д) вѣнцы для сочетанія бракомъ жестяные; е) вѣнецъ и гривна, бывшіе прежде на иконѣ св. Апостола Петра; ж) водосвятная чаша мѣдная; з) блюдо оловянное; и) два ковшичка для теплоты; і) два ораря шелковые и поясъ съ источниками, тканый, работанные, по преданію, Императрицею Екатериною Первою. Первыя четыре одежды перебраны были руками Монарха и объяснены Принцу; въ брачныхъ вѣнцахъ особенное вниманіе обращено было на изображеніе на одномъ изъ нихъ Апостоловъ Петра и Павла. Вообще, при разсмотрѣніи этихъ древностей, въ разговорахъ и движеніяхъ Государя выражалось глубокое уважаніе къ незабвеннымъ памятникамъ великихъ Царственныхъ Предковъ.

Послѣ того, Его Величество разсматривалъ: а) запрестольный крестъ, на которомъ ноги распятаго Господа пригвождены однимъ гвоздемъ. Дотронувшись до гвоздя, Его Величество изволилъ замѣтить: «это католическое» и взглянулъ на распятіе, гравированное на бумагѣ, только очень ветхое.—б) Сосуды серебряные съ позолотою, именно: лжицу, на которой изображенъ преподобный Александръ Свирскій, копіе, дискосъ, потиръ и надпись на немъ, спросивъ»: «теперь совершается на нихъ?»

Получивъ утвердительный отвѣтъ, взялъ кадило серебряное, жертвованное бояриномъ Стрешневымъ Александру Свирскому Чудотворцу; при чемъ Священникъ объяснилъ, что кадило и сосуды изъ Свирскаго монастыря.

Потомъ показаны были Государю 6 лампадъ мѣдныхъ, висѣвшихъ на стѣнѣ во св. олтарѣ, потому что за ветхостію нельзя повѣсить ихъ предъ иконами. Верхнюю часть одной изъ нихъ Монархъ поднялъ, сказавъ: «мѣдные, были привѣшены прежде?» и получивъ утвердительный отвѣтъ, вышелъ изъ олтаря. Въ правой сторонѣ церкви Государь остановился, окинулъ Царственнымъ величественнымъ и быстрымъ взглядомъ весь иконостасъ и храмъ и взглянулъ на хоры, гдѣ Царь-труженикъ, слишкомъ 150 лѣтъ тому назадъ, молился Господу, во время болѣзни, о Своемъ здравіи, для блага Россіи Вышедъ на средину церкви, Его Величество помолился Богу и удостоилъ причтъ Своимъ милостиво-ласковымъ поклономъ, отвѣтомъ на который могутъ быть только горячія слезы благодарности, излитыя въ молитвѣ предъ Престоломъ Всевышняго, за Избавника его (*). Огражденный жи отворящимъ крестомъ, Монархъ вышелъ изъ церкви, при пѣніи пѣвчими: *Спаси, Господи, люди Твоя.*

Потомъ Государь изволилъ осматривать уцѣлевшія развалины Дворца Царицы Парасковіи Ѳеодоровны, березы, насажденныя державными руками Петра и Екатерины, и источникъ марціальной воды, надъ которымъ недавно выстроена горнымъ вѣдомствомъ красивая бесѣдка, совершенно открытая со стороны входа. Въ ней поставленъ у задней стѣны, лицемъ ко входу, чугунный бюстъ Петра Великаго, отлитый на Александровскомъ заводѣ въ 1858 году; на лѣвой боковой стѣнѣ виситъ и прежде бывшая тутъ чугунная доска съ надписью, свидѣтельствующею о времени открытія этаго цѣл. благо источника. Въ срединѣ пола сдѣлано отверстіе, окруженное рѣшеткою, откуда узкая лѣстница ведетъ внизъ къ самому

(*) Изъ статьи Кончезерскаго очевидца, напечатанной въ Олон. Губ. В. 1853 г. № 46.

источнику, обнесенному свѣтлымъ небольшимъ покоемъ. Въ бесѣдкѣ Государь и Принцъ, съ сопровождавшими Ихъ лицами, пробовали марціальную воду; нѣсколько бутылокъ ея взято въ Петербургъ.—Кругомъ бесѣдки, мѣсто бывшаго тутъ при Императорѣ Петрѣ Великомъ обширнаго дворца, съ помѣщеніями для пріѣзжавшихъ сюда лечиться, обозначено было теперь тычинками. Его Величество изъявилъ сожалѣніе, что не сохранены эти памятники Петра Великаго.

По возвращеніи оттуда ко св. храму, Монархъ былъ сопровожденъ мѣстнымъ причтомъ, съ иконою св. Апостола Петра, которая и была поднесена Его Величеству священникомъ Лебедевымъ. Приложась къ иконѣ и принявъ ее, Государь милостиво сказалъ священнику: «а, это хорошо; спасибо!» и отправился въ дальнѣйшій путь.

На Кончезерскомъ заводѣ была короткая остановка для перемѣны лошадей. При выходѣ изъ экипажа, Монархъ выслушалъ словесный рапортъ Управителя здѣшняго завода, Подполковника Версилова о благополучномъ состояніи завода, и тотчасъ отправился на берега Суны. Не доѣзжая полуторыхъ верстъ до д. Воронова, послѣдняго ближайшаго селенія предъ Кивачемъ, Его Величество остановился у нарочно-сдѣланной къ Царскому пріѣзду пристани на небольшомъ заливѣ, образовавшемся отъ разлива рѣки въ правую (по теченію) сторону. Толпы поселянъ встрѣтили Царя съ криками одушевленной радости и окружили Его на пристани, пока Его Величество ожидалъ прибытія остальныхъ экипажей. Возлѣ пристани, на заливѣ, стояли двѣ шлюбки, съ гребцами изъ крестьянъ прибрежныхъ Сунскихъ селеній, которые были одѣты также, какъ и Шуйскіе перевозчики, и съ восторгомъ привѣтствовали Царя. Противоположный, лѣвый берегъ Суны, по которому недавно былъ устроенъ бечевникъ, также былъ усѣянъ поселянами и поселянками.

По прибытіи всѣхъ лицъ Свиты, Государь сѣлъ въ шлюпку, въ которой находились 6 гребцовъ. Чрезъ 2 версты отъ пристани началась тяга бечевою. Болѣе полусотни крестьянъ, слѣдовавшихъ въ виду Царя по берегу Суны, съ криками, «ура!» ухватились за бечеву и потянули шлюпку съ быстротою противъ теченія рѣки. Горный Начальникъ Бутеневъ, съ дозволенія Монарха, управлялъ рулемъ.

У Кивача также выстроена небольшая пристань, при крутомъ поворотѣ Суны близь самаго водопада. На пристани красивая бесѣдка, изъ коей открывается первый видъ на водопадъ; отсюда легкая лѣстница съ перилами ведетъ на скалу по самому ея обрыву; наверху этой скалы, предъ водопадомъ, выстроенъ прекрасный лѣтній домъ въ два этажа, съ полукруглымъ балкономъ, съ котораго второй, самый ближайшій видъ на Кивачь. Наружный фасадъ его взятъ съ рисунка подобной постройки у извѣстнаго Рейнскаго водопада Этотъ домикъ, сдѣлавшійся *Царскимъ Дворцомъ на Кивачѣ*, окружаютъ высокія ели, выросшія въ разщелинахъ скалы, сдѣланныхъ временемъ и силою паденія Суны. Кромѣ главной огромной массы воды, падающей четыремя уступами съ высоты 6 саженъ, по разщелинамъ скалъ съ лѣвой стороны стремятся отдѣльные каскады, разнообразящіе общую, невыразимую, грозно величественную картину водопада. На правой, отвѣсной какъ стѣна, скалѣ, возвышающейся надъ мѣстомъ самаго паденія Суны саженъ на 8, выстроена небольшая открытая бесѣдка, обведенная спереди перилами; голубое облако водяной пыли, поднимающейся отъ паденія воды выше огромныхъ деревьевъ, орошаетъ этотъ возвышенный пунктъ, видъ съ котораго на клокочущую бездну водопада сжимаетъ сердце зрителя.

Громкое «ура!» собравшихся на пристани нѣсколькихъ сотъ крестьянъ снова привѣтствовало прибывшаго Монарха, Который, чрезъ нижнюю бесѣдку, взошелъ въ лѣтній домикъ. Внутреннее убранство этаго новаго Дворца отличалось вкусомъ и изяществомъ. Стѣны обиты красивыми шпалерами; полъ устланъ клетчатою клеенкою. Изъ столовой залы, съ одной стороны выходъ на балконъ, а съ другой въ небольшой уютный кабинетъ; изъ передней небольшая лѣстница ведетъ въ верхній этажъ, который менѣе нижняго; въ комнатахъ превосходная мебель. Все такъ просто, очаровательно, такъ хорошо гармонируетъ съ окружающею дико-величественною мѣстностью. Монархъ видимо былъ веселъ; благость и удовольствіе сіяли въ Его очахъ и разливали на окружающихъ невыразимое счастіе. Первыя слова Его были здѣсь: «какъ жаль, что нѣтъ здѣсь Матушки и Жены! какъ здѣсь хорошо!»

Въ Царскомъ домикѣ Его Величество съ Принцемъ Виртембергскимъ и Свитою изволили обѣдать; къ столу Государя были приглашены Начальникъ Губерніи, Горный Начальникъ Заводовъ съ помощникомъ и Академикъ Гельмерсенъ. Во время стола происходилъ самый одушевленный разговоръ; Монархъ, казалось, былъ доволенъ этою поѣздкою и удостоилъ даже шутить со Своими подданными. Царскій домикъ, гдѣ происходилъ обѣдъ, окружали поселяне; много разъ гремѣло здѣсь народное «ура!» Царскій взоръ запалъ глубоко и навсегда не въ одно простое сердце, и во всемъ населеніи Суны оставилъ самыя отрадныя воспоминанія, которыя съ невыразимымъ восторгомъ передаются изъ устъ въ уста. . .

На всемъ пути, ямщики и Сунскіе гребцы получили отъ щедротъ Монарха денежныя награды; сдѣланныя для перевозчиковъ и гребцовъ парадные костюмы оставлены въ ихъ пользу.

Обратный путь былъ совершенъ столь же успѣшно; Августѣйшіе Путешественники возвратились въ Петрозаводскъ въ 7 часовъ вечера.

VI.

НАРОДНЫЙ ПРАЗДНИКЪ ВЪ ЛѢТНЕМЪ САДУ; ОТЪѢЗДЪ ЕГО ВЕЛИЧЕСТВА.

26 Іюня, вечеромъ.

При возвращеніи Его Величества въ городъ, у подъѣзда къ губернаторскому дому привѣтствовала Царя почетная рота отъ Гарнизоннаго Баталіона. Еще утромъ, предъ самою, описанною выше поѣздкою, Монархъ изволилъ сказать Баталіонному Командиру Харитонову; «Я забылъ поживиться у тебя людьми въ гвардію; ты Мнѣ покажи твою почетную роту, которую выставь здѣсь же при обратномъ Моемъ возвращеніи». Его Величество изволилъ выбрать теперь изъ почетной роты 10 человѣкъ, которые и отправлены по назначенію.

Между тѣмъ, въ общественномъ саду, освѣщенномъ китайскими фонарями, собралось уже все злѣшнее общество, ожидавшее Царственныхъ

Гостей на скромный свой народный праздникъ. Вокругъ бюста Петра Великаго, стояли воспитанники Гимнизіи и Пансіона; всѣ аллеи, ведущія отъ входа въ садъ до павильона, были окаймлены тѣсными рядами зрителей. Начальникъ губерніи съ супругою ожидали гостей у самаго павильона. Но вотъ, у входа въ садъ, раздалось громкое «ура!», возвѣстившее прибытіе Царя, и всѣ взоры обратились на дорожку, по которой изволилъ идти Его Величество рядомъ съ Наслѣдникомъ Принцемъ, милостиво отвѣчая на привѣтъ стоявшей по сторонамъ публики. Въ это время, у подножія Петрова бюста раздался народный гимнъ *Боже! Царя Храни!* пропѣтый гимназистами и пансіонерами, съ акомпаниментомъ музыки. У павильона Августѣйшіе Гости были встрѣчены Начальникомъ Губерніи и его супругою и по разостланному на лѣстницѣ красному сукну взошли на терассу. Здѣсь М. В. Волкова представила Его Величеству супругу Вице-Губернатора А. А. Родзянко и супругу Предсѣдателя Казенной Палаты А. Д. Левицкую, съ которыми Монархъ удостоилъ разговаривать.

Около двухъ часовъ Августѣйшіе Гости провели въ кругу всего здѣшняго общества, кушали чай и десертъ и смотрѣли на танцы. Эти часы, были послѣднія драгоцѣнныя мгновенія для Петрозаводскихъ жителей,—и съ какимъ благоговѣніемъ и любовію всѣ смотрѣли на Царя, сіявшаго благостью и удовольствіемъ въ кругу этой небольшой, но глубоко преданной семьи подданныхъ.—Въ 10 часовъ Государь изволилъ проститься съ нашимъ обществомъ. Раскланявшись съ публикой, Его Величество подалъ руку М. В. Волковой, благодарилъ ее за сдѣланный пріемъ въ самыхъ лестныхъ и пріятныхъ выраженіяхъ, и въ слѣдъ за тѣмъ отправился на пароходъ, въ сопровожденіи, какъ и въ день встрѣчи Его, всего населенія Петрозаводска, спѣшившаго, съ громкими криками, принять послѣдній благотворный лучъ Царскаго взора. Но въ этомъ послѣднемъ увлеченіи народа уже была замѣтна грусть; какое-то неизъяснимое сожалѣніе сжимало сердце каждаго при мысли, что нашъ Отецъ, пробывшій съ нами два незабвенные дня и оставившій намъ столько щедрыхъ даровъ Царственнаго великодушія, уже разстается съ нами. *Ильмень* былъ готовъ къ отъѣзду. Еще разъ простившись со всѣми, Монархъ

взошелъ на пароходъ, сопровождаемый оглушительными криками «ура!» хотѣлъ что-то сказать съ пароохода, но крики осчастливеннаго Монаршимъ привѣтомъ народа не умолкали . . . Когда пароходъ полетѣлъ отъ пристани, долго, долго народъ смотрѣлъ на озеро вслѣдъ за нимъ, пока Ильмень не обратился въ едва примѣтное облачко.

До поздней ночи продолжалось народное гулянье въ городѣ, освѣщенномъ иллюминаціею еще предъ Царскимъ поѣздомъ въ садъ. Вездѣ передавались другъ другу драгоцѣнныя подробности о Высочайшемъ посѣщеніи Петрозаводска; вездѣ говорили о Монаршихъ наградахъ, о щедрыхъ дарахъ Царя, оставленныхъ Петрозаводску, въ залогъ Царственной великодушной любви Августѣйшаго Отца къ своимъ вѣрноподданнымъ дѣтямъ (*). Но сильнѣе, священнѣе, возвышеннѣе въ душѣ каждаго запечатлѣлся благой, кроткій и человѣколюбивый образъ обожаемаго Монарха.

VII.

ВОЗНЕСЕНСКАЯ И МЯТУСОВСКАЯ ПРИСТАНИ НА Р. СВИРИ; Г. ЛОДЕЙНОЕ ПОЛЕ.

27 Іюня.

Плаваніе по Онежскому озеру отъ Петрозаводска до истока Свири совершено при благопріятной погодѣ, въ тихую и темную ночь на 27 ч. Его Величество изволилъ прибыть на Вознесенскую пристань въ 5 часовъ утра. Многочисленныя толпы народа привѣтствовали Монарха радостными криками. Его Величество, оставивъ пароходъ, изволилъ пройти до монумента, на каналѣ, откуда возвратился къ дому крестьянина Рябова. Генералъ-Адъютантъ Чевкинъ представилъ Монарху этаго торговаго и промышленнаго домохозяина, у котораго Его Величество удостоилъ спросить, откуда родомъ и давно ли живетъ здѣсь. Отвѣчая на вопросы,

---

(*) Кромѣ весьма многихъ Царскихъ милостей, отъ щедротъ Монарха Всемилостивѣйше пожаловано на бѣдныхъ 500 руб. сер.

Рябовъ, въ порывѣ вѣрноподданническихъ чувствъ, произнесъ: «Ваше Императорское Величество! удостойте посѣтить мой домъ!», на что Государь отвѣчалъ; «Благодарю, я долженъ спѣшить». Мѣстный волостный Голова, сопровождаемый пожилыми крестьянами, поднесъ здѣсь хлѣбъ-соль, милостиво принятые Монархомъ. Наконецъ Высочайшіе Путешественники, при громкихъ крикахъ народа, взошли на винтовый пароходъ Общества Сѣвернаго пароходства *Форель* и, въ сопровожденіи трехъ винтовыхъ пароходовъ того же Общества (Лещь, Сигъ и Муравей), спустились внизъ по р Свири.

Въ 10 часовъ утра, Его Величество и Его Высочество изволили прибыть на Мятусовскую пристань, гдѣ на берегу, на особо устроенной мѣстнымъ начальствомъ площадкѣ, предположенъ былъ завтракъ. Мѣсто это для остановки было назначено Г. Главноуправляющимъ Путями Сообщенія и Публичными Зданіями, Генералъ-Адъютантомъ Чевкинымъ, посѣтившимъ Мятусово за недѣлю до Царскаго проѣзда. При сходѣ съ пристани къ площадкѣ, была выстроена готическая арка, съ вензеловымъ изображеніемъ имени Государя, изъ полевыхъ голубыхъ цвѣтовъ, увѣнчанная короною; бѣлые колонны обвиты плющемъ. Дорожка, ведущая отсюда на площадку, усыпана краснымъ пескомъ и цвѣтами, которыми красиво обставлена была и самая площадка. Здѣсь собралось все окрестное многочисленное населеніе Свири, въ ожиданіи Царя; береговикъ рѣки версты на двѣ покрытъ былъ толпами народа. Лишь только съ приближающей къ Мятусовскому селенію Буховой Горы, верстъ за 8, усмотрѣли пароходъ, громкое «ура!» раздалось въ толпахъ народа. У пристани Путешественники были встрѣчены начальникомъ дистанціи Поручикомъ Цуриковымъ; принявъ хлѣбъ-и-соль, поднесенные Мятусовскимъ сельскимъ старшиною крестьяниномъ Чесноковымъ, и привѣтствуя восторженныхъ поселянъ, взошли на площадку, гдѣ были приготовлены уже столы для завтрака. Здѣсь удостоили пробыть около часа и, привѣтствуя народъ, отправились въ дальнѣйшій путь на тѣхъ же компанейскихъ пароходахъ.

Во всѣхъ населенныхъ прибрежьяхъ Свири, обожаемаго Монарха встрѣ-

чалъ и провожалъ народъ, воодушевленный милостивымъ привѣтомъ Его, осчастливленный высокимъ и благодѣтельнымъ посѣщеніемъ.

Въ то время, когда Государь и Наслѣдный Принцъ продолжали плаваніе по Свири отъ ея истока, городъ Лодейное Поле былъ осчастливленъ Высочайшимъ посѣщеніемъ всего почти Царственнаго Семейства, спѣшившаго на встрѣчу Государю Императору. Ея Величество Государыня Императрица Марія Александровна и Ихъ Императорскія Высочества, Государь Наслѣдникъ Цесаревичъ Николай Александровичъ, Великіе Князья Александръ, Владиміръ и Алексѣй Александровичи и Великая Княгиня Ольга Николаевна изволили прибыть сюда изъ С. Петербурга, на казенномъ пароходѣ *Александрія*, въ 9 часовъ утра, при колокольномъ звонѣ и при радостныхъ крикахъ народа. Въ ожиданіи Его Величества съ верховьевъ Свири, Государыня Императрица изволила оставаться на пароходѣ, удостоила принять здѣсь Градскаго Голову и другихъ почетныхъ лицъ общества съ хлѣбомъ-солью и распрашивала о городѣ.

Государь Императоръ съ Наслѣднымъ Принцемъ изволили прибыть въ 4 часа по полудни. Сердца всѣхъ зрителей наполнились невыразимымъ счастіемъ при видѣ, какъ обожаемый Монархъ, повелитель 65 милліоновъ, перешелъ съ маленькаго парохода, на которомъ прибылъ, на большой и тамъ, какъ счастливый семьянинъ, соединился съ Государынею Императрицею и всѣмъ Августѣйшимъ Семействомъ. Градскій Голова купецъ Дудниковъ удостоился поднести Монарху хлѣбъ на серебряномъ позолоченомъ блюдѣ и соль въ серебряной позолоченой солонкѣ, сдѣланной въ видѣ *лодьи*.

Чрезъ четверть часа, Ихъ Величества и Ихъ Высочества, пройдя съ большаго парохода на малый, подъѣхали къ пристани, недавно устроенной Балтійскимъ Округомъ, и вышли на берегъ къ церкви, при звонѣ колоколовъ и радостныхъ крикахъ народа, который усыпалъ Царскій путь цвѣтами. У западныхъ вратъ церкви Высочайшіе Путники были встрѣчены городскимъ и окрестнымъ духовенствомъ въ полномъ обла-

ченіи. Благочинный, Протоіерей, съ крестомъ въ рукѣ, привѣтствовалъ Монарха словами порфиророднаго пророка: *благословенъ грядый во имя Господне* (пс. 117, 26); приложася ко кресту и принявъ окропленіе освященною водою, Августѣйшіе Посѣтители вошли во храмъ, предшествуемые Священнослужителями, при пѣніи клиромъ: *Царю небесный*; послѣ краткаго молебствія и провозглашенія многолѣтія всей Императорской Фамиліи, вторично приложились ко кресту. Благочестивое вниманіе Вѣнценосныхъ Поклонниковъ было обращено къ стоявшей въ особомъ кіотѣ Св. иконѣ Тихвинской Божіей Матери, которая, какъ говоритъ преданіе, современна явленію подлинной Тихвинской иконы и, какъ чудотворная, особенно почитается жителями. Государь Императоръ и Государыня, подойдя къ этой святынѣ и поклонившись до земли, съ благоговѣніемъ приложились къ Св. иконѣ; когда же молились и прикладывались къ ней, по высокому примѣру Державныхъ Родителей, Ихъ Императорскія Высочества, Государь Императоръ изволилъ спрашивать Протоіерея о времени построенія церкви, отличающейся хорошею архитектурою и изяществомъ внутреннихъ украшеній, а Государыня Императрица благоволила войти въ подробныя распросы объ упомянутой иконѣ. Наконецъ Высочайшіе Посѣтители, раскланявшись съ Духовенствомъ, при пѣніи тропаря; *Спаси, Господи, люди Твоя,* вышли изъ храма, южными вратами, къ пристани. Колокольный звонъ и радостные крики народа сопровождали Царственныхъ Гостей до пароходовъ, на коихъ пробыли Они при Лодейномъ Полѣ до 7 часовъ вечера. Горожане и прибывшіе сюда окрестные жители стояли на берегу и съ безграничною любовію и преданностью смотрѣли на благословенную Царственную Семью. При отъѣздѣ Ихъ Величествъ и Ихъ Высочествъ, снова повторился колокольный звонъ и восторженное народное «ура!» Государь прощался съ народомъ, съ благосклонностью отеческой любви, махая платкомъ.

По отбытіи Августѣйшихъ Посѣтителей, отправлено было въ Лодейнопольской церкви благодарственное Господу Богу молебствіе; а 29 Іюня, въ храмовый праздникъ собора, Преосвященнѣйшій Архіепископъ Арка–

дій, нарочно прибылъ въ городъ изъ Александросвирскаго монастыря, чтобы вмѣстѣ съ Лодейнопольскою паствою принести Господу Богу благодареніе за ниспосланіе имъ благодатнаго посѣщенія Олонецкой страны Государемъ Императоромъ.

VIII.

СВИРСКІЙ МОНАСТЫРЬ. *27 Іюня.*

Пустынная Александро–Свирская обитель, три съ половиною вѣка существующая въ лѣсной глуши Олонецкой губерніи, приведена была въ неизъяснимый восторгъ Высочайшимъ посѣщеніемъ, вечеромъ 27 Іюня. Истинно-благодатною, небесною радостью она была проникнута и окрылена.

Августѣйшіе Путешественники, совершивъ плаваніе отъ Лодейнаго Поля до Александросвирской пристани на пароходѣ *Форель*, изволили отправиться оттуда въ экипажахъ къ монастырю, куда прибыли въ 8 часовъ вечера и, при восторженныхъ восклицаніяхъ собравшагося народа, вышли изъ экипажей предъ св. вратами Спасо--преображенскаго монастыря. Здѣсь Вѣнценосныхъ Поклонниковъ ожидалъ вмѣстѣ съ монастырскимъ и окружнымъ Духовенствомъ, со св. иконами, запрестольнымъ крестомъ и хоругвями, маститый Архипастырь Олонецкій и Петрозаводскій, Архіепископъ Аркадій, въ полномъ облаченіи, съ напрестольнымъ крестомъ въ рукахъ. Приложившись ко кресту, принявъ окропленіе св. водою и привѣтствовавшись съ Преосвященнѣйшимъ, Ихъ Императорскія Величест и Ихъ Высочества, при пѣніи архіерейскимъ хоромъ: *Спаси, Господи, люди Твоя*, въ предшествіи святыни и ея служителей, изволили вступить въ монастырь и шествовать въ Преображенскій Соборъ, по дорогѣ, устланной краснымъ сукномъ и коврами, изъ коихъ первый, подъ вратами, былъ убранъ цвѣтами и орломъ въ серединѣ, сдѣланнымъ также изъ полевыхъ растеній–усердіемъ Смотрителя и воспитанниковъ здѣшняго духовнаго училища.

Въ Преображенскомъ Соборѣ, выслушавъ краткое молебствіе, съ многолѣтіемъ всей Царской Фамиліи, Августѣйшіе Посѣтители, съ благоговѣніемъ поклонялись до земли и прикладывались ко св. мощамъ угодни–

ка Божія, Преподобнаго Александра, при чемъ изъ рукъ Архипастыря приняли, на благословеніе отъ Преподобнаго, по иконѣ съ изображеніемъ явленія Чудотворцу Александру Пресвятыя Троицы. Потомъ, при объясненіяхъ Архипастыря, обозрѣвали св. раку, въ коей покоятся нетлѣнные и цѣлебные мощи Преподобнаго, пожертвованную Царемъ Михаиломъ Ѳедоровичемъ, и разсматривали разложенныя для сего на столахъ въ Соборѣ древнія сокровища обители: а, фелонь, или ризы, изъ канифаса, старинной работы, въ которыхъ священнодѣйствовалъ Преподобный и его келейный деревянный крестъ; б, серебряный, позолоченый и убранный съ лицевой стороны мусіею, крестъ греческой работы, 1576 года, со святынею, присланный въ Свирскую обитель отъ Царя Іоанна IV Васильевича; в, другой серебряный, позолоченый крестъ, небольшаго размѣра, 1592 г. съ положенными въ него частями св. мощей и начальнымъ крестомъ Преподобнаго Александра; г, двѣ иконы Вседержителя и Богородицы, присланныя Царемъ Іоанномъ IV Васильевичемъ по душѣ Царевича Іоанна; д, покровъ изъ голубой камки на гробницу Преподобнаго, съ его изображеніемъ въ ростъ, вышитымъ шелками, жемчугомъ, золотомъ и серебромъ, присланный въ 1582 году Благовѣрнымъ Царевичемъ (впослѣдствіи Царемъ,) Ѳеодоромъ Іоанновичемъ и супругою его Ириною Ѳеодоровною; е, гробъ, выдолбленный изъ сосноваго дерева, въ которомъ мощи Преподобнаго были положены первоначально, по ихъ обрѣтеніи, 17 Апрѣля 1641, и въ которомъ покоились по 5 Декабря 1643 года, когда были переложены въ упомянутую царскаго милосердія раку; ж, покровъ изъ вишневаго атласа на раку Преподобнаго, съ изображеніемъ его въ ростъ вышитый шелкомъ, серебромъ, золотомъ и жемчугомъ Царицею Евдокіею Лукіановною, супругою Царя Михаила Ѳеодоровича и ихъ благовѣрными дщерями, присланный отъ нихъ въ 1645 году; з, два покрова, 1682 г. объ при серебряной, съ крестами изъ серебрянаго кружева, работы и усердія Царевны Евдокіи Алексѣевны съ сестрами, и и) другіе древніе вклады изъ утвари и ризницы монастырской. За тѣмъ осматривали и самый Соборъ, сооруженный Царемъ Михаиломъ Ѳедоровичемъ, въ 1641—1643 годахъ, и придѣлъ съ поновленнымъ въ немъ иконостасомъ, освященный 15 Іюня 1858 года, во имя Преподобнаго Александра Свир-

скаго, а также вторую придѣльную церковь, на другой сторонѣ паперти, во имя св. Праведныхъ Захарія и Елисаветы, освященную въ Сентябрѣ 1857 года.

Отсюда Высочайшіе Путники отправились тѣмъ же порядкомъ въ другой Свирскій монастырь—Троицкій, находящійся отъ Преображенскаго въ 130 саженяхъ. Здѣсь посѣтили и осматривали Троицкій Соборъ, построенный въ 1695 году при Государѣ Императорѣ Петрѣ Великомъ, вмѣсто выстроеннаго въ 1620 годахъ Царемъ Михаиломъ Ѳедоровичемъ, на томъ самомъ мѣстѣ, гдѣ, по указанію ангелову, Преподобный Александръ построилъ первую въ этой пустынѣ церковь, сначала деревянную, которую и освятилъ въ 1510 году, потомъ на пожалованныя, по просьбѣ его, Великимъ Княземъ Іоанномъ Васильевичемъ средства, каменную, на томъ же мѣстѣ,—ту и другую во имя Живоначальныя Троицы, въ память явленія ея угоднику Божію. Въ Троицкомъ монастырѣ также осматривали снаружи каменную церковь Покрова Пресвятыя Богородицы, при первоначальномъ сооруженіи которой, начатомъ за нѣсколько лѣтъ до преставленія Преподобнаго (на пожалованные тѣмъ же Великимъ Княземъ средства), на фундаментѣ олтарняго горняго мѣста явилась св. Александру Пресвятая Богородица съ предвѣчнымъ младенцемъ, сѣдящая на престолѣ и окруженная ангелами. Возвратясь ко вратамъ Троицкаго монастыря и здѣсь опять приложась ко кресту и простясь съ Преосвященнѣйшимъ Аркадіемъ, который, отъ избытка сердца, въ воодушевленныхъ выраженіяхъ принесъ Благочестивымъ Посѣтителямъ благодарность за посѣщеніе пустынной обители, Ихъ Величества съ Ихъ Высочествами сѣли въ экипажи. Государь съ Императрицею и Августѣйшими Сыновьями въ одинъ; перекрестясь на монастырь и раскланявшись съ окружавшимъ Царскій поѣздъ народомъ, при всеобщихъ восторженныхъ крикахъ, изволили отправиться въ дальнѣйшій путь.

«Нѣтъ словъ, говоритъ одинъ изъ иноковъ обители, для точнаго выраженія той высочайшей доброты, благосклонности, снисходительности, съ которыми Государь и Его Царственные Спутники обращались ко всѣмъ, Ихъ окружавшимъ. А Ихъ окружали, къ Нимъ стремились, при Нихъ толпились всѣ и каждый, какъ дѣти одной великой семьи. И только полнымъ этой люб-

и преданности сердцемъ можно было понять тотъ благодатно-отеческій взоръ, тотъ ангельски-нѣжный, истинно и совершенно-материнскій взглядъ, съ какими наши Августѣйшіе Отецъ и Мать простились со своими подданными дѣтьми. Кто хотя искру этаго благодатнаго, небеснаго взора въ состояніи былъ понять и принять живымъ чувствомъ, тотъ во всю жизнь свою, какъ въ эту первую минуту, будетъ видѣть его предъ собою и всю жизнь свою отдастъ ему въ жертву, съ безграничною, вѣрноподданическою любовью и преданностью, храня его въ душѣ своей, какъ завѣтную святыню, какъ небесное сокровище; тотъ понесетъ это сокровище и за предѣлы настоящей жизни, какъ достойную дань вѣчному Царю, въ рукахъ у котораго сердца, отъ коихъ проистекаетъ этотъ неземной лучь . . (*).

«Государь Императоръ не разъ изъявлялъ заботливость о возстановленіи крайне-разстроеннаго внѣшняго состоянія Свирскихъ обителей и далъ щедрую Царскую милостыню (**). Государыня Императрица, съ Августѣйшими Своими Сыновьями, принесла въ жертву Чудотворцу Свирскому золотую драгоцѣнную лампаду; въ ней тотчасъ по отбытіи Высочайшихъ Путешественниковъ, послѣ благодарственнаго молебствія, возженъ былъ Архипастыремъ елей, да источаетъ онъ на Царственный Домъ милость Вседержителя, предстательствомъ великаго и дивнаго Угодника его. Усердное приношеніе сму сдѣлала и Великая Княгина Ольга Николаевна (***). Такъ продолжается покровительство небесное къ земной обители Свирскаго Чудотворца, чрезъ милости и щедроты соотечественныхъ Ему Царей и Ихъ Дома. Да не престанетъ же угодникъ Божій и на небѣ быть за Нихъ предстателемъ, ходатаемъ и молитвенникомъ предъ лицемъ Царя Царствующихъ, какъ не преставалъ онъ во всю жизнь свою и предъ блаженною своею кончиною, молиться усердно на землѣ, предъ таинственнымъ, благодатнымъ Престоломъ, о Самодержцахъ Россійскихъ...»

(*) Изъ статьи Іер. Д. напечатанной въ № 26-27 Олон. Г. В. 1858 г.

(**) 1000 р. с.

(***) 150 р. с.

Дальнѣйшее плаваніе Высочайшихъ Путешественниковъ отъ пристани Свирскаго монастыря совершалось на пароходѣ *Александрія*. Посѣтивъ находящійся на Ладожскомъ озерѣ знаменитый Валаамскій монастырь, Ихъ Величества съ Ихъ Высочествами, чрезъ Ладогу и Шлиссельбургъ, благополучно возвратились въ столицу 28-го Іюня (*).

Петрозаводскъ.
1858

А. П.

(*) По маршрушу, Высочайшее Путешествіе по сѣвернымъ губерніямъ составляло: желѣзною дорогою 8 $\frac{3}{4}$, по шоссе 42, полушоссе 31, обыкновенною дорогою 1951 $\frac{1}{2}$ и на пароходахъ 1472 всѣго 3643 $\frac{1}{4}$ верстъ.

ОЛОНЕЦКІЯ ВОСПОМИНАНІЯ.

I. СЕРЕБРЯНАЯ ЧАРКА ПЕТРА ВЕЛИКАГО.

Къ числу предметовъ, напоминающихъ въ Петрозаводскѣ Государя Императора Петра Великаго, принадлежитъ еще недавно сохранявшаяся въ семействѣ г. С. серебряная, вызолоченная чарка, изъ которой онъ пивалъ свою любимую анисовую водку. О пожалованіи этой чарки сообщаютъ слѣдующій разсказъ.

Дѣдъ или прадѣдъ этого семейства былъ крестьянинъ и содержалъ лошадей на станціи Святозерѣ. Петръ Великій, въ одинъ изъ проѣздовъ своихъ изъ новой столицы на тогдашніе Петровскіе заводы, перемѣняя лошадей въ Святозерѣ, вошелъ въ избу крестьянина и узнавъ, что женѣ хозяина дома Богъ далъ дочь, изъявилъ желаніе быть крестнымъ отцомъ новорожденной. Хотѣли послать за кумою, но царственный гость выбралъ старшую дочь хозяина (лично передавшую этотъ разсказъ одной дамѣ, отъ которой мы его слышали) и съ нею окрестилъ младенца. Подали водку; Государь выкулъ чарку, налилъ себѣ и выпилъ; потомъ налилъ кумѣ, заставляя ее выпить. Молодая кума, стыдясь пить, отказывалась, но Государь настаивалъ, и уже послѣ,—говоря точными словами кумы,—отцовскаго приказанія, она выпила. Государь былъ въ веселомъ расположеніи духа; продолжая приводить въ застѣнчивость дѣвушку, снялъ съ себя кожаный галстухъ и повязалъ ей на шею; снялъ также большія по локоть перчатки и надѣлъ ей на руки; потомъ чарку пожаловалъ молодой кумѣ.

— А чѣмъ же подарю я крестницу? проговорилъ Монархъ: ничего нѣтъ у меня. Экая она несчастная! Но когда въ другой разъ буду сюда, то пришлю ей, если не позабуду.

Послѣ, когда Государь пріѣзжалъ съ Императрицею Екатериною, вдругъ вспомнилъ, что крестилъ у кого–то, сказалъ Екатеринѣ объ этомъ и объ обѣщаніи подарить, и просилъ ее исполнить вмѣсто него это обѣщаніе.

Отыскали, у кого крестилъ Монархъ, прислали бархату, парчей и много разныхъ матерій,—и все опять кумѣ же, а крестницѣ опять ничего!

Передавая этотъ разсказъ, оканчиваютъ его замѣчательными слов ми: «Вотъ немимо идетъ царское слово; назвалъ ее *несчастною* —такъ и было! Государева крестница выросла, жила, а всю жизнь свою была несчастлива».

Упоминаемая чарка (которую авторъ настоящей статьи видѣлъ въ семействѣ С. въ 1838 году) имѣетъ видъ церковнаго ковша, употребляемаго при принятіи теплоты, серебряная, внутри была вызолочена; снаружи ко дну припаянъ небольшой рубецъ, служащій ей низовкою. Чарка—чеканной работы, съ припаянною литою серебряною ручкою, на которой вытиснуто небольшое клеймо съ двумя буквами: П. В.; верхъ буквы П. нѣсколько стерся, равно и бывшее надъ буквами изображеніе, по видимому, корона, слѣды которой видны въ едва уцѣлѣвшихъ точкахъ. Чеканныхъ изображеній внутри чарки 12: пять фантастическихъ цвѣтковъ, среди ихъ журавль съ изогнутою шеею и шесть небольшихъ точекъ или кружковъ, неправильно расположенныхъ.

Въ діаметрѣ чарка $1^1/_2$, глубиною $^1/_4$ вершка; емкостію одинъ унцъ, т. е. менѣе обыкновенной средней рюмки; вѣсомъ около $10^1/_4$ золотниковъ, 11 драхмъ 20 гранъ (*).

С. Раевскій.

(Изъ Олонецк. Г. В. 1838 года.)

—

(*) Описанная чарка пожертвована въ Петропавловскій Каѳедральный Соборъ въ Петрозаводскѣ.

II. ОЛОНЕЦКІЙ ВОЕВОДА.

(*Разсказъ изъ временъ Петра Великаго.*)

Государь Императоръ Петръ Великій часто посѣщалъ нечаянно города своего Государства. Дорожный снарядъ Монарха былъ незатейливъ: лѣтомъ мундирная пара, плащь, нѣсколько бѣлья, деньщикъ, иногда два; зимою прибавлялись шуба, шапка и теплыя сапоги. Обѣдъ Великаго Хозяина былъ готовъ вездѣ, потому что онъ употреблялъ все; кухня за нимъ никогда не тащилась.

Путешествуя однажды на Петровскіе заводы, Петръ остановился въ Олонцѣ, близъ дома Воеводской Канцеляріи, и быстро вошелъ туда. Сѣдой простосердечный старецъ—Олонецкій Воевода встрѣтилъ Государя, который тотчасъ потребовалъ показать, какія есть въ канцеляріи «челобитчичьи дѣла». Испуганный Воевода, упавъ къ ногамъ Монарха, отвѣчалъ дрожащимъ голосомъ: «Виноватъ, Всемилостивѣйшій Государь! ни какихъ нѣтъ»!

— Какъ ни какихъ нѣтъ? грозно спросилъ Петръ.

— Ни какихъ, со слезами повторилъ Воевода. Виноватъ, Государь, я ни какихъ такихъ челобитенъ не принимаю и до разбора канцеляріи не допускаю, а всѣхъ соглашаю къ миру, и слѣдовъ ссоръ въ канцеляріи никогда не бывало.

Удивился Монархъ такой винѣ и, поднявъ стоявшаго на колѣняхъ Воеводу, поцѣловалъ его въ голову и сказалъ: «Я бы желалъ и всѣхъ Воеводъ видѣть столько же виноватыми, какъ ты. Продолжай, другъ мой, такое служеніе; Богъ и я тебя не оставимъ».

Спустя нѣсколько лѣтъ, Петръ Великій замѣтилъ несогласія въ Адмиралтейской Коллегіи между Чернышевымъ и Крейцомъ. Тотчасъ вспомнилъ онъ миролюбиваго Олонецкаго Воеводу и послалъ ему указъ о прибытіи въ столицу.

Опредѣливъ его прокуроромъ въ Адмиралтейскую Коллегію, Безсмертный Монархъ сказалъ бывшему Воеводѣ: «Почтенный старикъ! Я желаю,

чтобы ты и здѣсь также былъ виноватымъ, какъ въ Олонцѣ, и, не принимая ни какихъ ссорныхъ объясненій отъ членовъ, мирилъ ихъ по своему. Ты ничѣмъ столько не услужишь мнѣ, какъ водворивъ между ними миръ и согласіе».

Къ сожалѣнію, въ современныхъ анекдотахъ, изъ которыхъ замствованъ настоящій разсказъ, не сохранилось имя этаго Олонецкаго Воеводы.

III. ПОСѢЩЕНІЕ ИМПЕРАТОРОМЪ АЛЕКСАНДРОМЪ БЛАГОСЛОВЕННЫМЪ ОНДРУСОВОЙ ПУСТЫНИ, ВЪ 1819 ГОДУ.

Въ «Памятной книжкѣ Олонецкой Губерніи на 1858 годъ,» сообщены были драгоцѣнныя воспоминанія о пребываніи въ Петрозаводскѣ Государя Императора Александра Павловича, въ 1819 году. Къ сожалѣнію, почти ничего неизвѣстно о Высочайшемъ путешествіи Его Величества по всей нашей губерніи.

На пути изъ Петрозаводска, Благословенный Монархъ посѣтилъ одну изъ древнихъ обителей нашего края, находящуюся въ Олонецкомъ уѣздѣ, основанную въ первой половинѣ XVI вѣка схимонахомъ Валаамской обители Андріаномъ, ученикомъ Преподобнаго Александра Свирскаго.

Его Величество, проѣзжая изъ Олонца въ Финляндію, пожелалъ поклониться Преподобно-мученику Андріану и, оставя свиту Свою на правомъ берегу рѣки Олонки, въ рыбачьей лодкѣ переправился на противоположный берегъ, откуда пролегала тропинка къ пустыни. Мѣстные чиновники докладывали, что дорога идетъ болотами и лѣсомъ, удобна лишь для верховой ѣзды и то съ большою трудностію; но, не смотря на это, Государь приказалъ подать лошадь, и въ сопровожденіи крестьянина д. Большакововой (на низовьѣ рѣки Олонки) Ермолая Маніева, поѣхалъ къ обители. За двѣ версты отъ пустыни, лошадь, испуганная другимъ домашнимъ животнымъ, споткнулась. Отдавъ ее проводнику, Его Величество продолжалъ путь пѣшкомъ. Завидѣвъ обитель, благочестивый Монархъ обнажилъ голову и долго молился на храмы Божіи, пока настоятель съ братіею не вышли изъ св. воротъ на встрѣчу. Принявъ благословеніе старцевъ, Государь приказалъ проводить Себя къ мощямъ Угодника Божія.

Въ церкви Святителя Николая Его Величество останавливался молиться предъ чудотворною иконою Святителя, приложился къ ней и къ мѣстнымъ образамъ. Въ церкви же (*), гдѣ почиваетъ Преподобный Андріанъ, Императоръ положилъ три поклона земные и преклонилъ колѣна предъ могилою Богомъ посланнаго кума прапрабабки Своей Царіи Анастасіи Романовны (**). Нѣсколько минутъ Онъ оставался въ этомъ благоговѣйномъ положеніи, и когда всталъ, иноки замѣтили, что глаза его были увлажены слезами умиленія.

При выходѣ изъ часовни, Его Величество изъявилъ желаніе принять гостепріимство пустынниковъ въ настоятельскихъ келіяхъ и собрать туда всю братію.

(*) Церковь тогда была маленькая, устроенная С. Ѳ. Чусовымъ. Теперь на этомъ мѣстѣ соборъ Введенія во храмъ Пресвятыя Богородицы.

(**) Святый основатель этой пустыни въ мірѣ назывался Андреемъ, происходилъ изъ дворянскаго рода Завалишиныхъ и былъ царедворцемъ Царя и Великаго Князя Іоанна III Васильевича. Въ 1549 году старецъ Андріанъ отправился въ Москву. Первопрестольный городъ ожидалъ тогда разрѣшенія отъ бремени добродѣтельной Царицы Анастасіи Романовны, супруги Іоанна Грознаго. Преданіе говоритъ, что бояре, руководствуясь древнимъ суевѣріемъ, чтобы упрочить здравіе и долгоденствіе ожидаемаго младенца, присовѣтывали Царю взять въ воспріемники перваго путника, котораго встрѣтятъ на дорогѣ. Во избѣжаніе несчастной, по предразсудку, встрѣчи съ монахомъ, отданъ былъ приказъ, чтобы, подъ смертною казнію до совершенія крещенія царственнаго младенца, не смѣлъ показываться ни одинъ черноризецъ на улицахъ Московскихъ. Ночью на 1 Августа, Царица родила дочь и первымъ встрѣчнымъ на улицѣ оказался Андріанъ. На угрозы раздраженнаго Царя старецъ отвѣчалъ, что еще вчера вечеромъ онъ находился за 100 поприщъ отъ Москвы и недоумѣваетъ, какъ теперь очутился въ столицѣ. Въ указанное мѣсто посланы были гонцы, которые удостовѣрились въ справедливости словъ монаха. Уразумѣвая въ этомъ событіи волю Божію, и узнавъ въ благочестивомъ старцѣ бывшаго царедворца, Іоаннъ удостоилъ его чести быть воспріемникомъ своей дочери, Царевны Анны.—Это преданіе подтверждаетъ и Никонова Лѣтопись (т. VII, стр. 65).

Около часа Государь велъ со старцами бесѣду о благоугожденіи Господу, и съ тѣмъ же проводникомъ отправился изъ обители обратно.—Чрезъ нѣсколько времени, въ память своего посѣщенія, благочестивый Монархъ прислалъ въ пустыню царскіе дары: серебряные позолоченные сосуды и годовый кругъ богослужебныхъ книгъ.

Лодка, на которой Благословенный переѣзжалъ чрезъ р. Олонку, тогда же пріобрѣтена за дорогую цѣну, изъ патріотическаго благоговѣнія, купцомъ П. Ѳ. Редуевымъ и, какъ завѣтная святыня, сохраняется въ его Олонецкомъ имѣніи. Рисунокъ этой лодки приложенъ къ «Описанію Ондрусовой пустыни», составленному усердіемъ Настоятеля Валаамскаго Монастыря, изданному въ 1856 году, изъ коего мы заимствовали настоящія свѣдѣнія.

ХИМИЧЕСКІЯ РАЗЛОЖЕНІЯ ОЛОНЕЦКИХЪ МАРЦІАЛЬНЫХЪ ВОДЪ.

Въ дополненіе къ статьѣ: «Олонецкія Марціальныя воды», напечатанной въ «Памятной Книжкѣ Олонецкой Губерніи на 1858 годъ, неизлишнимъ считаемъ сообщить слѣдующія свѣдѣнія о химическихъ испытаніяхъ нашихъ водъ, произведеныхъ въ прошедшемъ столѣтіи и въ 1846 году.

Докторъ К. Грумъ, въ Описаніи минеральчыхъ водъ нашего Отечества, приводитъ два химическія разложенія Олонецкой марціальной воды, сдѣланныя въ прошломъ столѣтіи: «Вода въ источникѣ чистая; вкуса землисто—желѣзнаго, запаха слабаго сернистаго; вытекая изъ колодца, она собирается въ особомъ водоемѣ, въ которомъ насыщается купоросными, квасцевыми и желѣзными частицами, дѣлается густою и получаетъ ѣдкій вкусъ. Вода подвергнута была анализу Реніусомъ въ 1728 году, который нашелъ въ фунтѣ воды отъ 2 до 5 грановъ желѣзной окиси, отъ 4 до 5 грановъ сѣрнокислаго желѣза и угольную кислоту.—Моделль, въ 1748 году, нашелъ въ фунтѣ воды еще, кромѣ желѣзныхъ соединеній, серноонкислый натръ».

Докторъ Грумъ признаетъ полезнымъ употреблять наши марціальныя воды, въ видѣ ваннъ, въ тѣхъ болѣзняхъ, для коихъ цѣлительны вообще желѣзныя воды.

Въ нынѣшнемъ столѣтіи, Олонецкая марціальная вода была подвергнута разложенію въ 1825 году; результаты этаго разложенія напечатаны въ упомянтой статьѣ нашей Памятной Книжки.

Въ 1846 году наши воды снова подвергнуты химическому анализу, при Медицинскомъ Департаментѣ Министерства Внутреннихъ Дѣлъ, Экстраординарнымъ Академикомъ г. Фрицше. По разложенію его, въ 16 унцахъ этой воды находилось слѣдующее количество безводныхъ соединеній:

сѣрнокислаго натра.	0277 гр.
сернокислой извѣсти.	0855 —
углекислой извѣсти.	0142 —
сѣрнокислой магнезіи.	0600 —
хлористаго магнія.	0075 —
углекислой закиси желѣза.	0363 —
кремнезема.	0107 —
глинозема—слѣды.	
Свободной углекислоты—небольшое количество.	
всего	2,419 гр.

По заключенію Медицинскаго Департамента, марціальныя воды наши признаны въ нѣкоторой степени цѣлебными и могутъ быть употребляемы съ пользою, подъ руководствомъ опытнаго врача, преимущественно, въ разслаблѣніяхъ отъ разныхъ причинъ, при здоровомъ, впрочемъ, состояніи пищеварительныхъ органовъ; въ противномъ же случаѣ, воды сіи, по малому содержанію въ нихъ угольной кислоты, могутъ обременять желудокъ и скорѣе принесутъ вредъ, чѣмъ пользу (*).

Редакторъ ***А. И.***

(*) Дѣло въ Архивѣ Олонецк. Врачебной Управы, 1844 г. № 44.

ОЧЕРКЪ ОЛОНЕЦКИХЪ ЗАВОДОВЪ

ВЪ ИСТОРИЧЕСКОМЪ, ГЕОГНОСТИЧЕСКОМЪ И СТАТИСТИЧЕСКОМЪ ОТНОШЕНІЯХЪ.

I. ОТДѢЛЪ ИСТОРИЧЕСКІЙ.

Съ незапамятныхъ временъ жители обпженнаго плодородіемъ Олонецкаго края занимались выдѣлываніемъ желѣза прямо изъ рудъ, въ такъ—называемыхъ сыродутныхъ горнахъ (1), но кѣмъ найдены руды и кто началъ выдѣлывать желѣзо, неизвѣстно.

Въ 1557 году русскій посолъ Іосифъ Непѣя, вологжанинъ, отправленный въ Англію царемъ Іоанномъ Васильевичемъ Грознымъ, привезъ рудокоповъ; въ 1569 году дозволено Англичанамъ устроить селеніе на рѣкѣ Вычегдѣ для пріисканія и плавки желѣзныхъ рудъ, съ условіемъ научить сему искусству русскихъ подданныхъ. Въ 1571 и 1573 годахъ, требованы отъ Шведскаго короля рудоискатели, но воспользовались ли Англичане даннымъ имъ позволеніемъ и были–ли присланы изъ Швеціи рудоискатели, для насъ неизвѣстно (2). Можетъ быть, смежность Олонецкаго края съ Финляндіей, издавна принадлежавшей Швеціи, при взаимныхъ отношеніяхъ жителей, содѣйствовала первому производству у насъ желѣза. Въ царствованіе Алексѣя Михайловича Олонецкіе рудники отданы были на откупъ Датчанину Розенбушу, но онъ не выполнилъ условій, а потому они отобраны въ казну (3). Въ 1698-мъ году Петръ Великій былъ въ Саксоніи и осма–

---

(1) Горный Журналъ кн. II, 1835 г.

(2) Горный Журналъ кн. II, 1826 г.

(3) Тамъ же.

тривая горные заводы въ Фрейбергѣ, Аннабергѣ и др. мѣстахъ, просилъ короля снабдить его искусными горными людьми. Въ числѣ охотниковъ, изъявившихъ желаніе ѣхать въ Россію, былъ Иванъ Фридрихъ Блюэръ, носившій званіе пробирнаго мастера. Въ 1701 году, онъ былъ отправленъ на Олонецкія горы къ сѣверу отъ Ладожскаго озера, открылъ тамъ мѣдныя руды и завелъ мѣдиплавиленный Петровскій заводъ (1). Вѣроятно, онъ же нашелъ и желѣзныя руды, потому что въ томъ же году при рѣкѣ Лососинкѣ былъ построенъ чугунно-плавиленный и пушечный заводъ того же имени (2), но о дѣйствіи его до 1714 года мало извѣстно.

Въ теченіе этихъ 13 лѣтъ было заведено еще нѣсколько заводовъ, о чемъ можно догадываться изъ просьбы Виллима Ивановича де Геннина, посланной въ 1717 году государю Петру I, въ которой, говоря о своихъ заслугахъ, упоминаетъ, что когда прибылъ на Петровскіе заводы, то тамъ была только одна домна, а на Повѣнецкихъ двѣ (3). Въ этотъ же періодъ, а именно въ 1707 году учрежденъ Кончозерскій заводъ. Въ 1714 г. заводы поступили въ управленіе Полковника де-Геннина, который вмѣстѣ съ тѣмъ былъ Олонецкимъ комендантомъ, строилъ на Олонецкой верфи рѣчныя суда, готовилъ для флота водяныя бочки, отливалъ баластъ, гналъ для адмиралтейства смолу и защищалъ край отъ нападенія Шведовъ (4).

---

(1) Горный журналъ кн. VI г. 1828.

(2) тамъ же кн. VIII г. 1835.

О постройкѣ Петровскаго завода при рѣкѣ Лососинкѣ есть мѣстное преданіе, которое говоритъ, что въ 1701 г., въ Олонецкую Область былъ посланъ офицеръ Гвардіи съ командою для отысканія дезертировъ. Во время розысковъ пришелъ онъ къ устью рѣки Лососинки, впадающей въ озеро Онего, гдѣ находились мукомольная мельница, изба мельника и нѣсколько рабочихъ хижинъ. Мѣстоположеніе и собранныя отъ рыбаковъ и мельника свѣдѣнія о дѣланіи крицъ, побудили его осмотрѣть мѣста. Собравъ нѣсколько пробъ рудъ, представилъ ихъ Петру Великому, вслѣдствіе чего и были посланы для розысканій горные люди, а потомъ послѣдовало повелѣніе устроить заводъ.—

(3) Горный Журналъ кн: II г. 1826.

(4) Горный журналъ кн. II г. 1826.

Сдѣлаемъ маленькое отступленіе и скажемъ нѣсколько словъ объ этомъ великомъ человѣкѣ въ дѣлѣ горной промышленности и основанія заводовъ въ Россіи.—

О вступленіи почтеннаго Виллима Ивановича Геннина въ русскую службу говоритъ Штелинъ, издатель анекдотовъ о Петрѣ Великомъ и есть семейное преданіе, которое едва ли не больше заслуживаетъ вѣроятія.

Говорятъ, что Петръ I, прохаживаясь по Амстердаму, зашелъ такъ далеко, что не зналъ какъ возвратиться домой. Осматриваясь, Государь увидѣлъ мальчика, подозвалъ его къ себѣ и спросилъ: «гдѣ улица N ?». Вы конечно пріѣзжій? возразилъ мальчикъ. «Да», отвѣчалъ Государь. А изъ какой земли? «Изъ Россіи». Изъ Россіи! вскричалъ мальчикъ, захохотавъ: вы, господинъ, шутите; я всю географію выучилъ, и такой земли не слыхалъ; ну скажите, гдѣ она лежитъ на картѣ. «Покажи мнѣ улицу, сказалъ Государь, тогда я нетолько скажу тебѣ, какая земля Россія, но покажу на Нюренбергской картѣ, и пожалуй увезу съ собою».—Мальчикъ этотъ былъ Геннинъ.—

Въ русскую службу вступилъ онъ въ 1698 году фейерверкеромъ съ жалованьемъ по 67 рублей въ годъ и обучалъ молодыхъ дворянъ артиллеріи; въ 1700 году произведенъ въ поручики, въ 1702 въ капитаны а въ 1706 въ маіоры. Въ 1710 году находился при взятіи Выборга въ командѣ у Романа Виллимовича Брюса, перваго С. Петербургскаго коменданта.–За снятіе на планъ города Кексгольма и участіе при взятіи его, получилъ золотую медаль съ алмазами, деревню Азилу въ Кексгольмскомъ уѣздѣ и произведенъ въ Подполковники.—

Въ 1712 году Государь приказалъ ему построить мазанковые пороховые заводы. Вѣроятно, это и другія порученія, возложенныя на него, исполнилъ съ успѣхомъ, потому что въ 1713 году назначенъ былъ Олонецкимъ комендантомъ и начальникомъ Петровскихъ, Повѣнецкихъ и Кончозерскихъ заводовъ.—П. Ф. Германъ говоритъ, что Государь опредѣлилъ Геннина начальникомъ заводовъ, съ тѣмъ, чтобы испытать, нельзя-ли отливаемыя тамъ пушки довести до того совершенства, какое имѣютъ шведскія. Въ актахъ не упоминается, когда принялъ онъ въ управленіе заводы, но изъ письма его къ графу Апраксину отъ 16 Сентября 1714 года видно,-что

отправилъ уже въ С.-Петербургъ приготовленныхъ имъ 127 пушекъ и 188 якорей.—В. И. Геннинъ возобновилъ старыя заводы, довелъ ихъ до такого состоянія, что они могли снабжать новый флотъ пушками, ружьями и снарядами; литье пушекъ довелъ до такого совершенства, что изъ 1000, при сильнѣйшей пробѣ, лопнули только три орудія. Въ 1716 году произведенъ былъ въ Полковники.—

Виллимъ Ивановичъ любимъ былъ своими подчиненными, что доказывается возвращеніемъ въ 1715 году значительнаго числа мастеровыхъ, дезертировавшихъ въ прежнее управленіе; учредилъ въ Олонцѣ школу для бѣдныхъ дворянскихъ дѣтей, гдѣ преподавались: Ариѳметика, Геометрія, Рисованіе, Артиллерія и Инженерное дѣло. Въ 1717 году началъ дѣлать ружья по штетинскому образцу, тянуть проволоку и приготовлять кортики. Въ письмѣ къ графу Апраксину отъ . . . Марта 1717 года онъ говоритъ: «при семъ посылаю два кортика, одинъ вамъ, а другой подари свѣтлѣйшему князю; такого хорошаго мастерства я и за моремъ не видалъ, что, слава Богу, наши дѣлаютъ». Минеральныя воды открыты имъ же. Геннинъ пользовался благоволѣніемъ и Императрицы Екатерины I, ибо въ письмѣ къ графу Апраксину отъ . . . Марта 1718 года говоритъ: «приказала мнѣ Государыня сдѣлать 12 палашей и 12 лядунокъ вызолоченныхъ, съ гербомъ или съ плетенымъ вензелемъ; которые прошу объявить въ презентъ». Далѣе говоритъ онъ: «что Государь приказалъ ему сдѣлать, по посланному парижскому образцу, два эфеса, и что, посылая теперь всѣ три, просить угадать, которые дѣланы на заводахъ».—

Въ 1719-мъ году Геннинъ былъ отправленъ Петромъ I въ Германію, Голландію, Англію и Францію для обозрѣнія тамошнихъ заводовъ, составленія моделей и плановъ; въ 1720 возвратился на Петровскіе заводы и въ письмѣ графу Апраксину отъ 28 Сентября 1720 года говоритъ: «Августа 19 прибыли иностранные мастера и до прибытія ихъ построилъ я плотину, гдѣ ихъ мануфактуры будутъ водою дѣйствовать. Потомъ строилъ машины: въ первой будутъ дѣлать жесть, въ другой стволы желѣзные сверлить безъ людей, въ третьей точить стволы, въ четвертой сталь дѣлать, въ пятой якори сваривать; а мѣха будутъ дуть водою безъ лю-

дей. Чрезъ два мѣсяца надѣюсь все кончить. Наипаче славлю Бога, что нынѣ здѣсь шпажное дѣло изрядно идетъ и клинки дѣлаютъ противъ того, какъ въ Солингенѣ».

Въ Февралѣ 1722 года Государь изволилъ быть у Марціальныхъ водъ и на Петровскихъ заводахъ. Осматривая стволы, приказалъ сдѣлать 1000 изъ Олонецкаго желѣза и другую изъ Сибирскаго и пробовать, которое желѣзо больше выдержитъ, но о послѣдствіяхъ этаго опыта неизвѣстно. Въ томъ же году Государь приказалъ ѣхать Виллиму Ивановичу въ Сибирь и изъ писемъ видно, что 22 Іюля отправился онъ съ Олонецкими мастерами изъ Москвы. Этимъ годомъ кончается дѣятельность Геннина, полезная для Олонецкихъ заводовъ; остальная его жизнь была посвящена на устройство заводовъ въ Сибири, что къ предмету нашей статьи не относится, а потому въ нѣсколькихъ словахъ доскажемъ біографію его. Въ 1734 году Геннинъ, уже Генералъ, безъ изъясненія причинъ, былъ смѣненъ и мѣсто его заступилъ Дѣйствительный Статскій Совѣтникъ Татищевъ. По прибытіи въ Петербургъ поступилъ въ члены Военной Коллегіи, гдѣ и засѣдалъ по 1737 годъ. До самой смерти своей т. е. до 12 Апрѣля 1750 года считался онъ по Артиллеріи (1).

Акты, на которыхъ основана біографія В. И. Геннина, показываютъ, что Петровскіе заводы—любимое свое заведеніе—считалъ онъ важными для Государства и своею геніальностію, неусыпною ревностію и усердіемъ довелъ ихъ до возможнаго по тогдашнему времени совершенства. Съ отбытіемъ де-Геннина, искусство приготовленія пушекъ и оружія на Олонецкихъ заводахъ начинаетъ исчезать и въ скоромъ времени они пришли въ совершенный упадокъ, такъ что въ 1727 году дѣйствіе ихъ было оставлено (2), а оружейный заводъ еще въ 1724 году переведенъ въ Сестрорецкъ. (3)

---

(1) Біографія почтеннаго В. И. Геннина заимствована изъ Горнаго Журнала за 1826 годъ.

(2) Горный Журналъ кн. VIII г. 1835.

(3) Тамъ же кн. III г. 1826.

Въ половинѣ минувшаго столѣтія, старожилы города Петрозаводска видѣли еще остатки Петровскихъ заводовъ и сохранили преданіе о нихъ. Въ настоящее время нѣтъ слѣдовъ плотинъ фабрикъ и др. строеній, кромѣ изрытой мѣстности, гдѣ были устроены доменныя печи и каналы, служившіе для провода воды на дѣйствіе ихъ. Основываясь на преданіяхъ, въ 1819 году былъ составленъ планъ (1) расположенія Петровскихъ заводовъ, который при семъ прилагается.

Нѣмыми свидѣтелями посѣщеній заводовъ Петромъ Великимъ остаются въ настоящее время: деревянная церковь во имя св. Первоверховныхъ Апостоловъ Петра и Павла, березовая роща, насажденная Государемъ и въ ней прудъ.

Въ періодъ времени съ 1727 по 1772 годъ мы не имѣемъ свѣдѣній о дѣйствіи казенныхъ Олонецкихъ заводовъ. Академикъ Лаксманъ, путешествовавшій по Олонецкой Губерніи въ 1778 году съ цѣлью, высказанной въ указѣ Государственной Бергъ-Коллегіи: «въ Олонецкій уѣздъ между Онежскимъ и Ладожскимъ озерами для осмотра рудниковъ и заводскихъ мѣстъ, какъ для описанія свойствъ сихъ мѣстъ, такъ и для учиненія нѣкоторыхъ примѣчаній, касающихся до натуральной исторіи и проч.», упоминаетъ, что въ вѣденіи Государственной Адмиралтействъ Коллегіи по 1772 годъ были слѣдующіе заводы: Устрѣцкій, Повѣнецкій, Тырпецкій, Лижемскій, Теленкинскій и Лапландскій (2), всѣ они находились въ управленіи частныхъ лицъ и занимались выплавкою чугуна и выдѣлкою желѣза. Изъ заводовъ принадлежащихъ частнымъ лицамъ были извѣстны: Вохтозерскій, Киворѣцкій, Туломозерскій, Топорѣцкій, Тивдійскій, Туборѣцкій, Вичковскій, фабрикантовъ Бароль и Шаноне, Мегорскій, Вытегорскій; всѣ они дѣйствовали не продолжительно, но отливкою пушекъ и снарядовъ не занимались.

---

(1) Горн. журн. кн. VI г. 1826.

(2) Изъ дѣлъ Архива Олонецкаго Горнаго Правленія за 1785 годъ.

Въ 1766 и 1767 годахъ Государственная Адмиралтействъ-Коллегія предполагала возобновить Петровскій заводъ или на удобномъ мѣстѣ устроить новый для литья пушекъ, даже присланы были штурмана и подштурмана для снятія на планъ состоявшихъ въ то время и прежде бывшихъ заводовъ съ лѣсами, вокругъ ихъ находящимися.—Въ 1769 году Генералъ Поручикъ и Цехмейстеръ Демидовъ предложилъ Канцеляріи Петровскихъ заводовъ построить при р. Лижмѣ чугуно-плавиленный литейный заводъ для снабженія флота орудіями, но возмущеніе, начатое крестьянами, остановило постройку его (1).

Въ 1772 году по Высочайшему Ея Императорскаго Величества указу, Петровскіе заводы и рудники перешли въ распоряженіе Сенатора Тайнаго Совѣтника М. Ѳ. Соймонова; 17 Мая 1773 года начата Оберъ-Бергмейстеромъ Ярцевымъ, постройка завода, для литья пушекъ, въ 600 саженяхъ выше бывшаго Петровскаго завода на рѣкѣ Лососинкѣ. По Высочайшему Ея Императорскаго Величества повелѣнію отъ 7 Іюня 1774 года заводъ названъ Александровскимъ и первая пушка отлита 30 Іюля 1774 года.

По 1785 годъ отливка ихъ на Александровскомъ заводѣ не прекращалась, но, вѣроятно, орудія были не лучше прежнихъ, что подтверждается тѣмъ, что Адмиралъ Грейгъ, такъ много способствовавшій къ усовершенствованію флота и вооруженію его надежными орудіями, ходатайствовалъ предъ Императрицею Екатериною II объ отысканіи всевозможныхъ способовъ для приготовленія орудій изъ своихъ продуктовъ и о приглашеніи въ Россію Гаскойна, извѣстнаго ему по отливкѣ корронскихъ пушекъ. Представленіе Адмирала Грейга было уважено и въ 1786 году Карлъ Гаскойнъ прибылъ въ Петрозаводскъ съ художниками, мастерами, достаточнымъ запасомъ матеріаловъ для постройки печей, машинами и проч. и былъ назначенъ Директоромъ Олонецкихъ заводовъ.

О мѣстѣ его рожденія и воспитаніи мы не имѣемъ свѣдѣній; досто-

---

(1) Изъ Архива дѣлъ Олонецкаго Горнаго Правленія.

вѣрно только то, что поступилъ въ началѣ на службу въ компанію Корронскаго завода, построеннаго въ 1760 году въ Шотландіи Бирмингамскими купцами, необыкновенными своими способностями и знаніемъ заслужилъ довѣренность компаніи и въ 1776 году былъ назначенъ директоромъ. Въ управленіе заводомъ усовершенствовалъ корронады, принятыя въ 1777 году Англійскимъ флотомъ. Первая мысль объ отливкѣ ихъ принадлежитъ Шотландцу Генералу Мельвилю, исполненіе же Гаскойну и потому въ началѣ хотѣли назвать ихъ Гасконадами, но двусмысленность слова въ примѣненіи къ орудіямъ была причиною названія ихъ по имени завода.

Со времени прибытія Гаскойна на Олонецкія заводы начинается эра усовершенствованій по части литья издѣлій и преимущественно орудій. Не лишены нѣкотораго интереса свѣденія о машинахъ, бывшихъ въ дѣйствіи до вступленія Гаскойна въ отправленіи новой своей обязанности и вѣроятно устроенныхъ основателемъ Ярцевымъ. За 80 лѣтъ назадъ, прапотцы наши съ удивленіемъ смотрѣли на деревянныя мѣха, доставлявшіе воздухъ для дѣйствія доменныхъ печей, изъ которыхъ орудія отливались съ готовыми каналами при посредствѣ сердечниковъ; при сверленіи были въ обращеніи сверла, орудія же на станкахъ оставались неподвижными. Отрѣзка прибылей производилась посредствомъ обращенія стальнаго круга, находившагося подъ орудіемъ, которое тяжестію своею и треніемъ способствовало къ отдѣленію прибыли. Орудіе при этомъ должно было нѣсколько разъ повертывать. О воздушныхъ печахъ и вагранкѣ понятія не имѣли.

Въ Октябрѣ того же года Гаскойнъ отлилъ первую пушку изъ устроенныхъ имъ воздушныхъ печей, дѣйствовавшихъ каменнымъ углемъ, привозимымъ изъ Англіи. Архіепископъ съ духовенствомъ, намѣстникъ Тутолминъ и почетные военные и гражданскіе чины города Петрозаводска были первыми свидѣтелями торжества литейнаго искусства въ Россіи. Кромѣ Александровскаго завода, Гаскойнъ устроилъ еще слѣдующіе:

1. Кронштадтскій, въ 1789 году, для переливки старыхъ, накопив-

шихся отъ прежнихъ лѣтъ въ значительномъ количествѣ негодныхъ орудій, въ снаряды и разныя для домашняго употребленія издѣлія.

2., С. Петербургскій, въ 1808 году, на собственной землѣ, для литья снарядовъ, издѣлій и приготовленія машинъ. Заводъ этотъ впослѣдствіи перешелъ въ казну.

3., Луганскій, для литья орудій и снарядовъ; возобновилъ Кончозерскій заводъ, дѣйствующій и въ настоящее время.

Отъ наводненія, бывшаго 7 Ноября 1824 года, С. Петербургскій заводъ, находившійся на 4-й верстѣ по Петергофской дорогѣ много пострадалъ. Въ 1825 году предположено выстроить новый на берегу Невы въ 7 верстахъ отъ столицы и по журналу Комитета Гг. Министровъ, состоявшемуся 4 и 14 Декабря 1826 года, С. Петербургскій и Кронштадтскій заводы, бывшіе въ нераздѣльномъ съ Олонецкими заводами управленіи Гаскойна, отошли: Кронштадскій въ Морское вѣдомство, а С. Петербургскій, названный Александровскимъ, составилъ отдѣльное управленіе (1). Карлъ Гаскойнъ умеръ въ 1806 году. Съ тѣхъ поръ по настоящее время заводъ Александровскій дѣйствуетъ, не подвергаясь существеннымъ перемѣнамъ, кромѣ того, что съ каждымъ годомъ совершенствуется отливка, вводятся новыя машины для отдѣлки пушекъ и измѣняется конструкція воздушныхъ печей для полученія металла болѣе стойкаго при продолжительной стрѣльбѣ изъ орудій.

Въ настоящемъ своемъ видѣ и составѣ, Александровскій заводъ, устроенный для отливки 60,000 пудовъ орудій и 100,000 пудовъ снарядовъ, въ минувшую войну болѣе, нежели удвоилъ свое дѣйствіе, приготовляя ежегодно свыше 100,000 пудовъ орудій и 300,000 пудовъ снарядовъ и, при всемъ томъ, не могъ, по независящимъ отъ него причинамъ, вполнѣ удовлетворять требованія Правительства; вслѣдствіе чего, по Высочайшему повелѣнію, состоявшемуся 20 Января 1856 года, куплено въ Салминскомъ и Суоярвскомъ кирхшпиляхъ Великаго Княжества Финляндскаго имѣніе, принадлежавшее Коммерціи Совѣтнику Громову. Смеж-

(1) Горный Журналъ кн. IX г. 1827.

ность имѣнія съ Петрозаводскимъ уѣздомъ, близость разстоянія отъ Олонецкихъ заводовъ, богатые рудники, изобилующіе доброкачественными рудами, доменная печь находившаяся въ дѣйствіи и экстренная потребность въ чугунѣ для Олонецкихъ заводовъ—вотъ побудительныя причины покупки имѣнія.

Съ присоединеніемъ финляндскаго имѣнія къ горному округу увеличилось производство Олонецкихъ заводовъ, но какъ близь лежащія къ Александровскому заводу рудники обѣднели, перевозка же рудъ изъ вновь пріисканныхъ далека, жизненные припасы съ каждымъ годомъ дѣлаются дороже, что дѣйствуетъ на возвышеніе цѣны металла, выплавляемаго изъ доменныхъ печей, то мѣстное Горное Начальство обратило вниманіе на устройство новаго завода въ центрѣ рудниковъ, неистощенныхъ еще. Самымъ удобнымъ мѣстомъ для этой цѣли признано Аканъ-озеро и предположеніе Начальства удостоилось Высочайшаго одобренія 7 Декабря 1856 года. Вотъ краткій очеркъ существованія Олонецкихъ заводовъ со времени ихъ основанія до нашего времени. Имена великихъ дѣятелей на пользу ихъ: де-Геннина, Гаскойна и др., о которыхъ скромность заставляетъ насъ умолчать, навсегда останутся памятными въ лѣтописяхъ округа.

II. ОТДѢЛЪ ГЕОГНОСТИЧЕСКІЙ.

Олонецкая губернія, по разнообразію горныхъ породъ ее образующихъ, изъ коихъ нѣкоторыя составляютъ предметъ разработки и добычи камней, по обильному нахожденію желѣзныхъ рудъ, какъ озерныхъ, такъ и залегающихъ въ коренныхъ мѣсторожденіяхъ, по существованію мѣдныхъ разработокъ, нынѣ оставленныхъ, представляетъ въ смыслѣ горномъ и въ отношеніи промышленномъ весьма много интереснаго.

Вниманіе Великаго Преобразователя Россіи на Олонецкую губернію было привлечено желѣзными рудами и удобствомъ доставки отлитыхъ изъ нихъ издѣлій въ С. Петербургъ, горныхъ же экспедицій, имѣющихъ цѣлью опредѣлить составъ почвы не могло быть, потому что наука находилась въ младенческомъ состояніи.

Первыя ученыя изслѣдованія этаго рода, безъ сомнѣнія, принадлежатъ Графу Гаршу, командированному въ губернію въ царствованіе Императрицы Екатерины II. Справедливость требуетъ сказать, что трудъ его и показанія были добросовѣстны и если нѣкоторыя изъ нихъ въ настоящее время странны, то виною тогдашнее состояніе науки, не согласное съ современнымъ взглядомъ на происхожденіе и образованіе горныхъ породъ.

Въ 1855 году, по Высочайшему повелѣнію, была составлена геогностическая партія, подъ руководствомъ Академика Генералъ-Маіора Гельмерсена, который изрѣзавъ губернію по всѣмъ направленіямъ, въ скоромъ времени выпуститъ въ свѣтъ полное геогностическое описаніе Олонецкаго горнаго округа.

До изданія же его труда, сдѣлаемъ краткій геогностическій очеркъ Олонецкой губерніи.

Округъ Олонецкихъ заводовъ, по пользованію минеральными богатствами, составляетъ Петрозаводскій и части уѣздовъ: Лодейнопольскаго, Олонецкаго, Повѣнецкаго, Пудожскаго и Вытегорскаго, или короче сказать–площадь круга, описаннаго изъ Александровскаго завода, какъ изъ центра, радіусомъ въ 200 верстъ. На всемъ этомъ пространствѣ (125½ тысячь кв. верстъ) встрѣчаются:

а., породы кристаллическія и

б., осадочныя, принадлежащія къ палеозойскому періоду.

Какъ первыя, такъ и вторыя въ изобиліи покрыты озерами и болотами, направленіе которыхъ всегда совпадаетъ съ главнымъ простираніемъ горныхъ кряжей.

Линія, проведенная отъ мѣста соприкосновенія границъ Повѣнецкаго и Пудожскаго уѣздовъ на берегу Онежскаго озера до истока рѣки Свири, будетъ раздѣломъ Округа на двѣ части, совершенно несходныя по оро–и –гидрографіи, а равно по геогностическому образованію ихъ почвъ.

Въ западной части распространены по преимуществу кристаллическія породы съ ихъ сланцами; нигдѣ не найдено пластовъ осадочныхъ, содержащихъ окаменѣлости; мѣстность представляетъ безпрерывное скопленіе высокихъ и низкихъ горъ, долины которыхъ всегда наполнены водою, от–

куда происходитъ такое безчисленное множество озеръ покрывающихъ Карелію. Напротивъ того, восточная часть округа является въ видѣ нагорной равнины, состоящей изъ песчаныхъ наносовъ и осадочныхъ породъ древняго періода. Здѣсь, какъ исключеніе, возвышается одинокая, живописная гора, называемая Андомскою и находящаяся близь впаденія рѣки Андомы въ Онежское озеро. Она вся состоитъ изъ горизонтальныхъ пластовъ нижняго яруса Девонской формаціи.

Южный берегъ Онежскаго озера низменъ, нигдѣ не видно обнаженій, и по большей части состоитъ изъ песчаныхъ наносовъ, такой же видъ и составъ имѣетъ восточный берегъ до половины своего протяженія къ Сѣверу, именно до гранитныхъ скалъ извѣстныхъ подъ названіемъ Бѣсовъносъ и находящихся въ разстояніи 12 верстъ къ Югу отъ устья р. Водлы.

Скалистый берегъ сѣверо-восточной части озера, состоя весь изъ гранитовъ концентрическаго сложенія, рѣзко отличается отъ сѣверной части Онега, гдѣ развиты роговообманковыя и авгитовыя породы, а также хлоритовый сланецъ, являющійся высокими горами и переходящій мѣстами въ талькохлоритовый и кремнистотальковой. Простираніе породъ, какъ здѣсь такъ и въ западной части, наиболѣе характеристическое—N W между 8 и 9 часомъ.

На западѣ округа, близъ границы Финляндіи, гористая мѣстность состоитъ изъ гранита или гранитогнейса и отчасти сіэнита. Въ центрѣ же округа или въ берегахъ западной части Онежскаго озера залегаютъ амфиболитовыя породы съ глинистымъ и роговообманковымъ сланцами.

Начиная отъ города Петрозаводска до села Вознесенья, по югозападному берегу озера, имѣетъ огромнѣйшее развитіе кварцевый песчаникъ, мѣстами покрытый глинистыми сланцами и діоритами.

Какъ здѣсь, такъ и въ центральной части описываемаго пространства весьма замѣчательно налеганіе діорита на глинистомъ сланцѣ и песчаникѣ, которые покоятся горизонтально и только имѣютъ слабое паденіе къ SW подъ 1 часомъ; простираніе же діоритовыхъ кряжей почти отъ N къ S.

Изъ этаго краткаго абриса видны только господствующія породы. Пре-

жде чѣмъ приступлю къ болѣе подробному описанію края, скажу нѣсколько словъ о минералахъ и рудахъ, встрѣчающихся въ Олонецкой губерніи.

Первую роль, между послѣдними, безспорно, играютъ *желѣзныя руды*, служащія матеріаломъ для дѣйствія Олонецкихъ заводовъ. Онѣ бываютъ двухъ родовъ:

А., попадающіяся въ *озерахъ и болотахъ*, и

В., залегающія въ *коренныхъ мѣсторожденіяхъ*.

А., Чугунъ получаемый на всѣхъ заводахъ Олонецкаго округа, выплавляется изъ *озерныхъ и болотныхъ рудъ*. Онѣ представляютъ, по составу своему, водную окись желѣза въ смѣшеніи съ кремнеземомъ, глиноземомъ, известью, марганцемъ, магнезіею и отчасти сѣрою и фосфоромъ. Отъ большой или меньшей примѣси марганца, сѣры и фосфора измѣняется свойство руды и потому она бываетъ: пушечная, полупушечная и снарядная.

Долговременныя наблюденія показали:

1., что чѣмъ озеро меньше и мелче, тѣмъ оно благонадежнѣе къ отысканію руды.

2., что руды близъ лежащихъ озеръ, или такъ сказать принадлежащихъ къ одной свитѣ, имѣютъ сходство, какъ по наружному виду, такъ и по составу, и

3., такъ какъ рудоносныя озера группируются около рѣкъ, то опытъ показалъ, что тѣ изъ нихъ, которыя лежатъ при истокѣ или верховьѣ рѣки, всегда содержатъ руду лучшаго качества, противу тѣхъ, которыя соединяются съ рѣками въ концѣ ихъ теченія или въ нижнихъ частяхъ.

Такимъ образомъ, самая богатая, какъ по своей производительности, такъ и по достоинству рудъ—система рѣки Суны, вторая—Шуйская и третья—Кемская.

Касательно способа происхожденія озерныхъ и болотныхъ рудъ, предложено было учеными много теорій, но съ достовѣрностію еще до сихъ поръ объ этомъ предметѣ сказать ничего нельзя. Нѣкоторые полагаютъ, что онѣ произошли отъ разложенія горныхъ породъ, (содержащихъ же-

лѣзо), отъ разрушенія сѣрныхъ колчедановъ (сѣрнистое желѣзо) и наконецъ отъ совокупленія желѣзныхъ панцырей инфузорій galionella ferrugi-nea.—Не подлежитъ сомнѣнію лишь только фактъ, подтверждаемый многочисленными наблюденіями, что руды эти новѣйшаго образованія; въ нихъ очень часто попадаются оруденѣлыя частицы хвойныхъ деревъ нынѣ произрастающихъ породъ, щепки и уголь; эти вещества находятся отчасти, а иногда совершенно перешедшими въ руду; слѣдовательно, процессъ образованія озерныхъ и болотныхъ рудъ совершается и до нынѣ.

B., Къ *коренным желѣзным* рудамъ относятся:

a., образцы бураго и глинистаго желѣзняковъ, желѣзной охры, желѣзистаго песчаника, находимые въ каменноугольной почвѣ Вытегорскаго уѣзда.

b., Желѣзный блескъ, нерѣдко являющійся въ кварцевыхъ жилахъ, проходящихъ въ діоритѣ, какъ напримѣръ близь дер. Пергубы, а равно попадающійся жилами въ талько-хлоритовомъ сланцѣ (Койкарское мѣсторожденіе).

c., Магнитный желѣзнякъ, какъ минеральная рѣдкость, въ 2-хъ верстахъ къ С.-В. отъ дер. Койкары, а также близь погоста Янгозерскаго, въ Повѣнецкомъ уѣздѣ. Въ обоихъ мѣстахъ онъ составляетъ гнѣзда незначительной величины, залегающія въ діоритѣ.

d., Желѣзный купоросъ, находимый въ окрестностяхъ Кончезерскаго завода. Изъ исторіи заводовъ Олонецкаго края видно, что въ царствованіе Елизаветы Петровны, тутъ былъ построенъ въ 1751 году купоросный заводъ, сгорѣвшій въ 1776 и въ слѣдующемъ возобновленный, но лѣтъ чрезъ десять закрытый.

Изъ всѣхъ этихъ рудъ наибольшаго вниманія заслуживаютъ пласты бураго и глинистаго желѣзняковъ, залегающіе въ нижнемъ ярусѣ каменноугольной формаціи Вытегорскаго уѣзда и отчасти жильныя мѣсторожденія желѣзнаго блеска, близь дер. Койкары (Повѣнецкаго уѣзда) и деревни Колодъ-сельги (Олонецкаго уѣзда), о которыхъ скажемъ нѣсколько подробнѣе.

Мѣсторожденія Вытегорскаго уѣзда.

Въ началѣ краткаго очерка, упомянуто было, что на южныхъ берегахъ Онежскаго озера развиты Девонскіе и Каменноугольные пласты. Въ пос-

лѣднихъ, собственно горный известнякъ и заключаетъ мѣсторожденія желѣзныхъ рудъ, о существованіи которыхъ до 1849 года не было почти никакихъ свѣдѣній (1). Одно положительно знали, что въ Вытегорскомъ уѣздѣ съ давнихъ временъ производится добыча желѣзной охры для краски, (близь Назручья), но не подозрѣвали, что она вмѣстѣ съ бурымъ и глинистымъ желѣзняками, составляетъ рудный пластъ, занимающій значительную площадь.

Заявитель этой руды (по предварительному опредѣленію, богатство ея оказалось около 27%) купецъ Свиряковъ, въ 1844 году получилъ дозволеніе Горнаго Начальника на добычу и доставку въ Петрозаводскъ 15,000 пудовъ глинистаго желѣзняка.

Не имѣя достаточно свѣдѣній для опредѣленія качества руды, добылъ онъ вмѣстѣ съ глинистымъ желѣзнякомъ и заключающую его отвердѣлую желѣзистую глину,—такъ что среднее содержаніе привезенной руды не превышало 18%.

Бѣдность руды и неопредѣленныя показанія Свирякова не поколебали нисколько въ Горномъ Начальникѣ Олонецкихъ заводовъ Полковникѣ Бутеневѣ (нынѣ Генералъ-Маіорѣ) надежды о существованіи болѣе богатаго и благонадежнаго пріиска, почему онъ счелъ необходимымъ изслѣдовать эту мѣстность и командировать Поручика Иванова (нынѣ Капитана) для отысканія прочныхъ мѣсторожденій горныхъ желѣзныхъ рудъ.

Развѣдочными работами, Г. Ивановъ пришелъ къ заключенію:

1., что мѣсторожденія эти пластовыя и тянутся почти по всему пространству Андомской волости, Вытегорскаго уѣзда.

2., что наибольшаго вниманія заслуживаютъ 3 мѣстности: на рѣкѣ *Нозрегъ* въ 2-хъ верстахъ отъ деревни Кондрахино, или Лидины, близь деревни *Дорофьевой* и *Вороновскій боръ* или Кленовское мѣсторожденіе.

3., что руды, находимыя на описываемомъ пространствѣ, принадлежатъ къ разряду глинистаго, бураго и краснаго желѣзняковъ, а также желѣзистой охры, и

(*) Это подтверждается тѣмъ, по мнѣнію Генерала Гельмерсена, что ни въ геологическомъ описаніи Россіи Г. Мурчисона, ни въ сочиненіяхъ барона Мейендорфа не упоминается о этихъ мѣсторожденіяхъ.

4., что пласты этихъ рудъ, во всѣхъ пунктахъ, принадлежатъ Девонской почвѣ и слѣдовательно мѣсторожденія—коренныя, горныя.

При осмотрѣ ихъ, въ 1856 году, Генераломъ Гельмерсеномъ, оказались они заслуживающими вниманія и детальныхъ развѣдокъ, а вмѣстѣ съ тѣмъ принадлежащими Каменноугольной почвѣ, а не Девонской, ибо желѣзныя руды заключаютъ въ себѣ хорошо сохраненые остатки растеній, Sigullaria, коралловъ и энкринитовъ Каменноугольнаго періода.

Между всѣми мѣсторожденіями, наибольшее значеніе имѣетъ *Кленовское*–на Вороновскомъ бору. Мѣстность, гдѣ заключается пластъ бураго желѣзняка, представляетъ котловину или долину вымыва, въ 2-хъ верстахъ къ Ю.-В. отъ деревни Кленовой. Долина эта имѣетъ ширины и длины отъ 10—15 верстъ; возвышенія ее окружающія состоятъ изъ горнаго известняка, дно же покрыто разрушеннымъ пластомъ бураго и песчанистаго желѣзняковъ, залегающихъ почти на дневной поверхности. Толщина рудянаго пласта достигаетъ до $2^1/_2$ аршинъ.

О важности этого мѣсторожденія, Генералъ Гельмерсенъ въ отчетѣ поданномъ Г. Министру Финансовъ говоритъ: «*чрезвычайная легкость добычи, значительное протяженіе и толщина руднаго слоя (отъ $^1/_4$ арш. до 1 саж.) придаютъ Кленовскому мѣсторожденію весьма большое значеніе.*»

Идеальный разрѣзъ этой мѣстности показываетъ, что дер. Кленова стоитъ на вершинѣ нагорной равнины, крутой склонъ которой представляетъ естественное обнаженіе пластовъ въ слѣдующемъ порядкѣ:

a, горный извѣстнякъ,
b, рыхлый песчаникъ,
c, пластъ бураго желѣзняка,
d, красный песчаникъ.

Здѣсь протекаетъ ручей (въ пластѣ краснаго песчаника); противоположный берегъ называется Вороній боръ, на которомъ пластъ бураго желѣзняка покрытъ наносомъ.

Песчаники и пластъ желѣзныхъ рудъ описываемаго мѣсторожденія покрыты горько-земистымъ извѣстнякомъ, заключающимъ въ себѣ коралы:

Calamopora radians, Lithostrotion floriformis и проч. и потому принадлежащимъ къ верхнему ярусу формаціи горнаго известняка.

Г. Ивановъ предполагалъ, что Кленовское мѣсторожденіе случайное, не коренное, а происшедшее отъ разрушенія пластовъ бураго желѣзняка, принадлежащихъ каменоугольной почвѣ.

Изслѣдованія, произведенныя г. Гельмерсеномъ, убѣдили, что пластъ желѣзной руды въ $^1/_4$ арш. толщиною, еще *находится на мѣстѣ*, а найденные отпечатки растеній каменоугольнаго періода и коралла Lithostrotion floriformis окончательно опровергли гипотезу, созданную Штабъ-Капитаномъ Ивановымъ.

Мѣсторожденіе *Нозрегское* (болѣе другихъ развѣданное еще въ 1849 г.) представляетъ горизонтальный пластъ охристо-бураго желѣзняка, залегающій въ разныхъ песчаникахъ и глинахъ каменоугольной формаціи на 4 саженяхъ отъ дневной поверхнотти. Толщина пласта отъ $^1/_4$ до $^1/_2$ аршина.

Изъ разрѣза этаго мѣсторожденія видно, что напластованіе породъ слѣдующее:

a,—горный известнякъ.
b,—песокъ и глины.
c,—желѣзная руда, содержаніемъ до 38%.
d,—песокъ, глина и слои желѣзной руды.
e,—огнепостоянная глина.
f,—песчаникъ и глина.

Г. Гельмерсенъ, въ своемъ отчетѣ, касательно его благонадежности говоритъ: «*хотя толщина пласта незначительна, но такъ какъ онъ залегаетъ на глубинѣ только нѣсколькихъ саженъ отъ земной поверхности, какъ сопровождается совершенно мягкими рыхлыми породами и какъ весьма легко и удобно его разработывать посредствомъ штольнъ, проведенныхъ отъ крутаго высока-*

го берега Нозреги во внутрь материка, то разработка его не должна обойтись очень дорого. Если принять изслѣдованное г. Ивановымъ пространство только въ $^1/_2$ *кв. версты или 125,000 кв. саж., среднюю толщину руднаго пласта только въ 1 футъ и вѣсъ 1 кубическаго фута руды въ* $1^1/_2$ *пуда, то въ Лидинскомъ мѣсторожденіи можно полагать до 8 милліоновъ пудовъ руды.*

Ямское мѣсторожденіе находится близъ дер Дорофѣевой, на правомъ берегу р. Андомы, и представляетъ пластъ краснаго плотнаго желѣзняка, лежащаго подъ желтой охрой; ниже краснаго—слой бураго желѣзняка. Всѣ эти пласты въ совокупности толщиною до $^1/_2$ аршина и залегаютъ на большой глубинѣ отъ поверхности земли. Рудяной пластъ, покоясь на черной глинѣ, относится къ нижнему ярусу горнаго известняка.

Въ заключеніе о Вытегорскихъ желѣзныхъ мѣсторожденіяхъ можно сказать, что хотя съ точностію не опредѣлены: ни ихъ прочность, ни богатство, ни цѣна за добычу руды, во всякомъ случаѣ они будутъ причиною развитія въ большомъ масштабѣ чугунно—литейнаго производства въ Олонецкомъ краѣ Это тѣмъ болѣе вѣроятно, что озерные рудники уже истощены полуторо—вѣковою разработкою и что такое счастливое сочетаніе руды, известняка и глины—какъ флюса, воды—какъ дѣйствующей силы, лѣса—какъ необходимаго матеріала для дѣйствія заводовъ и, наконецъ, удобство способовъ доставки металла къ мѣстамъ потребленія, можно найти лишь только въ Англіи, по дешевизнѣ своего чугуна, составляющей монополію на всѣхъ рынкахъ Европы.

Койкарское мѣсторожденіе желѣзнаго блеска находится по лѣвую сторону рѣки Суны, въ Повѣнецкомъ уѣздѣ, въ 90 верстахъ отъ г. Петрозаводска и въ 45 отъ Кончезерскаго завода. Одинъ изъ пластовъ талько—хлоритоваго сланца проникнутъ рудою, а потому мѣсторожденіе по виду-пластовое. Простираніе его подъ 1 часомъ отъ Юго—запада на Сѣверо-востокъ, при паденіи вертикальномъ. Желѣзный блескъ мѣстами пронизываетъ породу въ видѣ мелкихъ листочковъ, расположенныхъ пара—

лельно слоеватости, отчего порода переходитъ мѣстами въ желѣзный сланецъ. Толщина рудоноснаго пласта отъ 1—1½ аршинъ Изъ этаго мѣсторожденія добыто въ 1855 году около 3½ тысячь пудовъ. По мнѣнію г. Гельмерсена, оно должно быть болѣе подробно развѣдано.

Колодъ-сельскій пріискъ (Олонецкаго уѣзда) представляетъ жилы желѣзнаго блеска, прорѣзывающія кристаллическіе сланцы, находится въ 90 или въ 100 верстахъ къ Юго-западу отъ Петрозаводска. Въ 1845 году оно было разведано горною партіею подъ руководствомъ Штабъ-Капитана Комарова и Поручика Егорова, по заключенію которыхъ оно оказалось не благонадежнымъ.

Существованіе мѣдныхъ разработокъ и рудниковъ, нынѣ затопленыхъ, достаточно свидѣтельствуетъ о нахожденіи *мѣдныхъ рудъ* въ предѣлахъ Олонецкой Губерніи.

Не говоря уже о Вороновскомъ мѣдномъ рудникѣ, лежащемъ въ 3-хъ верстахъ къ Сѣверо-западу отъ деревни Пергубы, о Святаволоцкомъ на одномъ изъ острововъ озера Паль-озера, о мѣдныхъ пріискахъ близъ Кончезерскаго завода и др., мѣдный колчеданъ (сѣрнистая мѣдь) бываетъ почти всегдашнимъ спутникомъ діоритовъ, хлоритовыхъ сланцевъ и отчасти глинистыхъ, столь распространенныхъ на описываемой площади. Примѣромъ перваго случая можетъ служить Ольхинъ островъ, около западнаго берега Сундозера, который весь состоитъ изъ діорита темносѣраго цвѣта, мѣстами съ мѣднымъ и сѣрнымъ колчеданами; втораго же гористая мѣстность Карельской-Масельги, близъ озера Сегозера, состоящая изъ крутопадающихъ пластовъ хлоритоваго сланца, мѣстами прорѣзаннаго кварцевыми жилками и исполненнаго мѣднымъ колчеданомъ.

Кромѣ сказаннаго, въ Заонежьѣ (Петрозаводскаго уѣзда), извѣстно нѣсколько выработокъ, нынѣ затопленныхъ водою.

Бѣдность содержанія мѣдныхъ рудъ была одною изъ главныхъ причинъ прекращенія ихъ разработки. Подобныя рудники находятся во многихъ

мѣстахъ, какъ на пр. въ 5 верстахъ къ Юго-западу отъ Фоймогубскаго погоста на западномъ берегу озера Гижезера. Породы, въ которыхъ заключается руда-глинистый сланецъ и на немъ діоритъ.

Въ полуверстѣ отъ южнаго конца Ковшезера, у подошвы отвѣсной горы (состоящей изъ глинистаго сланца и на немъ діорита), извѣстна разработка, называемая мѣдной ямой. Глубина шахты, наполненной въ настоящее время водой, по словамъ мѣстныхъ жителей, около 40 саженъ, а по измѣреніямъ, сдѣланнымъ въ 1857 году, до 23 саж. По разсказамъ старожиловъ, въ концѣ прошедшаго столѣтія, хотѣли возобновить эту выработку. Съ этой цѣлью пріѣзжалъ какой-то иностранецъ, который осушилъ шахту до нѣкоторой глубины и, спускаясь въ рудникъ по старымъ сгнившимъ крѣпямъ, погибъ вмѣстѣ съ работниками.

Изъ всѣхъ поименованныхъ мѣстностей, заслуживаютъ вниманіе рудники: Святнаволоцкій и особенно Вороновскій.

Въ первомъ, судя по величинѣ отваловъ, надобно полагать, что добыча мѣдныхъ рудъ производилась въ значительномъ размѣрѣ. Такъ какъ рудоносная жила проходитъ по трещиноватому діориту, образующему низменный узкій полуостровъ, то притокъ воды изъ Пальозера затопилъ рудникъ, вслѣдствіе чего разработка прекращена.

Вороновъ боръ представляетъ перемежаемость пластовъ хлоритоваго сланца и кварцеваго песчаника. Одинъ изъ пластовъ послѣдней породы проникнутъ мѣдными рудами въ значительномъ содержаніи.

Мѣсторожденіе это было разрабатываемо во второй половинѣ 18 столѣтія и оставлено, кажется, по развѣдкѣ, сдѣланной Графомъ Гаршемъ.

Изъ документовъ, хранящихся въ архивѣ Олонецкаго Горнаго Правленія, виденъ взглядъ и приговоръ, произнесенный этимъ ученымъ надъ Вороновскимъ мѣсторожденіемъ.—Онъ говоритъ: «что мѣсторожденіе представляетъ пластъ сѣровато-бѣлаго кварца, проникнутаго мѣдною зеленью, синью и мѣднымъ колчеданомъ, почва и кровля котораго состоитъ изъ

траппа зеленаго цвѣта. Простираніе пласта отъ Сѣвера къ Югу, при паденіи на Востокъ подъ угломъ 80°. Въ заключеніе, онъ прибавляетъ, что Вороновскій пр'искъ долженъ быть оставленъ по неблагонадежности и что ему слѣдуетъ поставить памятникъ.»

При обзорѣ этаго рудника, Генералъ–Маіоромъ Гельмерсеномъ, въ лѣто 1858 года, открылся ошибочный взглядъ Графа Гарша, а вмѣстѣ съ тѣмъ опредѣлено съ точностію належаніе горныхъ породъ, составляющихъ эту возвышенную мѣстность, постепенно опускающуюся къ Онежскому озеру.

Огромныя кучи отваловъ, показанія Графа Гарша о богатствѣ (1) рудоноснаго пласта и несообразность его опредѣленій въ отношеніи паденія пластовъ обратили вниманіе Г. Гельмерсена на это мѣсторождѳніе.

Расчистивъ обнаженіе въ одномъ изъ старыхъ разносовъ, онъ окончательно убѣдился:

1., что Вороновскій пріискъ состоитъ изъ перемежающихся пластовъ хлоритоваго сланца и песчаника, на основаніи чего и составленъ идеальный разрѣзъ его вкрестъ простиранію, показывающій, что эти породы напластованы въ слѣдующемъ порядкѣ:

a.,—кварцеватый хлоритовый сланецъ.
b.,—кварцевый песчаникъ.
c.,—весьма мощный пластъ хлоритоваго сланца.
d.,—рудосодержащій песчаникъ.
e.,—хлоритовый сланецъ.–

2., Паденіе пласта на Востокъ подъ угломъ $18\frac{1}{2}^{0}$, а не 80°, какъ говоритъ Гаршъ, и

---

(1) Содержаніе мѣди, по словамъ Гарша, весьма значительное, въ 5 фунтахъ промывной муки, собственно мѣднаго колчедана заключаются отъ $\frac{1}{2}$–1 фунта или среднимъ числомъ богатство будетъ $15\frac{0}{0}$.

3., что развѣдочныя шахты были ведены по простиранію, а не по паденію, почему мѣстность эта составляетъ еще загадку въ отношеніи своей благонадежности.

Въ пользу существованія мѣдныхъ мѣсторожденій, и можетъ быть, богатыхъ, весьма много говорятъ найденные, въ окрестностяхъ с. Лижмы, валуны чистой мѣдной зелени вмѣстѣ съ блеклою мѣдною рудою, мѣднымъ блескомъ–вѣсомъ до 2-хъ и болѣе пудовъ.

На сѣверномъ концѣ озера Выгозера, на границѣ Олонецкой Губерніи съ Архангельскою, еще въ началѣ второй половины прошлаго столѣтія существовалъ мѣдно–золото–содержащій Воицкій рудникъ. Первоначальное открытіе его сдѣлано въ 1732 году однимъ изъ жителей дер Надвоицкой (Архангельской губерніи). До 1742 года въ немъ не было ни какой разработки, а съ сего времени по 1745 годъ добывались однѣ мѣдныя руды и въ концѣ того же года началось полученіе золота. Горныя породы, составляющія возвышенный полуостровъ—кремнистый и тальковый сланцы, прорѣзанные кварцевыми жилами.

Простираніе рудоносной жилы отъ Востока на Западъ, при паденіи подъ угломъ 60° на Сѣверъ. Изъ металловъ она заключаетъ желѣзо, мѣдь и золото; первое–въ видѣ бурой желѣзной охры, выполняющей пустоты въ кварцѣ, вторая–является мѣднымъ колчеданомъ, блеклой и кирпичной мѣдной рудою и наконецъ золото блестками, разсѣянными по всей жильной породѣ. Пески, наполняющіе окрестные лога, оказались также золото–содержащими. По пробамъ, при развѣдкѣ произведеннымъ, въ 100 пудахъ песка заключается до 2-хъ долей золота.

Изъ этаго краткаго описанія видно, что въ Олонецкой губерніи главнымъ двигателемъ горной промышленности были желѣзныя руды, распространенныя почти по всей площади горнаго округа; мѣдь же и золото, какъ металлы, находимые въ странѣ, занимающейся желѣзнымъ производствомъ, періодически обращали на себя вниманіе. Поверхностныя развѣд–

ки, всегда кончавшіяся неблагопріятными результатами, сдѣлали мѣсторожденія ихъ ничтожными, незамѣтными.

Впрочемъ, болѣе продолжительныя изслѣдованія, можетъ быть, приведутъ къ другому понятію и новому взгляду на богатство вышеупомянутыхъ мѣдныхъ пріисковъ.

Минераллы, находимые преимущественно въ западной части округа, т. е. Петрозаводскомъ и Повѣнецкомъ уѣздахъ, слѣдующіе: азбестъ, известковый шпатъ, тяжелый шпатъ или сѣрнокислый баритъ, горный хрусталь, аметисты, яшмы различныхъ цвѣтовъ, минераллы семейства эпидотовъ и сѣрный колчеданъ.

Азбестъ весьма часто попадается прожилками въ діоритѣ на одномъ изъ сосѣдственныхъ острововъ Лычноостровскаго погоста (на озерѣ Сандалѣ), на Оленьихъ островахъ (Онежскаго озера) и проч.

Известковый шпатъ, имѣя видъ правильныхъ кристалловъ (ромбоэдровъ) или друзъ, встрѣчается: въ известнякѣ близь Тудозерскаго погоста (въ Вытегорскомъ уѣздѣ), жилами прорѣзывающими діоритъ, по дорогѣ отъ дер. Космозера къ дер. Великой губѣ, въ 3-хъ верстахъ отъ послѣдней; въ зальбандахъ жилъ азбеста на островѣ озера Сандала, въ Ботвинской ямѣ (въ 1-й верстѣ отъ Толвуи), вмѣстѣ съ горькимъ шпатомъ и талькомъ.

Лучистый камень почти всегда является тамъ, гдѣ имѣютъ большое развитіе діориты. Примѣромъ хорошаго скопленія роговой обманки могутъ служить гнѣзда, заключающіяся въ діоритѣ, близъ дер. Койкары, на берегу рѣки Суны.

Тяжелый шпатъ, также какъ и известковый—весьма часто составляетъ зальбанды жилъ кварца, азбеста и другихъ.

Горные хрусталі и аметисты, имѣющіе видъ шестиугольныхъ заостренныхъ призмъ, не рѣдко бываютъ находимы на Волкоостровѣ, недалеко отъ Кижскаго погоста, въ валунахъ разныхъ породъ. Кристаллы аме-

тистовъ очень часто бываютъ пересѣчены внутри иглами хлорита, что придаетъ имъ особенную наружность по ошлифовкѣ. Волкоостровскіе аметисты иначе называются фуллонитами—названіе, данное имъ Парижской Академіей Наукъ въ честь Оберъ-Бергауптмана Александра Андреевича Фуллона, бывшаго Начальникомъ Олонецкихъ заводовъ.

Яшма, находимая въ Олонецкой губерніи—не что иное, какъ сильно метаморфизированная глина. Лучше всего подобное измѣненіе можно видѣть на одномъ изъ Суйсарскихъ острововъ, въ 15 верстахъ къ Сѣверу отъ дер. Ялгубы, гдѣ глина дѣйствіемъ діорита превращена въ ленточную яшму (зеленаго и краснаго цвѣтовъ); діоритъ же получилъ столь мелкозернистое сложеніе, что можетъ быть названъ афанитомъ. На Востокъ отъ деревни Ерши (на озерѣ Сандалѣ), близъ деревни Кавгоры, въ большомъ развитіи яшмовидный глинистый сланецъ темнобураго цвѣта.

Минераллы, составляющіе семейство *эпидотовъ*, бываютъ спутниками хлоритовыхъ сланцевъ и потому попадаются тамъ, гдѣ эта порода имѣетъ развитіе.

Сѣрный колчеданъ или сѣрнистое желѣзо почти повсюду сопровождаетъ какъ діориты, такъ и глинистые сланцы Олонецкихъ горъ. Весьма замѣчательное скопленіе кристалловъ сѣрнаго колчедана (кубъ, октаэдръ и другія формы правильной системы) бываетъ на плоскостяхъ наслоенія глинистыхъ сланцевъ, какъ напримѣръ въ окрестностяхъ деревень Толвуи и Кузаранды.

Описавъ Горный Округъ въ отношеніи минеральнаго богатства, перейдемъ къ разбору геогностическаго строенія почвы его.

Изъ предъидущаго уже извѣстно, что восточная часть Округа состоитъ изъ осадочныхъ породъ Каменоугольной и Девонской почвъ. Формація горнаго известняка описана при обзорѣ желѣзныхъ коренныхъ рудъ, а теперь остается сказать о известнякѣ и глинѣ каменноугольнаго возраста, составляющихъ особый промыселъ жителей Вытегорскаго уѣзда.

Первый служитъ матеріаломъ для полученія мѣла и извести, а вторая извѣстна своею огнеупорностью; добываются въ значительныхъ количествахъ не только для завода, но и на продажу въ Петербургъ.

Известняки деревень: Кленова, Тудозера и Саржи, принадлежащіе горно-известковой формаціи, отличаются отъ метаморфическихъ: Виданского, Тивдійскаго и др., находящихся въ западной части округа, незначительнымъ содержаніемъ кремнезема (только $^1/_2$ °). Это дѣлаетъ ихъ весьма пригодными для плавки рудъ кремнеземистыхъ (трудноплавкихъ), потому что известнякъ изъ Виданы самъ по себѣ заключаетъ до 20° кремнезема.

Окаменѣлости, доказывающія ихъ древность, слѣдующія: Spirifer Mosquensis, Productus semireticulatus, Productus striatus и Bellerophon(въ Лѣпой горѣ); Lithostrotion floriformis и Calamopora radians, въ известнякѣ Тудозерскомъ.

Добыча огнепостоянной глины производится въ Патр вой горѣ, въ 10 верстахъ отъ г. Вытегры, въ мѣстности, лежащей на Югъ отъ устья рѣки Андомы, безъ всякаго надзора, правила и непремѣнно зимою, для избѣжанія крѣпей. Глубина, на которой залегаетъ глина, бываетъ значительна, какъ напр. близь Андомы отъ 9–12 саженъ. Содержа въ себѣ тногда отпечатки растеній, она ни въ какомъ случаѣ не должна заключать зеренъ краснаго желѣзняка, потому что съ увеличеніемъ послѣднихъ уничтожается ея свойство противустоять дѣйствію огня.

Обнаженіе пластовъ Девонской почвы лучше всего можно наблюдать въ Андомской горѣ (Вытегорскаго уѣзда), на лѣвомъ берегу рѣки Свири (Лодейнопольскаго уѣзда), въ 3 верстахъ ниже дер. Гакъ-ручей и близь Пидемскаго погоста (Олонецкаго уѣзда).

Пласты Андомской горы состоятъ изъ довольно плотнаго песчаника, заключающаго окаменѣлости не существующихъ нынѣ рыбъ, принадлежащихъ къ родамъ: Holoptichus, Asterolepis, Botriolepis и др. Къ несчастью, полныхъ отпечатковъ до сихъ поръ не найдено.

Во второмъ обнаженіи (Лодейнопольскомъ) ясно усматривается наплас-тованіе плотныхъ и рыхлыхъ песчаниковъ различныхъ цвѣтовъ, иногда слюдистыхъ, но не содержащихъ остатковъ окаменѣлостей. Въ Пидмѣ-же, подъ огромными наносными песками, являются Девонскія лѣпныя глины краснаго, синяго и др. цвѣтовъ, безъ органическихъ остатковъ.

Первенствующими или господствующими породами, въ западной части Олонецкаго округа, можно считать песчаникъ и діоритъ: первый, по свое-му развитію, а второй, какъ главный участникъ всѣхъ геологическихъ переворотовъ, постигшихъ нашъ край въ разныя времена.

Метаморфизирующею породою, безъ сомнѣнія, должно считать діоритъ, который, изливаясь изъ нѣдръ земли, большими или меньшими массами, дѣлалъ измѣненія въ составѣ и сложеніи породъ, до него существующихъ, а вмѣстѣ съ тѣмъ придавалъ орографическое очертаніе мѣстности.

Доказательствомъ, что діоритъ-новѣйшаго противу другихъ породъ о-бразованія, можетъ служить обстоятельство, что онъ всегда покоится не-посредственно на послѣднихъ.

Хотя и очевидно, что діориты или вообще траппы выступили на по-верхность земли по трещинамъ породъ нынѣ подъ ними лежащихъ, но нигдѣ до сихъ поръ не удалось найти соприкосновеніе измѣненныхъ пласт-товъ и излившихся массъ. Если принять, что кварцевый песчаникъ, со-ставляющій югозападный берегъ Онежскаго озера, представляетъ собою измѣненные пласты Девонской формаціи, если доломитъ (горькоземистый известнякъ), образующій Бѣлую гору, есть слѣдствіе измѣненія огненныхъ породъ на пласты известняковъ, то сила метаморфизаціи въ обоихъ слу-чаяхъ принадлежитъ діориту.

Песчаникъ, обнажаясь по всему юго-западному берегу Онежскаго о-зера, отъ г. Петрозаводска до села Вознесенскаго, является также въ нѣкоторыхъ отдаленныхъ къ западу мѣстностяхъ: въ д. Лососинской, близъ погостовъ Ладвинскаго и Остречинскаго, по правому берегу р. Свири,

ниже устья рѣчки Ивины,-занимаетъ приблизительно площадь до 5000 кв. верстъ. На всемъ этомъ пространствѣ онъ имѣетъ различный цвѣтъ, сложеніе, неодинаковую толщину пластовъ, съ удивительнымъ постоянствомъ сохраняетъ паденіе на Юго-западъ подъ угломъ отъ 4°, 5° до 20° и болѣе, и если мѣстами скрывается подъ наносами, то всегда лежитъ на незначительной глубинѣ, доказательствомъ чего могутъ служить обломки его совершенно угловатой формы.

По дорогѣ отъ г. Петрозаводска къ Вознесенской пристани, взору путника мѣстами представляются довольно крутыя возвышенности, которыя, состоя изъ діорита, имѣютъ основаніемъ своимъ кварцеватый глинистый сланецъ и песчаникъ. Подобное налеганіе траппа въ высшей степени поучительно.

Діоритъ на мѣстахъ соприкосновенія имѣетъ мелкозернистое, плотное сложеніе и переходитъ въ *афанит*; по мѣрѣ удаленія, онъ мало по малу принимаетъ кристаллическое строеніе, свойственное *діориту*, а близъ вершины горы онъ дѣлается совершеннымъ *діоритовымъ порфиромъ*. Съ другой стороны глинистый сланецъ превращается кремнистымъ и дѣлается блѣднѣе цвѣтомъ.

Подобное явленіе кристаллизаціи, замѣченное во всѣхъ мѣстахъ, гдѣ діоритовыя толщи покоятся на метаморфическихъ породахъ, объясняется измѣненіемъ металла въ сложеніи, при остываніи его въ формахъ.

Примѣромъ сказаннаго налеганія могутъ служить: Желѣзная гора близъ деревни Педа-сельги, Гужозерская въ 8 верстахъ къ Сѣверо-западу отъ деревни Шонши, Рыборѣцкая (между деревнями Шолтозеромъ и Рыбъ рѣкой) и Другорѣцкая въ 4 верстахъ отъ д. Рыбъ-рѣки.

По мѣстонахожденію, по употребленію, по трудности обтески, песчаникъ получилъ различныя названія. Такъ крестьяне называютъ его *порфиромъ*, безъ всякаго научнаго основанія, а лишь по вязкости и крѣпости кварцеваго песчаника, препятствующими обтескѣ; между тѣмъ наз-

ваніе это удержалось и въ промышленности; *горновымъ камнемъ*— вслѣдствіе своей огнеупорности, употребляемымъ для лещадей и футеровки доменныхъ печей. По мѣстонахожденію, песчанникъ подраздѣляется на 1, Каменноборскій, 2, Пухтинскій, 3, Брусенскій и 4, Шокшинскій. Во всѣхъ этихъ мѣстахъ онъ сохраняетъ главный свой характеръ: твердъ, мелкозернистъ и кварцеватъ, т. е. связующее вещество всегда состоитъ изъ кварца; отчего его крѣпость и сопротивленіе дѣйствію огня. Органическихъ же остатковъ нигдѣ въ немъ не найдено.

1, *Каменноборская* ломка находится въ 1 верстѣ на Юго-востокъ отъ Петрозаводска. Въ ней залегаетъ толстыми пластами твердый, кварцевый песчаникъ, который прежде употреблялся для печей Александровскаго пушечнаго завода Добыча его прекращена по причинѣ плавкости въ сильномъ жару, что происходитъ отъ содержанія мелкихъ, едва замѣтныхъ зеренъ полеваго шпата.

2. *Пухтинская* каменноломня, близь рѣки Пухты, въ окрестностяхъ деревни Педасельги, въ 34 верстахъ отъ г. Петрозаводска, въ прежнее время также снабжала заводъ огнепостоянными кусками песчаника, которые нынѣ добываются изъ Шокшенской ломки. Цвѣтъ песчаника бѣловато-сѣрый или блѣдно-розовый.

3. *Брусненская*, на островѣ того же названія, въ 60 верстахъ отъ губернскаго города. Наружный видъ и качество камня совершенно отличны отъ Шокшенскаго. Цвѣтъ песчаника бѣловатый и блѣдно-зеленый. Пласты его опускаются въ воду и весьма легко отдѣляются. Употребляется на лещадки, ступени большой величины, точила и т. п. Изъ него въ Казанскомъ Соборѣ сдѣланы ступени и возвышенность у олтаря.

4. *Шокшенская*, близь дер. Шокши, на берегу небольшой губы, въ 60 верстахъ отъ Петрозаводска. Ломка эта имѣетъ два мѣсторожденія камня: одно доставляетъ песчаникъ штуками до 9 аршинъ длиною, другое-же тонкія плиты, годныя для столовыхъ досокъ.

Добываемый въ Шокшенской ломкѣ, песчаникъ вообще хорошихъ

свойствъ и употребляется для ступеней, фундаментовъ и лещадей доменныхъ печей Александровскаго завода. Камень этотъ ломался въ большомъ количествѣ для Исакіевскаго собора, изъ него же сдѣланъ саркофагъ Наполеону 1-му въ Парижѣ. Сооруженный нынѣ, по проекту Г. Монферана, памятникъ Императору Николаю 1-му частью состоитъ изъ песчаника, доставленнаго съ этой ломки, которая въ отношеніи добычи, нагрузки и доставки камня въ Петербургъ имѣетъ чрезвычайно выгодную мѣстность.

Кромѣ описанной площади, песчаникъ встрѣчается небольшими обнаженіями: въ Вытегорскомъ уѣздѣ, на берегу Онежскаго канала, у ручья Пугинжа, въ $4^1/_2$ верстахъ отъ Вознесенья по дорогѣ въ Ошту, недалеко отъ дер. Суложъ-горы, по Петербургскому тракту, и на правомъ берегу рѣчки Тамицы, близь дер. Шуи.

Поднимаясь на Сѣверъ отъ г. Петрозаводска, является онъ на берегу Укшозера, противъ дер. Красковой, отчасти въ видѣ кварцита, а иногда представляетъ кварцевую брекчію съ обломками роговика.

Въ Повѣнецкомъ уѣздѣ, песчаникъ, большею частію, перемежается съ пластами хлоритоваго сланца, содержитъ въ себѣ нерѣдко тальк и постепенно переходитъ въ тальковый сланецъ. Наибольшее развитіе имѣетъ близь деревни Масельги-Карельской, а именно на Сѣверо-востокъ отъ нея образуетъ возвышенность, извѣстную подъ названіемъ Березовой горы. Паденіе пластовъ здѣсь самое незначительное, не болѣе 6°. Около деревни Евгоры опять является песчаникъ бѣлаго цвѣта, крупнозернистаго сложенія, имѣетъ простираніе N W. 9 часовъ, паденіе N 0. 3 часа, подъ угломъ въ 25° и можетъ быть годенъ для горновъ доменныхъ печей.

Недалеко отъ Палансkаго, по дорогѣ въ Селецкой погостъ, обнажается тотъ же песчаникъ съ паденіемъ къ SO. 7 часовъ, подъ угломъ въ 35°. На пятой верстѣ кварцевый песчаникъ переходитъ въ тальковый сланецъ; онъ образуетъ далеко тянущійся, но не высокій кряжъ;

здѣсь чрезвычайно явственно напластованіе: песчаникъ дѣлится на толстые слои и мѣстами, гдѣ въ немъ мало тальку, представляетъ прекрасный горновый камень. Въ разстояніи 3 верстъ отъ Янгозерскаго погоста, описываемая порода встрѣчается при тѣхъ же условіяхъ, какъ и въ окрестностяхъ Паданы и др., т. е. перемежается съ хлоритовымъ сланцемъ.

Амфиболитовыя породы. Въ видѣ діабаза, афанита, діорита и гиперстенита—столь распространенныя въ Олонецкой губерніи, а преимущественно въ Петрозаводскомъ уѣздѣ, представляютъ возвышенности, которыя иногда тянутся непрерывно до 2 и 3-хъ верстъ и лежатъ выше уровня воды Онежскаго озера до 500 футовъ.

Очертаніе и наружный видъ всѣхъ возвышенностей болѣе или менѣе одинаковъ: сглаженная, почти отполированная поверхность, элиптическая сплюснутая форма кр кей и мѣстами правильная тр щиноватость или концентрическое сло кен е—главные признаки, опредѣляющіе наглядно діоритовую формацію нашей губерніи.

Границею амфиболитовыхъ породъ на Востокѣ горнаго округа должно считать лѣвый берегъ рѣки Свири, мѣсто, гдѣ она дѣлаетъ крутой поворотъ противъ устья рѣчки Ивины.

Такой изгибъ рѣки Свири непремѣнно долженъ быть связанъ съ геологической причиной, и дѣйствительно, при осмотрѣ обнаженія береговъ, порода, его составляющая, діабазъ (*) или шперстенитъ. Эта же самая порода, имѣя крупнокристаллическое, порфировидное сложеніе, является отдѣльнымъ холмомъ, покоящимся на песчаникѣ къ Югу отъ Остречинскаго погоста и близъ села Вознесенскаго.

Діоритъ, находимый въ такомъ обиліи въ Заонежскомъ краѣ и вообще на западномъ берегу Онежскаго озера, какъ по своему внутреннему составу, такъ и по наружному виду, чрезвычайно разнообразенъ: иногда

(*) Діабазъ состоитъ изъ двухъ минераловъ пироксена (зеленая роговая обманка) и лабрадора.

въ отдѣльномъ кряжѣ онъ имѣетъ различное сложеніе и цвѣтъ. Отъ крупнокристаллическаго *шперстенитъ* переходитъ до плотнаго мелкозернистаго сложенія *(афанитъ)*, имѣя темносѣрый, зеленый или зеленобурый цвѣтъ.

Нѣкоторымъ діоритамъ Олонецкой губерніи весьма свойственна дѣлимость на правильныя тонкія плиты, отъ чего онъ употребляется на фундаменты и можетъ быть діоритовымъ сланцемъ.

Встрѣчаясь отдѣльными горами на пути отъ Вознесенья къ Петрозаводску (описаны при песчаникѣ), на Сѣверъ отъ послѣднаго, онъ занимаетъ огромную площадь, мѣстами прерываемую наносами, глинистыми сланцами и известняками.

Являсь обнаженнымъ до и за деревней Шуей, по дорогѣ къ деревнѣ Коссалмѣ и далѣе, онъ является на западномъ берегу Пертозера, противъ деревни Викшицы, въ горѣ, извѣстной подъ названіемъ Орелъ, на Боярскомъ мысу въ $1^1/_2$ верстахъ къ Юго-востоку отъ Кончезерскаго завода, а въ 4-хъ верстахъ къ Западу отъ него составляетъ отвѣсную, живописную гору Рогожу, высотою до 15 саженъ. Подошва ея покрыта отторженцами, имѣющими форму четырехъ-сторонних призмъ, длиною 2 и 5 саженъ, упавшими отъ разрушительнаго дѣйствія атмосферныхъ перемѣнъ.

Къ Сѣверу отъ завода, діоритъ составляетъ крутые берега рѣки Суны у самаго водопада Кивача; восточный берегъ Сундозера близъ Красной рѣчки и гористую мѣстность деревни Койкары, на Сунѣ.

На пространствѣ между озеромъ Сандаломъ и Пальозеромъ подымаются діоритовыя кряжи, изъ которыхъ состоитъ и западный берегъ Пальозера.

Недалеко отъ Святнаволоцкаго погоста замѣчательна по своей красотѣ Шита-гора, представляющая совершенно отвѣсную стѣну, въ 10 саженъ высотою, опускающуюся въ воду Шитта-ламы. Наконецъ діоритъ

составляетъ какъ бы окраину известковаго Тивдійскаго бассейна, образуя возвышенности вокругъ него. На восточномъ берегу озера Сандала онъ нерѣдко покоится на пластахъ глинистаго сланца. Далѣе на Юго-востокъ, діоритъ является около Лижмы, а отсюда по всей дорогѣ къ Кондопогѣ и здѣсь хорошо обнажается въ горѣ, называемой Гида-щель. Въ недальномъ разстояніи къ Сѣверу отъ Лижмы, на пути въ Кяппесельгу, представляется высокая скала, состоящая изъ темносѣраго мелкокристаллическаго діорита, распадающагося на довольно правильныя отдѣльности. Простираніе его здѣсь N N. 10 часовъ.

Отъ Кяппесельги до Пергубы встрѣчается все таже порода, переходя мѣстами въ делеритъ (авгитовая порода). Подобный же составъ и наружный видъ имѣетъ дорога отъ деревни Пергубы до Лумбуши, съ тою разницею, что тутъ цвѣтъ діорита свѣтлозеленый.

На Востокъ отъ Повѣнецкаго тракта, въ такъ называемомъ Заонежскомъ краѣ, преимущественно развиты роговообманковыя породы съ подчиненными глинистыми сланцами. Лучшія обнаженія діорита можно видѣть въ берегахъ Путкозера, близь Фоймогубскаго погоста, гдѣ онъ весьма плотенъ и не трещиноватъ. Это служитъ причиною, что озера, покрывающія эту мѣстность, расположены терассами. Подобная же картина представляется путешественнику на Востокъ отъ деревни Ерши, на озерѣ Сандалѣ.

Къ числу амфиболитовыхъ породъ должно отнести и саломенскую брекчію, находящуюся въ 7 верстахъ къ Сѣверо-западу отъ г. Петрозаводска и представляющую конгламератъ діоритовой формаціи. Названіе «саломенскій камень» порода эта получила отъ слова *саломе*, означающаго по корельски: проливъ.

Саломенскій конгломератъ въ прошломъ столѣтіи ломался въ довольно большомъ количествѣ, но по твердости и неудобности его къ полировкѣ, старыя каменоломни оставлены. Въ послѣднее время изъ него дѣлались внутреннія украшенія для Исакіевскаго собора.

Порода эта, постепенно переходя въ діоритъ, наибольшее развитіе имѣетъ на всемъ полуостровѣ между Саломенскою пристанью и Ялгубскимъ погостомъ; является опять на Суйсарскихъ островахъ. Къ Сѣверо-западу отъ пустыни, брекчія хорошо обнажается на восточномъ берегу Укшозера, гдѣ на ней покоится кварцевый песчаникъ; на западномъ берегу Кончезера близъ мызы Царевичи и на берегахъ р. Суны, при впаденіи ея въ Кондопожскій заливъ.

Вообще должно замѣтить, что западная часть округа, въ геологическомъ отношеніи рѣзко дѣлится на двѣ части: въ прилежащей къ западнымъ берегамъ Онежскаго озера господствуютъ діориты съ ихъ измѣненіями, глинистые сланцы и песчаники; въ восточной же преобладаютъ хлоритовые и тальковые сланцы, известняки, граниты и только какъ подчиненныя породы являются песчаникъ, діоритъ и филладъ.

Глинистый сланецъ, не рѣдко представляющій значительныя возвышенности въ Заонежскомъ краѣ и на восточныхъ берегахъ озера Сандала принадлежитъ къ числу породъ, въ составъ которыхъ входятъ много минераллов.

По новѣйшимъ разложеніямъ Гейнриха Розе и микроскопическимъ наблюденіямъ, глинистый сланецъ состоитъ изъ мельчайшихъ кристалликовъ слюды, хлорита и кварца. Отъ большой пропорціи первыхъ двухъ минераллов, цвѣтъ породы измѣняется изъ зеленовато-сѣраго въ голубовато-сѣрый и черный.

Сложеніе его бываетъ различно: иногда онъ весьма тонкослоистъ, дѣлится на пластинки; иногда же очень плотенъ, даетъ толстыя плитья, употребляемыя на постройки и столовыя доски.

Въ Олонецкой губерніи замѣчательна взаимность нахожденія глинистаго сланца и діорита и при томъ такъ, что послѣдній всегда покоится на первомъ. На мѣстахъ соприкосновенія сланецъ дѣлается твердымъ, кремнистымъ и блѣднее цвѣтомъ, нежели въ большемъ разстояніи отъ діорита. Главнымъ спутникомъ глинистаго сланца служитъ сѣрный колчеданъ.

Какъ порода весьма легко разрушающаяся на воздухѣ и по способности удерживать въ себѣ влажность, играетъ важную роль въ дѣлѣ хлѣбопашества. Дѣйствительно, лучшій урожай всегда тамъ, гдѣ глинистый сланецъ имѣетъ тонкослоистое сложеніе. Лучшимъ примѣромъ сказаннаго могутъ служить поля Лычпо-островскаго погоста.

Наименьшее развитіе глинистый сланецъ имѣетъ на пространствѣ отъ Вознесенья къ Петрозаводску: въ Гузозерской горѣ въ 8 верстахъ къ Сѣверо-западу отъ дер. Шокши, въ Крутой горѣ въ $1^1/_2$ верстахъ по дорогѣ отъ дер. Педасельги въ Ладву; къ Сѣверо-западу отъ Петрозаводска онъ встрѣчается: на 9 верстѣ по дорогѣ отъ губернскаго города въ дер. Шую, не далеко отъ мызы Царевичей, въ 8 верстахъ отъ дер. Шуи на пути въ дер. Суну и является мѣстами въ Заонежскомъ краѣ. Лучшія обнаженія его здѣсь въ 8 верстахъ къ Юго-западу отъ погоста Великогубскаго; въ 4 верстахъ на Юго-востокъ отъ Космозерскаго погоста, гдѣ сланецъ падаетъ на N 0. между 1 и 2 часомъ подъ угломъ 20°; на западномъ берегу Путкозера и въ другихъ мѣстахъ.

Въ окрестностяхъ Кончезерскаго завода, на западномъ берегу Пертнаволоцкаго озера, противъ дер. Викшицы извѣстная гора, подъ названіемъ Орелъ, состоитъ изъ описываемой породы и діорита. Первая изъ нихъ составляетъ подножіе горы, тогда какъ вторая вершину. Положеніе пластовъ глинистаго сланца близко къ горизонтальному и цвѣтъ его черный.

Къ Сѣверу отъ того же завода, на восточномъ берегу озера Сандала, глинистый сланецъ въ весьма большомъ развитіи. На всемъ протяженіи онъ имѣетъ не одинаковое сложеніе и цвѣтъ. Въ южной части, на островѣ Нигъ, порода дѣлится на правильныя плиты, весьма плотныя, имѣетъ черный цвѣтъ и составляетъ такимъ образомъ *аспидъ*, добываемый здѣсь на различныя подѣлки. Близь самой дер. Ерши является уже тонкослоистый глинистый сланецъ, темнаго, почти чернаго цвѣта и нѣсколько кварцеватый, потому что на немъ покоится діоритъ съ своими видоизмѣненіями. На Востокъ отсюда, къ дер. Кавгорѣ, сланецъ образуетъ высокія скалы, вертикально опускающіяся въ воду озера Сандала.

Противъ же кладбища, не далеко отъ дер. Тивдіи, на западномъ берегу Гижозера, глинистый сланецъ сѣраго цвѣта и до крайности листоватый, чѣмъ отличается отъ сланцевъ составляющихъ восточный берегъ озера Сандала. Поднимаясь къ Сѣверу, изъ него же состоитъ одинъ изъ острововъ на Кривозерѣ, не далеко отъ Бѣлой горы. Здѣсь онъ кварцеватъ и содержитъ кристаллы сѣрнаго колчедана. На Западъ отъ озера Сандала, порода эта послѣдній разъ является по дорогѣ отъ Святнаволоцкаго погоста къ дер. Корбозеро.

Известковыя породы–метаморфическаго происхожденія–составляютъ особый родъ промышленности нашей губерніи. Собственно известнякъ (углекислая известь), какъ необходимый матеріалъ при плавкѣ желѣзныхъ рудъ, добывается въ значительномъ размѣрѣ, до 55,000 пудовъ. Мраморъ же (углекислая известь), или вѣрнѣе доломитъ (углекислая известь съ углекислою магнезіею), образуя довольно высокія кряжи и служа предмѣтомъ разработки, обращалъ на себя вниманіе еще со второй половины прошедшаго столѣтія.

Всѣ виды известняковъ и доломитовъ отличаютъ кристаллическимъ сложеніемъ и отсутствіемъ слоеватости и окаменѣлостей-отличительнаго характера осадочныхъ формацій. Главные спутники ихъ: кварцъ, лучистый камень и сѣрный колчеданъ; рѣже тяжелый шпатъ и мѣдная зелень.

Не говоря о малыхъ пространствахъ губерніи, покрытыхъ известковыми породами, какъ напр. на Сундозерѣ, близъ дер. Пергубы, около дер. Пялозеро, на Олешихъ островахъ, въ окрестностяхъ Падайскаго и Янгозерскаго погостовъ, особеннаго вниманія заслуживаютъ Тивдійскій мраморный и Видайскій известковый бассейны.

Первый изъ нихъ, состоя изъ доломита, занимаетъ площадь: отъ западнаго берега Гижъ–озера на Сѣверо-востокъ до Шайдомозера, покрывая такимъ образомъ почти всѣ острова, лежащіе на Лижмозерѣ. На границахъ своего залеганія доломитъ соприкасается съ діоритомъ, который безъ всякаго сомнѣнія должно считать виновникомъ превращенія осадочнаго из-

вестняка въ горькоземистый, метаморфическій. Явленіе, служащее доказательствомъ подобнаго измѣненія—содержаніе лучистаго камня—всегда бываетъ въ известнякахъ, по сосѣдству съ которыми находятся амфиболитовыя породы.

Главная ломка доломитовиднаго мрамора производится въ окрестности дер. Тивдіи, въ 90 верстахъ къ Сѣверу отъ Петрозаводска, изъ горы извѣстной подъ названіемъ Бѣлой. Направленіе кряжа почти отъ Сѣвера на Югъ и высота его надъ горизонтомъ воды около 12 саженъ.

Мраморъ этотъ бѣловатаго цвѣта съ красноватыми жилками, не очень высокаго качества, потому что содержитъ много трещинъ и сѣрнаго колчедана, кварцеватъ, довольно крупнозернистъ и не представляетъ по отполировкѣ краснваго рисунка. Цвѣтъ его на различныхъ высотахъ не одинаковъ; верхнія слои блѣднорозоваго, нижнія краснобураго, а иногда попадаются зеленовато-сѣраго цвѣта.

Кварцъ и сѣрный колчеданъ считаютъ вредными примѣсями, такъ что подобный мраморъ не добывается. Разработка его довольно удобна и проста: у самаго почти горизонта воды образуютъ порохомъ значительныя камеры снизу горы, а потомъ съ верху глубокими буровыми скважинами отдѣляютъ породу; массы значительной величины и неимѣющія трещинъ разбуриваютъ глубокими, не далеко другъ отъ друга отстоящими скважинами и деревянными клиньями дѣлятъ на небольшія куски, которые потомъ распиливаютъ на части.

Тивдійскія ломки, находясь нынѣ въ веденіи Кабинета Его Величества, снабжали Исакіевскій соборъ кусками различной величины во все время своего содержанія.

Открытіе мрамора сдѣлано купцомъ Мартьяновымъ около 1757 или 1765 г. Легкость доставки мрамора и издѣлій изъ него въ С. Петербургъ дѣлаютъ ломку весьма выгодною.

Кромѣ описаннаго мѣсторожденія, Экспедиція Тивдійскихъ мраморныхъ ломокъ считаетъ ихъ всего до 30, включая сюда каменоломни песчаника, аспида, саломенскаго камня, шперстенита и др.

Виданскій известнякъ, находящійся въ 30 верстахъ на Западъ отъ Александровскаго завода, служилъ во время существованія его матеріаломъ-флюсомъ-для плавки рудъ. Хотя онъ дурныхъ качествъ, по значитнльному содержанію кремнезема, но близость разстоянія отъ мѣста выплавки чугуна и неизвѣстность существованія известняковъ лучшаго достоинства, служили причиною его постоянной добычи.

Почва сѣверо-западной части округа преимущественно состоитъ изъ хлоритоваго сланца, отчасти тальковаго, переходящаго мѣстами въ кварцевый песчаникъ и гранита различнаго вида и сложенія.

Первая изъ этихъ породъ иногда сохраняетъ слоеватость свойственную метаморфическимъ кристаллическимъ сланцамъ, иногда же имѣетъ столь плотное сложеніе, что узнается только вооруженнымъ глазомъ. Составныя ея части: кварцъ и хлоритъ, будучи расположены зернами не одинаковой крупности, дѣлаютъ эту породу до крайности разнобразною по наружному виду. Иногда хлоритовый сланецъ рудоносенъ, если кварцевыя жилки, пересѣкающія его, заключаютъ въ себѣ мѣдныя руды. Это служило поводомъ къ неоднократнымъ розысканіямъ, доказательствомъ чего могутъ служить старыя развѣдочныя работы, нынѣ поросшія кустарникомъ.

Главнѣйшее развитіе сланца въ Повѣнецкомъ уѣздѣ, на пространствѣ между дер. Лумбуши и Паданскимъ погостомъ. Границею нахожденія его на Востокѣ должно считать Вороновскій боръ (близь дер. Пергубы), гдѣ порода эта перемежается съ пластами кварцеваго песчаника. Подвигаясь на Западъ отъ дер. Лумбуши къ дер. Чобино, на 14 верстѣ отъ первой, на лѣвой сторонѣ рѣки Кумсы, видно огромное обнаженіе кварцеватаго хлоритоваго сланца, представляющее отвѣсную стѣну высотою отъ 30 до 40 саженъ. Отсюда къ дер. Чобино кварцъ начинаетъ уступать мѣсто хлориту и уже на 15 верстѣ порода имѣетъ свѣтлозеленый цвѣтъ и неявственную слоеватость, а на 16 окончательно переходитъ въ хлоритовый сланецъ, который образуетъ собою чрезвычайно высокія горы, имѣющія видъ уступовъ или терассъ, спускающихся къ гори-

зонту воды Пальозера. Описываемая мѣстность чрезвычайно любопытна и живописна; озеро представляетъ совершенную трещину, параллельную простиранію породъ, и потому берега очень круты, почти отвѣсны и имѣютъ большую высоту. Огромные кряжи этаго сланца тянутся почти до самой дер. Чобино, которая стоитъ на гранитѣ. Протяженіе гранита незначительное, потому что въ полуверстѣ отъ деревни, опять является хлоритовый сланецъ при одинаковыхъ условіяхъ съ прежнимъ. Западный берегъ Остречинскаго озера составляетъ порода зеленаго цвѣта съ лучистымъ камнемъ и, вѣроятно, принадлежащая къ описываемому сланцу. Простираніе ея здѣсь N W. 9 часовъ, а паденіе и слоеватость неясная. Близъ дер. Масельги-Карельской (на берегу Сегозера), не доѣзжая 5 верстъ до нея, опять является хлоритовый сланецъ, пересѣченный кварцевыми жилами, содержащими мѣдный колчеданъ, но въ значительномъ количествѣ. Сланецъ здѣсь принимаетъ различныя видоизмѣненія: отъ твердаго или кварцеватаго переходитъ въ совершенно мягкій съ прекраснымъ зеленымъ цвѣтомъ. Паденіе пластовъ крутое до 70° при простираніи N W. 9 часовъ. Отсюда до дер. Евгоры и далѣе къ Паданскому погосту, хлоритовый сланецъ перемѣжается съ пластами песчаника и гранитовыми кряжами.

Не безъизвѣстно, что Масельга Карельская и Морская-два возвышенныхъ пункта въ Олонецкой губерніи и, дѣйствительно, линія, соединяющая эти деревни, будетъ вмѣстѣ съ тѣмъ и линіею раздѣла водъ, текущихъ въ Бѣлое море и Онежское озеро.

Взглянувъ на извилистое очертаніе западнаго берега Сегозера, представляющаго рядъ глубокихъ заливовъ и далеко выдающихся полуострововъ или наволоковъ, легко убѣждаешься, что подобный видъ его зависитъ отъ перемежаемости породы, легко разрушающейся, т. е. хлоритоваго сланца и упорно сопротивляющейся дѣйствію атмосферы и воды, т. е. кварцеваго песчаника.

Тальковый и *слюдяный сланцы* хотя и существуютъ въ губерніи,

но въ самомъ незначительномъ развитіи. Первый изъ нихъ, состоя изъ зеренъ кварца и талька или изъ тонкихъ слоевъ обоихъ минераловъ, имѣетъ желтоватозеленый цвѣтъ и жиренъ на ощупъ. Попадается въ Гиръвасъ порогѣ на рѣкѣ Сунѣ, выше дер. Койкары, и по дорогѣ отъ Паданскаго погоста въ Янгозерскій, гдѣ постепенно переходитъ въ песчаникъ. Слюдянный же сланецъ, въ составъ котораго входитъ кварцъ и слюда, бываетъ весьма разнороденъ, что зависитъ отъ большаго или меньшаго количества слюды. Небольшое обнаженіе его можно видѣть по дорогѣ изъ Паданы въ Селецкій погостъ и изъ дер. Солдозера въ Семчезеро, гдѣ онъ мало по малу принимаетъ въ составъ свой полевой шпатъ и переходитъ въ гранитъ.

Въ заключеніе о горныхъ породахъ должно упомянуть о *гранитѣ*, главнѣйшее распространеніе котораго на сѣверо-восточномъ берегу Онежскаго озера, и на границѣ Олонецкой губерніи съ Великимъ Княжествомъ Финляндскимъ. Состоя изъ 3 минераловъ: полеваго шпата, кварца и слюды, очевидно, что въ одномъ кряжѣ бываетъ различныхъ цвѣтовъ и сложенія. Иногда слюда замѣщается роговою обманкою и онъ переходитъ въ сіэнитъ. Онъ образуетъ подобно всѣмъ гранитамъ отдѣльные куполовидные холмы, бѣдные растительностію и тянущіеся, согласно со всѣми породами, почти отъ Сѣвера на Югъ. Кромѣ сказанныхъ мѣстъ, гранитъ занимаетъ небольшія площади близъ дер. Чобино; въ деревнѣ Остречье, гдѣ онъ весьма кварцеватъ и отчасти переходитъ въ сіэнитъ; не далеко отъ дер. Масельги Карельской; по дорогѣ изъ Паданскаго погоста въ Селецкій и близъ Волозера. Въ Повѣнецкомъ уѣздѣ замѣчательны двѣ мѣстности, одна на 3 верстѣ отъ Селецкаго погоста въ Янгозеро, другая близъ Святнаволоцкаго погоста. Въ обѣихъ залегаютъ гранитовые конгломераты, рѣдкіе по своему наружному виду: совершенно обтертые валуны сѣраго гранита заключаются въ массѣ гранита, легко рузрушающагося отъ дѣйствія воды, и потому отъ обнаженій конгломерата, находящихся близъ рѣки, все дно послѣдней усѣяно булыжникомъ. Конгломератъ святнаволоц-

кій скорѣе можетъ быть названъ брекчіей, потому что куски гранита имѣютъ отчасти угловатую форму.

III. ОТДѢЛЪ СТАТИСТИЧЕСКІЙ.

Олонецкія Горные заводы, съ принадлежащимъ къ нимъ Петрозаводскимъ уѣздомъ, находятся въ Олонецкой губерніи подъ 62 и 63° с. ш. и 51, 52 и 53° в. д. и составляютъ округъ величиною въ 12,343 кв. в. 72,053 кв. саж. (1), который граничитъ съ Сѣвера Повѣнецкимъ уѣздомъ, съ Востока Онежскимъ озеромъ, съ Юга р. Свирью, съ Запада Олонецкимъ уѣздомъ и частію Великаго Княжества Финляндскаго, состоящею въ управленіи Олонецкихъ горныхъ заводовъ. Гористая мѣстность, прорѣзанная множествомъ озеръ, рѣкъ и болотъ, при положеніи, занимаемомъ уѣздомъ, составляетъ причину суровости и непостоянства климата.—Песчаная, глинистая, болотистая, а частію каменистая почва, при продолжительной зимѣ, холодныхъ сѣверо-восточныхъ вѣтрахъ, раннихъ осеннихъ и позднихъ весеннихъ морозахъ, не вознаграждаетъ земледѣльческій трудъ, а заставляетъ жителя снискивать средства къ существованію въ другихъ отрасляхъ промышленности. Богатство лѣсовъ, рудъ и минераловъ, изобиліе рыбы, птицы и звѣрей—вотъ источники довольства для трудолюбиваго и смышленаго обитателя уѣзда.

Олонецкій горный округъ, по управленію приписными къ заводамъ крестьянами, раздѣляется на 7 волостей: Толвуйскую, Кижскую, Петропавловскую, Шуйскую, Салменижскую, Острѣчинскую и Рыборѣцкую; относительно же горнаго производства-на заводы и рудники. Заводовъ два: Александровскій и Кончеозерскій; рудниковъ чрезвычайно много, если считать ими каждое озеро и болото, содержащія руду; селеній, приписныхъ къ рудникамъ, а также обязательныхъ при нихъ рабочихъ и служащихъ, не имѣется.

---

(1). Памятная книжка Олонецкой губерніи на 1858 годъ.

Обязательные крестьяне, Олонецкихъ заводовъ, имѣютъ осѣдлость на казенныхъ земляхъ; занимаются хлѣбопашествомъ, скотоводствомъ, рыболовствомъ, звѣроловствомъ и другими промыслами.

По климатическимъ условіямъ и мѣстному положенію уѣзда, хлѣбопашество и скотоводство недостаточны для годоваго продовольствія. Толвуйская и Кижская волости при лучшей почвѣ даютъ удовлетворительный сборъ хлѣба. Петропавловская, Шуйская и Салменижская, расположенныя на мѣстахъ низкихъ и болотистыхъ, подвержены частымъ неурожаямъ отъ несвоевременныхъ морозовъ. Острѣчинская и Рыборѣцкая менѣе другихъ занимаются хлѣбопашествомъ, первая отъ расположенія по рѣкѣ Свири, гдѣ судоходство главный источникъ продовольствія жителей, вторая же извѣстна своими каменотесцами, съ наступленіемъ весны отлучающимися изъ деревень въ столицу и другія города Имперіи.

Звѣроловство и рыболовство, по изобилію лѣсовъ, озеръ и рѣкъ, составляютъ довольно важную статью дохода жителей. Всѣ волости болѣе или менѣе занимаются этими промыслами или для собственнаго продовольствія или для продажи; но значительное ежегодное истребленіе какъ птицъ, такъ и рыбы, съ каждымъ годомъ уменьшаютъ значеніе промысловъ.

Въ ряду главныхъ источниковъ продовольствія жителей уѣзда, какъ по числу рукъ занятыхъ отраслію промышленности, такъ и капиталу ежегодно расходуемому (до 150,000 рублей), первое мѣсто занимаетъ перевозка зимнимъ путемъ разнаго рода матеріаловъ къ казеннымъ горнымъ заводамъ; перевозка и сплавъ лѣсовъ къ лѣсопильнымъ заводамъ и рубка дровъ для лѣсопромышленниковъ—второй источникъ прибыли; за ними слѣдуютъ: плотничное и столярное ремесло, судоходство, продажа въ разницу стекла и др.; но они имѣютъ ту невыгоду, что отрываютъ крестьянина отъ земледѣлія; первые же два производятся зимою, слѣдовательно въ свободное отъ полевыхъ работъ время.

По недостаточности мѣстныхъ заработокъ крестьяне вынуждены быва-

ютъ ежегодно отлучаться изъ селеній для пріисканія себѣ и семейству продовольствія; въ теченіе послѣднихъ пяти лѣтъ, было выдано имъ паспортовъ полугодовыхъ 411, годовыхъ 2441, двухъ и трехъ годовыхъ 8, билетовъ на одинъ, два и три мѣсяца 4118, всего 6978, или по отношенію къ населенію уѣзда 277 на 1000. Вообще о приписныхъ къ Олонецкимъ заводамъ крестьянахъ, живущихъ въ волостяхъ на берегу Онежскаго озера и рѣки Свири, т. е. Острѣчинской и Рыборѣцкой, а также Толвуйской и Кижской, можно сказать, что они отличаются довольствомъ. Одна Салменижская волость, по удаленію отъ заводовъ и совершенной неблагодарности почвы, можетъ считаться обиженною въ сравненіи съ другими и чувствовать нужду.

Крестьяне уѣзда, какъ свободные сельскіе обыватели (1) пользуются и всѣми правами, присвоенными означеннымъ сословіямъ, переписываются въ уѣзды и губерніи, выбываютъ въ мѣщанское и купеческое званія, торгуютъ по свидѣтельствамъ и проч.

По 10 народной переписи считается въ Петрозаводскомъ уѣздѣ 24,957 душъ мужескаго пола и 28,020 женскаго. Количество земли, которою они владѣютъ, въ точности еще неизвѣстно, но по количеству посѣва (26,000 четв.) въ три перемѣны и полагая четверть на десятину, выходитъ пахатной земли до 35,000 дес. По количеству скота, содержимаго ими (лошадей до 12,000, рогатаго скота до 22,000, овецъ до 15,000 и свиней до 700) и потребнаго для корма ихъ сѣна, можно положить покосовъ до 37,000 дес.

По свѣденіямъ волостныхъ Правленій за 1858 годъ, въ сравненіи съ другими урожайный, было посѣяно хлѣба: озимаго до 8,500 четв., яроваго до 17,800 и картофелю до 1000; собрано озимаго до 36,500, яроваго до 49,000, картофелю до 3,500, всего до 89,000 четвертей. Полагая годовую потребность на ревизскую душу $1^1/_2$ четв., будетъ недостаточно жителямъ хлѣба своего произрастенія до 16,000 четвертей.

---

(1) кн. 1, р. IV, IX т. Св. Зак.

Крестьяне Петрозаводскаго уѣзда, имѣя жительство на государственныхъ земляхъ и владѣя ими по закону (1), не изъяты отъ платежа въ казну подушной подати и установленнаго оброка (2). Они на равнѣ съ государственными крестьянами выполняютъ денежныя и натуральныя повинности.

А., Денежныя повинности съ каждой ревизской души въ годъ:

а., подушной подати	86 к.
б., на устройство путей сообщенія	9 к.
в., оброчной подати за владѣніе казенными землями	2 р. 15 к.
г., на земскія повинности въ послѣднее трехлѣтіе собиралось	1 р. 15 к.
всего въ годъ	4 р. 25 к.

Сверхъ того: по мірскимъ приговорамъ на жалованье должностнымъ лицамъ сельскаго управленія отъ 9—13 к. съ души; по денежнаго сбора въ общественный капиталъ по $60^{3}/_{4}$ к. съ души въ годъ, какъ это дѣлается по вѣдомству Государственныхъ Имуществъ, на содержаніе чиновъ Палатъ, Окружныхъ управленій и проч., съ приписныхъ къ заводамъ крестьянъ не производится.

На улучшеніе коннозаводства у приписныхъ къ заводамъ крестьянъ, по журналу совѣта Корпуса Горныхъ Инженеровъ 20 Февраля 1846 года, по $1^{1}/_{2}$ коп. съ души и на содержаніе сельскихъ училищъ въ 5-ти волостяхъ (кромѣ Шуйской и Салменицкой) отъ 5—$16^{1}/_{4}$ к. съ души (3).

Б., Натуральныя.

а., рекрутскую (4), б., дорожную (5), в., по содержанію бечевниковъ (6) и г., подводную (7).

---

(1)–669 и 670 ст. IX и 513 ст. X т. Св. Зак. кн. 1.
(2)–5, 8 и 13 ст. V т. Св. Зак.
(3) Указъ Правит. Сената отъ 22 Декабря 1847 г.
(4) IV т. Св. Зак. и Ж. п. Высоч. утв.
(5) XII т. Св. Зак.
(6) 369 ст. XII т. Св. Зак.
(7) IV т. Св. Зак.

На основаніи общихъ правилъ для продовольствія (1), съ крестьянъ приписныхъ къ Олонецкимъ заводамъ производился хлѣбный сборъ зерномъ. Такъ какъ при лучшемъ урожаѣ, хлѣба мѣстнаго посѣва оказывается недостаточно для продовольствія крестьянъ Петрозаводскаго уѣзда и сборъ ржи и яроваго изъ запасныхъ магазиновъ переходилъ большею частію въ ссуды крестьянамъ, увеличивая ихъ недоимки, между тѣмъ какъ они имѣютъ средства отъ заработокъ на покупку хлѣба, то и опредѣленъ денежный сборъ по 15 коп. съ каждой ревизской души мужескаго пола на 20 лѣтъ, считая съ 1839 г. Изъ суммы сбора предположено заготовлять хлѣбъ для Петрозаводскаго запаснаго магазина и въ случаѣ нужды ссужать имъ крестьянъ. Капитала этого собрано по настоящее время до 66,000 руб., что съ процентами составитъ до 99,000 руб. и изъ запаснаго магазина въ теченіе 1858 года было выдано крестьянамъ въ ссуду до 7,200 кулей муки, на 48,700 рублей.

Кромѣ вышепоименованныхъ казенныхъ, земскихъ и натуральныхъ повинностей, приписные къ заводамъ крестьяне должны ежегодно выполнять обязательныя для завода работы, какъ то: рубку дровъ для угля и перевозку угля и руды въ заводы. Изъ дѣлъ архива Олонецкихъ Горныхъ заводовъ видно, что по указамъ Правительствующаго Сената отъ 3 и 31 Мая 1725 года, приписаны къ заводамъ крестьяне Олонецкой области. Въ первомъ сказано: «приписнымъ къ Олонецкимъ заводамъ крестьянамъ подушныя деньги по 70 коп. платить на полки по прежнему, а за четырехъ-гривенныя зарабатывать или на тѣхъ заводахъ, за которую работу читать имъ по указу, состоявшемуся Января 13 дня 1724 года и по плакату, а въ артиллерію тѣ четырехъ-гривенныя деньги платить за нихъ изъ адмиралтейства, а какъ тѣ крестьяне оныя деньги заработаютъ всѣ, тогда имъ заработныя деньги платить по вышеписанному жъ указу и по плакату а безъ платежа денегъ въ работы ихъ не употреблять». Во второмъ: «Въ Олонецкій уѣздъ послать Генералъ-Маіора и Лейбъ-Гвардіи Подполковника Волкова, которымъ съ посланнымъ изъ адмиралтейства депутатомъ и капитаномъ командиромъ Галеромъ къ Олонецкимъ ко всѣмъ заводамъ для работъ опредѣлить ближніе погосты, съ которыхъ бы по

(1) XIII т. Св. Зак.

числу душъ какъ семигривенныхъ, такъ и четырехъ-гривенныхъ денегъ сходилось опредѣленная сумма зарабатывать 17,414 р. 18 к. и которые погосты къ тѣмъ заводамъ приписаны будутъ, тѣмъ какъ за семигривенныя, такъ и за четырехъ-гривенныя положенныя на нихъ деньги зарабатывать при тѣхъ заводахъ и за ту работу зачетъ чинить имъ по указу или положа тѣмъ матеріаламъ и припасамъ надлежащую цѣну по разсмотрѣнію адмиралтейской коллегіи, усматривая, чтобъ въ содержаніи тѣхъ заводовъ напраснаго убытку, а тѣхъ погостовъ жителямъ предъ другими тягости не было, а на артиллерію вышеозначенную сумму отсылать изъ адмиралтейской коллегіи, а земскимъ комисарамъ и офицерамъ въ тѣ приписные погосты ни въ чемъ не мѣшаться и въ тѣхъ заводскихъ работахъ ни какого помѣшательства отнюдь не чинить и проч.» Изъ переписной книги 1722 года видно, что въ причисленныхъ къ Петрозаводскому уѣзду погостахъ считалось мужескаго пола душъ:

въ Остречинскомъ погостѣ	—	—	—	2405
— Святозерской волости	—	—	—	297
— Сямозерской волости	—	—	—	923
— Шуйскомъ погостѣ	—	—	—	2084
— Шуйскомъ погостѣ и Мунозерскомъ концѣ	—			929
— Кижскомъ погостѣ въ двухъ третяхъ	—	—		3077
— Кижскомъ погостѣ и Фоймогубской трети	—			1649
— Кузаранской и Тубозерской волости	—	—		229
— Толвуйскомъ погостѣ	—	—	—	1194
— Челмужскомъ погостѣ	—	—	—	69
— Шунскомъ погостѣ	—	—	—	1785
— Выгозерскомъ погостѣ	—	—	—	392
— Олонецкомъ уѣздѣ	—	—	—	805
Итого				15835 д.

До 1781 года приписные крестьяне состояли въ вѣдѣніи Канцеляріи Петровскихъ заводовъ, а по указу Правительствующаго Сената 19 Декабря 1781 г. подчинены Горной Экспедиціи, вновь учрежденной при казенной палатѣ для горныхъ дѣлъ и надзора за Олонецкими и Кронштадтскими заводами. По Высочайшему Его Императорскаго Величества указу 5

Сентября 1797 г. для лучшаго и успѣшнѣйшаго производства заводскихъ работъ, приписные крестьяне Олонецкаго горнаго округа переданы въ непосредственное управленіе заводовъ. На основаніи указа Правительствующаго Сената отъ 28 Февраля 1806 года, по настоянію Олонецкаго Губернскаго Правленія, все внутреннее и хозяйственное управленіе крестьянъ передано было въ завѣдываніе Гражданскаго Начальства, а заводскому управленію предоставлено: распредѣленіе на крестьянъ урочныхъ работъ, выдача за нихъ плакатной платы, разборъ жалобъ и изслѣдованіе по происшествіямъ, могущимъ возникнуть между крестьянами во время выполненія заводскихъ работъ. При такомъ раздѣленіи власти въ округѣ послѣдовала совершенная остановка въ исполненіи обязательныхъ работъ и вслѣдствіе представленія Г. Министра Финансовъ, по указу Правительствующаго Сената 17 Января 1807 г., всѣ крестьяне Петрозаводскаго уѣзда были вновь переданы въ управленіе Олонецкихъ заводовъ.

Приписные къ Олонецкому округу крестьяне мужескаго пола не моложе 15 и не старѣе 60 лѣтъ, обязаны (1) исправлять за особую плакатную плату слѣдующія заводскія работы: 1., рубку куренныхъ дровъ; 2., разломку угольныхъ кучь и возку изъ куреней въ заводы угля; 3., рубку дровъ для обжога флюсовъ; 4., возку съ рудниковъ, добытой готовой руды на заводы, также песковъ и всякихъ флюсовъ, къ проплавкѣ рудъ потребныхъ; 5., постройку и починку плотинъ, если онѣ отъ наводненія или пожара будутъ повреждены. По Высочайшему манифесту 1779 г. Мая 21, къ возкѣ выжженнаго угля, рудъ и флюсовъ крестьяне высылаются первымъ зимнимъ путемъ, а для рубки дровъ обязаны являться въ лѣсосѣки 15 Февраля и возвращаться въ селеніе не ранѣе 20 Апрѣля.

Изъ означенныхъ работъ, перевозка рудъ считается легкою работою, а перевозка угля и рубка дровъ тяжелыми. Изъ дѣлъ архива Олонецкихъ заводовъ видно:

1., что плакатная плата крестьянамъ за обязательныя заводскія работы,

---

(1) Учрежденіе 1748 г. Мая 24, Высочайшій манифестъ 1779 г. Мая 21 дня и 2245 ст. VII т. Св. Зак. въ приложеніи.

по положенію 1724 г. была опредѣлена въ 1 р. 70 коп. ассигнаціями за урокъ, изъ которой конному рабочему платилось въ день въ лѣтнее время по 10 к. и пѣшему по 5, а зимою конному 6 и пѣшему 4.

2., по манифесту 1779 года поденная плата удвоена, хотя плакатъ остался прежній.

3., указомъ Правительствующаго Сената 27 Мая 1769 г. для уравненія труда опредѣлено крестьянамъ производить плату за проходъ ихъ отъ селеній до завода въ одинъ путь 3, а въ оба 6 коп. за 25 верстъ и разстояніе до завода считать отъ центра общества, но не отъ каждаго отдѣльно селенія.

4., мѣра уроковъ, на основаніи опытовъ, принята слѣдующая:

а., грузъ на рабочую лошадь зимою 25 пудъ, лѣтомъ 20, а осенью 15 пудъ. б., скорость ѣзды съ грузомъ 3 версты въ часъ и два часа для нагрузки и выгрузки руды и угля. в,, продолжительность труда рабочаго 12 часовъ въ сутки. г., на рубку кубической сажени дровъ назначено 5 поденщинъ.

5., по учрежденію Генералъ-Лейтенанта де–Геннина въ 1725 году и опредѣленію Бергъ-коллегіи 11 Марта 1746 года, кубическая куренная мѣра опредѣлена въ $3^{1}/_{2}$ аршина а полѣно въ 7 четвертей.

6., указомъ Правительствующаго Сената 8 Іюля 1780 г., утверждена слѣдующая мѣра уроковъ: за плакатъ вырубить $3^{7}/_{9}$ кур. саж.; грузъ при перевозкѣ считать на крестьянскую лошадь зимою 20 пудъ, лѣтомъ 15, а осенью 10, плакатную плату удвоить.

На основаніи этихъ правилъ, производится назначеніе уроковъ по обязательнымъ работамъ, но разсчетъ дѣлается по плакату въ 1 р. 80 коп. сер., согласно Высочайше-утвержденнаго положенія Комитета Гг. Министровъ 3-го Апрѣля 1828 года.

Распредѣленіе работъ (1) дѣлается на половину ревизскаго числа душъ, что составитъ 12,479 уроковъ, которые располагаются на годныхъ по лѣтамъ работниковъ, съ освобожденіемъ увѣчныхъ и должностныхъ. Расп-

(1) 2 пункта, прилож. къ 2245 ст VII т. Св. Зак.

редѣленіе предоставляется дѣлать самимъ крестьянамъ чрезъ присяжныхъ окладчиковъ, избираемыхъ обществами, при депутатѣ отъ Горнаго Правленія и въ присутствіи волостныхъ головъ и старшинъ. Для равномѣрнаго распредѣленія *тягости труда,* принято Горнымъ Начальникомъ за правило: двѣ трети работъ 8319 уроковъ располагать на легкія работы и 4160 на тяжелыя, такъ что два года общество или селеніе занято вывозкою рудъ а третій годъ рубкою дровъ и вывозкою угля. Передача работъ другимъ лицамъ дозволяется, но только крестьянамъ того же уѣзда, хотя бы другой волости. За обязательныя работы крестьянамъ ежегодно уплачивается до 24,500 руб. Въ общей сложности расходуется за поставку и подвозку матеріаловъ до 174,500 р. или на каждую ревизскую душу мужескаго пола до 7 руб. Еслиже изъ полнаго числа ревизскихъ душъ отдѣлить ежегодно отлучающихся изъ селеній по плакатнымъ билетамъ и паспортамъ, то на остающихся въ селеніяхъ и занимающихся работами для завода, причитается до 9 рублей 70 коп. на ревизскую душу.

Заводовъ и фабрикъ, принадлежащихъ крестьянамъ, въ Петрозаводскомъ уѣздѣ нѣтъ, кромѣ незначительныхъ заведеній для выдѣлки кожи, мукомольныхъ мѣльницъ и кузницъ для крестьянскихъ поковокъ. Грубый холстъ и толстое не крашенное сукно единственныя мануфактурныя издѣлія крестьянъ и то для своей надобности, но не для продажи.

Заводовъ въ Олонецкомъ Горномъ Округѣ два: Александровскій пушечный и Кончезерскій чугунно-плавиленный. Первый въ центрѣ города Петрозаводска на р. Лососинкѣ, въ 600 саженяхъ отъ впаденія ея въ озеро Онего, а вторый въ 45 верстахъ къ Сѣверу отъ Александровскаго, на узкомъ перешейкѣ, раздѣляющемъ Пертозеро отъ Кончезера.

При Александровскомъ заводѣ нѣтъ ни земель, ни селеній, ему принадлежащихъ, и кварталъ, населенный мастеровыми, состоитъ въ вѣдѣніи Градской Полиціи. Къ Кончезерскому для казенныхъ строеній и жительства мастеровыхъ отмежевано 31 дес. 1074 кв. саж. земли. Оба заво-

да приводятъ свои механизмы водою и относительно дѣйствующей силы имѣютъ чрезвычайно выгодное положеніе. Не было еще примѣра, чтобы при самыхъ неблагопріятныхъ обстоятельствахъ, т. е. въ малоснѣжныя и зимы и вслѣдъ за ними сухія лѣта остановили они дѣйствіе свое за маловодіемъ. Александровскій заводъ снабжается водою изъ озеръ Лососинпаго и Машозера, отстоящихъ отъ завода въ 20 верстахъ и одно отъ другаго въ 7, посредствомъ рѣчекъ Лососинки и Машозерки, которыя на половинѣ теченія сливаются въ одну рѣку, извѣстную подъ именемъ Лососинки. Въ 300 саженяхъ выше завода, вода поднята плотиною на 9 футовъ и деревянными водопроводами (руслами) идетъ на два наливныя колеса. Избытокъ воды, уходя чрезъ открытые вешняки, скопляется у самаго завода второю плотиною на 5 футовъ, откуда водопроводами же доставляется къ среднебойнымъ колесамъ. Паденіе рѣки отъ первой плотины до второй, не включая возвышеніе ихъ 6 футовъ; отъ завода же до озера Онего, т. е. на разстояніи 600 саженъ—86 футовъ. Положеніе Кончезерскаго завода относительно вододѣйствующей силы еще выгоднѣе Александровскаго. Выше было сказано, что онъ находится при перешейкѣ, который составляетъ плотину, а Пертозеро резервуаръ, по величинѣ своей могущій снабжать водою нѣсколько заводовъ и отъ дѣйствія ихъ не обѣднеть. Пертозеро соединяется съ Кончезеромъ сливнымъ мостомъ и находится 4 саж. выше послѣдняго.

Немаловажную выгоду представляетъ мѣстность заводовъ и относительно перевозки издѣлій къ мѣсту сбыта, С. Петербургу. Изъ Кончезерскаго завода на плоско-донныхъ судахъ (плашкотахъ) грузъ идетъ до дер. Косалмы, гдѣ на пространствѣ 150 саж. перевозится сухопутно, перегружается на такія же суда и Укшезеромъ, р. Шуею, Логмозеромъ, Соломенскимъ проливомъ и озеромъ Онегомъ доставляется въ городъ Петрозаводскъ, а отсюда озеромъ Онегомъ, р. Свирью, Ладожскимъ озеромъ или въ обходъ его каналами: Свирскимъ, Сяскимъ и Ладожскимъ, а потомъ р. Невою въ С. Петербургъ. Перевозка обходится съ пуда отъ Кончезера до г. Петрозаводска до $2^1/_4$ к. серебр., а отсюда до Петербурга около 8 к.

Александровскій заводъ, въ работахъ своихъ не уклоняясь отъ предназначенной при устройствѣ его цѣли, занимается преимущественно выплавкою пушечнаго чугуна изъ рудъ и отливкою орудій и снарядовъ для артиллеріи сухопутнаго и морскаго вѣдомства и сверхъ того разныхъ издѣлій по частнымъ заказамъ и для продажи въ С. Петербургѣ и Петрозаводскѣ чрезъ коммисіонеровъ. Расположенъ онъ правильнымъ четыреугольникомъ длиною 88, а шириною 69 саж. и состоитъ изъ каменныхъ строеній. Согласно приложеннаго плана, сдѣлаемъ краткій обзоръ производствъ его: А. *Чугунно-плавильное и пушечно-литейное дѣло* производится въ трехъ-этажномъ зданіи (на планѣ см. А); первый этажъ изъ стрѣльчатыхъ сводовъ служитъ основаніемъ: а) доменнымъ печамъ, б) помѣщеніемъ для установа наформованныхъ опокъ къ отливкѣ орудій и громозскихъ вещей; а равно заключаетъ въ себѣ: в) формовую для орудій и г) 3 сушильныя печи; во второмъ 4 доменныя печи, 5 воздушныхъ, 1 сушильная и 1 обжигательная; третій этажъ (шихтплацъ) т. е. мѣсто склада для рудъ и угля въ количествѣ, какое потребно для суточнаго дѣйствія доменныхъ печей и откуда производится засыпка его въ колошникъ (1). Въ пристройкахъ съ сѣверной и южной сторонъ (на пл. в. в.) зданія находятся воздуходувныя цилиндрическія машины и два наливныхъ колеса, одно изъ которыхъ силою въ $20^1/_2$, а другое въ $24^1/_2$ паровыхъ лошадей (2). Б. *Пушечно-сверлильное и рѣзное дѣло.* Отлитыя совершенно остывшія орудія (болванки) для отрѣзки прибылей и высверливанія каналовъ привозятся по рельсамъ чугунной дороги въ двѣ мастерскія, механизмы одной изъ которыхъ приводятся двумя среднебойными ко-

---

(1) Верхняя часть доменной печи, откуда производится засыпка руды, флюса и угля, что называется шихтою.

(2) Работа паровой лошади равняется 15 пудо-футамъ, т. е. что одинъ пудъ въ теченіи одной секунды будетъ поднятъ на 15 футовъ по вертикальному направленію, или, что одно и тоже, что 15 пуд. будутъ подняты на высоту одного фута въ теченіе того же самаго времени.

лесами, первое силою въ 24½ лошади и второе 11,3 а другой паровою машиною высокаго давленія въ 45 силъ. Въ первой изъ нихъ (на планѣ F) 14 станковъ для отрѣзки прибылей и сверленія орудій и 2 для просверливанія виноградовъ морскихъ орудій. Во второй (на планѣ B) 7 станковъ для сверленія орудій; цапфоточная, центровальная и для стружки планокъ машины.

B. *Литейное дѣло* помѣщается въ зданіи (на планѣ E), которое содержитъ двѣ воздушныхъ печи, вагранку, 1 обжигательную и 9 сушильныхъ.

Г. *Кричное дѣло* для выдѣлки желѣза помѣщается въ зданіи (на планѣ H), содержащемъ два кричныхъ горна и молотъ до 25 пудовъ. Воздуходувная машина и хвостовый молотъ приводятся двумя среднебойными колесами, каждое въ 12 силъ.

Д. *Плющильное мастерство* помѣщается въ зданіи (на планѣ D), имѣющемъ печь для накаливанія желѣза и наливное колесо въ 22½ силы для приведенія въ дѣйствіе валковъ для тяги желѣза.

E. *Вспомогательныя мастерскія* для главныхъ производствъ: а) модельная во второмъ этажѣ зданіи B.—б) кузнечно-слесарныя и токарныя (на планѣ G и C); въ нихъ 20 кузнечныхъ горновъ, 23 токарныхъ станка, 6 стругальныхъ машинъ, зуборѣзная 1, сверхъ того внутри же завода находятся: склады для матеріаловъ (магазины на планѣ I), конторы, архивъ, лабораторія и проч. Внѣ завода обжигательныя для кирпича печи, сараи для склада рудъ и угля, водопроводы и плотины, баттарея для пробы орудій, пристань и др.

Кончезерскій чугуно-плавиленный заводъ состоитъ собственно изъ одного зданія, въ которомъ помѣщены двѣ доменныя печи, наливное колесо, воздуходувная машина и кузнечный горнъ.

Чугунъ выплавляется на Олонецкихъ заводахъ изъ озерныхъ, а частію болотныхъ рудъ въ обыкновенныхъ доменныхъ печахъ, дѣйствующихъ не

болѣе 10 мѣсяцевъ въ году. Четыремя печами выплавляется металла не болѣе 230000 пудовъ и по качеству употребленныхъ въпроплавку рудъ получается чугунъ пушечный, полупушечный и снарядный. Вообще руды въ общей сложности, какъ богатыя такъ и бѣдныя, даютъ до 30% чугуна и на каждый коробъ угля выплавляется его до 10 пудъ, слѣдовательно на годовое дѣйствіе печей потребно до 700,000 пудовъ руды и 23,000 коробовъ угля. Известняку (флюсу), количество котораго въ проплавку съ рудами опредѣляется химическимъ разложеніемъ, употребляется ежегодно до 70,000 пудовъ; пудъ выплавленнаго металла обходится до 60 к.

Полученный при Александровскомъ заводѣ пушечный чугунъ, съ частію сибирскаго и прибылей, переплавляется въ воздушныхъ печахъ и изъ него отливаются орудія для морской и сухопутной артиллерій. Насадка чугуна и число заправленныхъ печей зависитъ отъ калибра и величины орудія; часто пушка отливается изъ одной, двухъ, даже и трехъ печей. Горючимъ матеріаломъ для расплавленія металла служатъ жаровыя (сухостойныя) $^6/_4$ дрова; одною саженью ихъ проплавляется до 65 пудъ чугуна или куб. саж. 130 пудъ. Потеря металла въ угарѣ при переплавкѣ до 7% и неотдѣланныя орудія обходятся заводу до 90 коп. за пудъ. Формуются орудія въ особенный составъ, именуемый формовымъ и работа эта съ употребленіемъ матеріаловъ на сушку формы обходится до 9 коп. за пудъ. Браку въ орудіяхъ по литью не бываетъ.

Отлитыя остывшія орудія, по отбивкѣ формовой массы, перевозятся по чугунной дорогѣ въ сверлильно-рѣзную, гдѣ они отрѣзываются отъ прибылей, высверливаются и отдѣлываются окончательно, т. е. высверливается заналъ и приводится по чертежу пространство между цапфами. На отдѣлку орудія, смотря по величинѣ его, потребно отъ 10—25 сутокъ. Пудъ совершенно приготовленныхъ, выдержавшихъ по инструкціи пробу, орудій зачитывается заводамъ 1 р. 50 к.

Изъ воздушныхъ же печей, а частію изъ вагранки отливаются снаряды, т. е. ядра, бомбы, гранаты и дробъ, а также издѣлія, какъ для завод-

скихъ потребностей, такъ и на продажу. Воздушныя печи, какъ и для литья орудій, дѣйствующія жаровыми дровами, отличаются отъ первыхъ нѣкоторыми измѣненіями въ конструкціи, вслѣдствіе чего переплавляется ими на одну $^6/_4$ сажень дровъ до 110 пудъ чугуна и на кубическую до 220. Вагранка же дѣйствуетъ углемъ посредствомъ нагрѣтаго воздуха и проплавляетъ до 55 пудъ на коробъ. Особенное преимущество ея въ сравненіи съ воздушными печами состоитъ въ томъ, что переплавляется въ ней не только сортовой чугунъ (въ свинкахъ) но и всякій ломъ, крошье и опилки. Угаръ металла при переплавкѣ до 17%; пудъ издѣлій, отлитыхъ изъ вагранки, обходится до 50 коп. Формовка снарядовъ и издѣлій производится въ иловую землю или глину и работа съ матеріалами обходится съ пуда издѣлій до 30 коп. и снарядовъ до 9 коп.

Кричное производство Александровскаго завода служитъ какъ бы вспомогательнымъ средствомъ главному и желѣзо выдѣлывается изъ своего чугуна съ примѣсью сибирскихъ сортовъ только для заводскаго потребленія и на приготовленіе поддоновъ и шпигелей для артиллерійскихъ вѣдомствъ. Ежегодная выковка не превышаетъ 8,000 пудовъ и каждый пудъ обходится заводу до 1 р. 30 коп.

Къ числу вспомогательныхъ же производствъ Александровскаго завода можно отнести еще слѣдующія: тягу желѣза подъ плющильными валками, кузнечное и слесарное ремесла, столярное и модельное, шорное, маляр-ное и пр.

Вообще оба завода ежегодно приготовляютъ до 100,000 пудъ орудій, 300,000 пудъ снарядовъ, 10,000 желѣзныхъ поддоновъ и 30,000 п. издѣлій для заводскаго употребленія и продажи. Орудія и снаряды заслужили извѣстность доброкачественностію и цѣною умѣренною въ сравненіи съ иностранными (1), издѣлія же соперничаютъ съ отливаемыми на част-

---

(1) Орудія въ Литтихѣ отъ 2 р. 5 к. до 5 р. 8 к. пудъ, на француз-

ныхъ завдахъ. Олонецкіе заводы едвали не первые ввели во всеобщее употребленіе въ Россіи чугунную посуду и другія издѣлія. Со времени устройства ихъ Гаскойномъ по настоящее время невозможно да и неумѣстно исчислять всѣ произведенныя ими отливки; упомянемъ только нѣкоторыя, какъ по времени, такъ и относительно искусства заслуживающія вниманія: въ 1792 году рѣшетка для Ассигнаціоннаго Банка въ С. Петербургѣ и паровая машина для Воицкаго рудника (едва ли не первая устроена въ Россіи); въ 1793—рѣшетка съ колоннами во кругъ обводнаго канала въ Кронштадтѣ; въ 1797—паровая и другія машины для Монетнаго двора при Ассигнаціонномъ Банкѣ, чугунныя вѣса, гири, хлѣбныя и питейныя мѣры; ворота и рѣшетка для дворца Великаго Князя Михаила Павловича; въ 1802—базы для колоннъ въ Казанскій соборъ въ С. Петербургѣ; въ 1803—перила для береговъ рѣки Мойки въ С. Петербургѣ; въ 1806—первый въ С. Петербургѣ чугунный мостъ со всѣми принадлежностями (Полицейскій); въ 1813 чугунное крыльцо въ Аничковскій а нынѣ Николаевскій дворецъ; прядильныя, кардныя и валяльныя машины; въ 1814—боковыя доски, перила и всѣ наружныя части къ Красному и Обуховскому мостамъ; въ 1816—такія же части къ мостамъ Поцѣлуеву и у Московской заставы; кубы и аппараты для винокуренія, части машинъ для Петергофской бумажной фабрики. По 1824 годъ заводы преимущественно занимались приготовленіемъ машинъ. Въ послѣдующіе за этимъ года, по отдѣленіи Кронштадтскаго и Петербургскаго заводовъ отъ Олонецкихъ, частные заказы на приготовленіе издѣлій перешли, по близости разстоянія отъ столицы, на Александровскій (Петербургскій бывшій) заводъ, а Олонецкіе ограничились выполненіемъ нарядовъ для артиллерійскихъ вѣдомствъ и гирь на продажу. Вообще всего на заводахъ съ 1794 года по настоящее время приготовлено:

чугуна . . .	11,650,000 п.

скихъ заводахъ до 2 р. 5 к., на англійскихъ отъ 2 р. 60 к. до 2 р. 90 к. неаполитацскій до 2 р. 40 к.

орудій и снарядовъ 5,330,000 пудъ

Сдѣлаемъ теперь краткій обзоръ необходимымъ для выплавки чугуна, а слѣдовательно и приготовленія издѣлій, матеріаламъ, какъ то: рудамъ, флюсу (известнякъ), углю, огнепостоянной глинѣ и горновому камню.

Руды, по мѣсту добычи ихъ, изъ озеръ и болотъ (1), бываютъ озерныя и болотныя; по качеству же выплавляемаго изъ нихъ металла подраздѣляются на пушечныя, полупушечныя и снарядныя. Добыча рудъ производится обыкновенно лѣтомъ на плотахъ съ найма за условную плату и преимущественно подзаводскими крестьянами. Всякій заявившій пробу изъ рудника, имѣетъ преимущество предъ другими на поставку руды въ заводы, если она пригодна и нужна. Поднятыя руды складываются въ правильныя кучи при самыхъ рудникахъ и перевозятся большею частію зимою приписными крестьянами подъ плакатъ, а за тѣмъ оставшееся количество съ найма вольными возчиками; лѣтняя перевозка озеромъ на судахъ очень не значительна. Разстояніе рудниковъ отъ заводовъ различно (отъ 15—200 в.) и пространство, занимаемое Олонецкимъ Горнымъ Округомъ, относительно владѣнія рудниками, по распоряженію Государственной Бергъ-коллегіи (2), опредѣлено площадью круга, центръ котораго городъ Петрозаводскъ, а радіусъ въ 200 верстъ; такимъ образомъ, Петрозаводскій и части Олонецкаго, Повѣнецкаго, Пудожскаго, Лодейнопольскаго и Вытегорскаго уѣздовъ, составляютъ, относительно разработки минераловъ, принадлежность Олонецкихъ горныхъ заводовъ. Для дѣйствія заводовъ поднимается ежегодно на поименованномъ выше пространствѣ до 700,000 пудовъ руды и преимущественно полупушечной и снарядной;

---

(1) Въ 1853 году найдено въ Вытегорскомъ уѣздѣ мѣсторожденіе бураго и глинистаго желѣзняковъ.

(2) Указъ Государственной Бергъ-Коллегіи отъ 19 Декабря 1799 года № 2940.

пушечной же не болѣе трети количества. Отъ богатства рудника и отдаленности его отъ мѣста жительства зависитъ цѣна руды; обыкновенно за 1000 п. платится не болѣе 23 р., за подымку и обжегъ; съ перевозкой же въ заводы отъ 50—70 р. а изъ самыхъ отдаленныхъ рудниковъ и болѣе. Изъ рудъ, въ настоящее время идущихъ на выплавку пушечнаго чугуна, болѣе заслуживаютъ вниманія слѣдующія: Бѣлозерская, Вадлозерская, Гонгинаволоцкая, Колдозерская и Кукозерская.

Опредѣлить, на сколько лѣтъ достанетъ рудъ для заводскаго дѣйствія, невозможно, потому что нѣкоторые рудники дали до $2^1/_2$ милліоновъ пудовъ и разработываются болѣе 60 лѣтъ, другіе же въ одинъ годъ истощились; съ точностію же развѣдать богатство рудныхъ озеръ нельзя; если же судить потому, что съ каждымъ годомъ вновь заявливаются пробы, то сколько можетъ быть есть рудниковъ еще неизвѣстныхъ, не тронутыхъ, ждущихъ промышленника для надѣленія его неисчерпаемымъ богатствомъ.

Какъ примѣръ богатства рудниковъ, можно упомянуть о количествѣ поднятой изъ нѣкоторыхъ руды: изъ Воттозерскаго до 790,000 пудъ, Иротъозерскаго 500,000, Линдозерскаго 570,000, Логмозерскаго 600,000, Мярятъ-озерскаго 850,000, Мягрозерскаго 600,000, Мурмаш-озерскаго 950,000, Мегріозерскаго 550,000, Нимозерскаго 700,000, Нойдомозерскаго 650,000, Нельгомозерскаго 660,000, Пялозерскаго 700,000, Рындозерскаго 500,000, Солдозерскаго 624,000, Сундозерскаго 1,500,000, Селецкаго 760,000, Тедрозерскаго 500,000, Тумасъ-озерскаго 2,300,000, Унасъ-озерскаго 1,400,000, Унатъ-озерскаго 1,000,000.

Руды, какъ озерныя, такъ и болотныя, требуютъ для выплавки чугуна извѣстное количество флюсу, которымъ на Александровскомъ заводѣ служатъ Видянскій и Кудамскій известняки; первый въ 30 верстахъ отъ завода и обходится съ доставкою до 3 коп. пудъ, вторый въ Вытегорскомъ уѣздѣ и стоитъ до 8 коп.; но качествомъ несравненно лучше перваго. Для Кончозерскаго завода идетъ Мунозерскій известнякъ.

Горючимъ матеріаломъ для дѣйствія заводовъ служатъ дрова и уголь, выжженный въ принадлежащихъ Горному Округу дачахъ, (1) которыя до надѣленія крестьянъ 15 десятинною пропорціею земли состоятъ въ нераздѣльномъ съ ними владѣніи. Лѣсу въ распоряженіи горнаго вѣдомства считается до 332,500 десятинъ; сосна и ель въ нихъ преобладаютъ и частію встрѣчаются береза и осина.

Ежегодное потребленіе лѣсу, по сложности 3 лѣтъ, можно принять въ годъ:

1. На крестьянскія нужды: строеваго 29,000 конц. дровянаго 5,500 к. с. жердей и кольевъ 168,000 шт.

2, На дѣйствіе завода: строеваго (2) 4,500 конц. дровянаго (3), 5,000 к. с. на жженіе угля 7,000 к. с.

3, Для служащихъ при заводахъ: строеваго 5000 к. дровянаго 3000 к. с.

Итого въ годъ: строеваго 38,500 кон. дровянаго 13,500 к. с. на жженіе въ уголь 7,000 к. с. жердей 168,000 шт.

Отпускъ лѣса на продажу не производится.

Угля ежегодно выжигается изъ смѣшаннаго лѣсу до 27,000 коробовъ (4); изъ 20 боровыхъ саженъ, которыя составляютъ кучу, выходитъ до 80 коробовъ; съ доставкою въ заводъ уголь обходится до 65 коп. Рубка дровъ въ куреняхъ производится приписными крестьянами подъ пла-

---

(1) Первоначальный отводъ лѣсу Горному вѣдомству произведенъ въ 1783 году С. Петербургскою и 1795 году Олонецкою Казенными Палатами; настоящая же межа, показанная на планѣ Гаскойномъ, утверждена Государственною Берг-Коллегіею въ 1804 году.

(2) Бревно 3 саж. 7 вер. съ доставкою въ заводъ обходится до 25 к.

(3) Дрова жаровыя $\frac{6}{4}$ до 2 р. сажень; аршинныя сосновыя до 1 р. 20 коп.

(4) Коробъ имѣетъ 21,784 куб. вершка.

катъ, жженіе угля съ найма, а перевозка его частію подъ плакатъ, а частію вольными возчиками.

Хотя лѣса горнаго вѣдомства не отдѣлены отъ крестьянскихъ и состоятъ частію въ нераздѣльномъ съ помѣщиками владѣніи, но полагать можно, что ихъ достаточно будетъ на всегдашнее дѣйствіе заводовъ.

Огнепостоянная глина употребляется преимущественно на приготовленіе кирпича; добывается съ 1797 года въ Патровой горѣ Вытегорскаго уѣзда, а до этаго привозилась изъ Англіи. Обходится до 6 коп. пудъ и потребляется до 40,000 пудовъ.

Горновой камень для доменныхъ печей находится въ изобиліи на западномъ берегу Онежскаго озера, а употребляется добытый при д. Шокшѣ въ 60 верстахъ отъ завода. Ломкою его занимаются мастеровые.

Подвижнымъ капиталомъ Олонецкихъ заводовъ служитъ сумма (до 400000 руб.), ежегодно ассигнуеммая на выполненіе нарядовъ Артиллерійскаго вѣдомства и по числу ихъ можетъ быть больше и меньше, но цѣна за издѣлія постоянно одинакова (1). Въ ней заключаются всѣ расходы:

1) Прямые, т. е. матеріальные и плата рабочимъ.

2) Накладные—содержаніе чиновниковъ и нижнихъ чиновъ Горнаго вѣдомства, ремонтъ зданій и проч.

Особыхъ ассигновокъ, не входящихъ въ цѣну приготовленныхъ издѣлій, Олонецкіе заводы не имѣютъ и всѣ получаемые ими суммы составляютъ уплату за отданныя уже или слѣдующія къ отдачѣ орудія, снаряды и проч. Остатокъ суммъ, за покрытіемъ всѣхъ расходовъ, составляетъ чистую прибыль заводовъ. На невыгодность оборотовъ, при правильности хозяйственныхъ распоряженій и успѣхѣ техническихъ производствъ можетъ имѣть вліяніе только недостатокъ работъ, потому что мастеровые и

---

(1) Орудія 1 р 50 к. пудъ; снаряды 1 р. 15 к. пудъ; чугунъ для ижорскихъ заводовъ 65 к. пудъ; баластъ 70 к. пудъ.

служащіе получаютъ содержаніе, хотя бы заводы и остановились на неопредѣленное время.

Мастеровыхъ къ 1859 году считалось при Александровскомъ заводѣ: полныхъ рабочихъ 953, несовершенно-лѣтнихъ, престарѣлыхъ и увѣчныхъ 794; при Кончозерскомъ заводѣ: полныхъ рабочихъ 60, несовершенно-лѣтнихъ, престарѣлыхъ и увѣчныхъ 76, итого 1883.

За неимѣніемъ свѣдѣній нельзя сказать, какъ образовалось сословіе мастеровыхъ Олонецкихъ заводовъ. Изъ дѣлъ Горнаго Правленія за 1785 годъ видно, что часть ихъ была переведена съ Сибирскихъ и Липецкихъ заводовъ; въ 1813 г. 300 рекрутъ, взятыхъ съ приписныхъ къ заводамъ крестьянъ, перечислены въ мастеровые; въ 1857 году, по переходѣ въ удѣльное вѣдомство Старорусскаго соловареннаго завода, мастеровые переведены въ Александровскій заводъ. Всѣ они получаютъ окладное жалованье, выдаваемое имъ мукою по 90 к. ассигнаціями пудъ; разность же между номинальной и настоящей цѣною за провіантъ относится на счетъ завода. Такимъ образомъ мастеровые, согласно окладнаго жалованья, получаютъ слѣдующій провіантъ:

	Окладнаго жалованья въ г.		Провіанту въ мѣсяц.	
	Руб.	Коп.	Пуд.	Ф.
Мастеръ 1-го разряда	28	57¼	9	5
2-го	17	14¼	5	17
Подмастеръ доменный и пушечный .	17	14¼	5	17
сверлильный	13	71¼	4	14
прочихъ цѣховъ . . .	11	42¾	3	25
Помощникъ	11	42¾	3	25
Ученикъ: боровой	13	71¼	4	14
цеховый	10	28½	3	10
работникъ отъ 21 года	8	85½	2	32

подростокъ отъ 12—21 года . .	7	84 3/4	2	19
малолѣтъ отъ 7—12 лѣтъ	7	4 1/4	2	10
полупаешникъ отъ 2—7 лѣтъ . .	»	»	»	36

Большесемейнымъ мастеровымъ, особенно имѣющимъ много дочерей вдовамъ, сиротамъ и увѣчнымъ выдается вспомоществованіе отъ 1—2 пудовъ. Ежегодный расходъ провіанта на Олонецкихъ заводахъ до 5,500 кулей, на сумму до 26,000 рублей.

Кромѣ окладного жалованья, выдаваемаго провіантомъ, мастеровые, состоящіе въ работѣ, получаютъ задѣльную плату, которая, по усердію и способностямъ, бываетъ различна, но не менѣе 3 и не болѣе 15 руб. въ мѣсяцъ. Мастерамъ отдѣляется отъ 15—30 рублей. Относительно работъ и задѣльной платы, мастеровые составляютъ артели подъ присмотромъ мастеровъ или горныхъ кондукторовъ, которые слѣдятъ за прилежаніемъ рабочихъ и имѣютъ въ распоряженіи матеріалы, принятые на артельный счетъ изъ магазиновъ завода. По окончаніи каждаго мѣсяца артель составляетъ счетъ произведеннымъ ею по опредѣленной цѣнѣ работамъ и за удержаніемъ суммы за принятые изъ магазина матеріалы дѣлитъ остатокъ между участвующими. Вообще въ теченіе года рабочіе получаютъ задѣльной платы до 80,000 руб. что на каждое лицо составитъ до 43 рублей, а съ провіантомъ до 56 рублей.

За пользованіе мастеровыхъ въ госпиталѣ удерживается изъ задѣльной платы 2 1/2 % (1). Пенсіонъ за опредѣленное закономъ число лѣтъ службы (2) при заводѣ, назначается согласно получаемаго ими окладнаго жалованья, и производится изъ суммъ Государственнаго Казначейства.

Какъ городскіе обыватели, обязаны они нести и всѣ городскія повинности, какъ то: поземельныя съ оцѣнки недвижимыхъ имуществъ и пос-

---

(1) VII т. Св. З. ст. 2248.
(2) III т. Св. З. ст. 825.

тойныя по отводу. По сложности послѣднихъ трехъ лѣтъ, было уплачено ими поземельныхъ до 500 руб. Земель, принадлежащихъ мастеровымъ по отводу, нѣтъ и льготными мѣсяцами, какъ на Уральскихъ горныхъ заводахъ, они не пользуются. За владѣніе же огородами и сѣнокосами, въ городской межѣ находящимися, уплачиваютъ ежегодно до 200 рублей. Торговлею или другими какими либо промыслами не занимаются и состоятъ въ полномъ управленіи и зависимости горнаго начальства. Дѣти мастеровыхъ принадлежатъ къ тому же сословію и изъ казеннаго вѣдомства, кромѣ закономъ опредѣленныхъ случаевъ, не освобождаются. Бытъ мастеровыхъ отличается довольствомъ. Неиспорченная нравственность и трезвость—преобладающія въ нихъ достоинства. Образованіе все еще не распространилось въ той степени, сколько необходимо для ремесленника, но, во всякомъ случаѣ, они стоятъ несравненно выше крестьянъ Петрозаводскаго уѣзда.

Нижніе чины Олонецкихъ заводовъ (урядники), занимающіеся письмоводствомъ, избираются изъ кончившихъ курсъ уѣзднаго училища дѣтей мастеровъ и мастеровыхъ; по производству въ неклассные чины раздѣляются на статьи, соотвѣтственно которыхъ получаютъ жалованья и провіантскихъ въ годъ отъ 54 до 96 рублей и, сверхъ того, обмундировочныхъ по 18 рублей.

Вообще всѣхъ служащихъ при заводахъ:

Горныхъ Инженеровъ 10, классныхъ чиновниковъ 33, нижнихъ чиновъ занимающихъ классныя должности 10, кондукторовъ и пробирщиковъ 6, урядниковъ 80, всего 139.

На содержаніе ихъ, по штату Высочайше утвержденному 24 Ноября 1839 года, назначено до 27,000 рублей.

Въ заключеніе статьи и какъ конечный результатъ дѣйствія заводовъ, можно выставить цыфру, которая покажетъ, что въ послѣдніе 15 лѣтъ управленія округомъ получено прибыли до 605,000 рублей.

14 Января 1859 г. **Поручикъ Поляковъ.**

КАЗЕННЫЯ И ОБЩЕСТВЕННЫЯ ПОСТРОЙКИ ВЪ ОЛОНЕЦКОЙ ГУБЕРНІИ,

ВЪ 1858 ГОДУ.

Радостное извѣстіе о Высочайшемъ намѣреніи Его Величества, Государя Императора Александра Николаевича, во время путешествія по сѣвернымъ областямъ Имперіи, посѣтить Олонецкую губернію, возбудивъ живѣйшій восторгъ въ мѣстномъ обществѣ, вмѣстѣ съ тѣмъ послужило поводомъ къ осуществленію многихъ полезныхъ предпріятій, давно уже признанныхъ необходимыми для улучшенія нашего края, но, по мѣстнымъ скуднымъ способамъ, откладывавшихся до благопріятной минуты. Лучшая доля въ этомъ случаѣ досталась г. Петрозаводску, который имѣетъ счастіе носить имя Великаго Преобразователя нашего отечества и, не смотря на отдаленность отъ главныхъ трактовъ водянаго и сухопутнаго сообщенія внутренней Россіи со столицею, болѣе 50 лѣтъ составляетъ средоточіе административной дѣятельности губерніи. Благодаря энергическимъ мѣрамъ и вполнѣ отеческой попечительности нынѣшняго начальника ея, Его Превосходительства Н. П. Волкова, нашъ городъ постоянно улучшается и совершенствуется. Особенно много сдѣлано въ немъ въ прошломъ 1858 году, на прим: устройство новой и исправленіе старой общественной пристани, богатая, эстетическая отдѣлка комнатъ губернаторской квартиры и благороднаго собранія, окончаніе постройки зданія гимназическаго пансіона, возведеніе вчернѣ новой каменной красивой гаубтвахты, и т. п.

I.

Устройство общественной пристани, произведенное въ удивительно-короткій срокъ, при довольно-скудныхъ городскихъ средствахъ, съ соблюденіемъ всѣхъ выгодъ для торговцевъ и города и притомъ безъ особаго отягощенія жителей, безспорно, можетъ считаться самымъ обширнымъ и и важнѣйшимъ предпріятіемъ для Петрозаводска.—Старая общественная пристань въ нашемъ городѣ, на заливѣ Онежскаго озера, построенная въ 1793 году, и приносившая дохода, до 1858 года, не болѣе 1734 р. въ годъ, находилась въ чрезвычайной ветхости, съ простыми, также ветхими, амбарами для хлѣбной и вообще съѣстной торговли; она была такъ мала, что на зиму едва помѣщались въ ней нѣсколько судовъ, которыхъ иногда собирается болѣе десятка. Къ неудобству отъ тѣсноты, со временемъ, присоединилось другое: чрезъ наносъ волнами песку, пристань обмѣлела внутри и въ фарватерѣ до такой степени, что суда нетолько съ грузомъ, но и безъ груза, не могли находить въ ней ни удобной сгрузки, ни безопаснаго пристанища во время бурь, и потому разгружались иногда на рейдѣ, а болѣе на горно-заводской пристани, находящейся въ дальномъ разстояніи отъ общественныхъ лабазовъ, отъ чего торговцы и судопромышленники терпѣли важныя неудобства и убытки. Эти неудобства наконецъ устранены въ 1858 году прибавкою къ старой пристани особой дамбы, на сваяхъ, длиною въ 115 саж. Осуществленіемъ такого общеполезнаго сооруженія, въ кратчайшій срокъ и съ соблюденіемъ всѣхъ выгодъ для города и обывателей, Петрозаводскъ обязанъ попечительнымъ заботамъ о его благосостояніи Начальника Губерніи Н. П. Волкова.

Съ полученіемъ радостнаго извѣстія о соизволеніи Его Величества посѣтить Петрозаводскъ въ лѣто 1858 года, на параходѣ отъ пристани въ Черныхъ-Пескахъ, Начальникъ губерніи, по согласію городскаго общества, тотчасъ сдѣлалъ предположеніе о постройкѣ пристани, вполнѣ и вскорѣ одобрѣнное Г. Министромъ Внутреннихъ Дѣлъ, на счетъ запаснаго капитала г. Петрозаводска, образовавшагося изъ попеннаго сбора съ лѣсной дачи. Проэктъ постройки составленъ г. Подполковникомъ Первовымъ, хозяйственная же часть возложена на особый комитетъ, составленный изъ

производителя работъ Н. В. Первова, Градскаго Головы Н. Ѳ. Пикина, Коммерціи Совѣтника М. П. Пименова и одного изъ гласныхъ Градской Думы. Въ половинѣ Марта начата была и самая работа. Сотни рабочихъ рукъ, поощряемые ежедневнымъ присутствіемъ самаго Начальника губерніи, съ радостью принялись за дѣло; въ нѣсколько дней на крѣпкій еще ледъ Онежскаго залива было вывезено болѣе 3000 бревенъ изъ городской дачи и значительное количество булыжнаго камня, и сряду же начата забивка свай, причемъ работало ежедневно до 300 человѣкъ. Съ окончаніемъ ряда свай для поперечной дамбы, на нихъ дѣлался срубъ, нагружаемый булыжникомъ; къ вскрытію озера всѣ главныя, основныя работы были окончены, оставалась одна наружная, верхняя отдѣлка, которою занималось уже меньшее число рабочихъ, а къ 21 Мая, т. е. съ небольшимъ въ два мѣсяца, совершено все это довольно-огромное и сложное сооруженіе, доставившее, между прочимъ, достаточныя средства для прокормленія сотнямъ бѣдныхъ жителей здѣшняго края, неимѣющимъ постоянныхъ промысловъ.—Прибавленная къ старой пристани новая огромная дамба имѣетъ фигуру лит. Т; протяженіе прямой линіи составляетъ отъ старой пристани 115 саж. и поперечной 26 саж. при общей ширинѣ самаго полотна, или верхней настилки, въ 4 саж. Вся дамба построена на сваяхъ, на которыхъ въ части, ближайшей къ фарватеру, на протяженіи 40 саж., сдѣланъ срубъ отъ самаго горизонта воды, нагруженный булыжникомъ, а въ остальной части, гдѣ сваи рѣже и выше горизонта воды на $2^1/_2$ арш., сверху нихъ положена только обыкновенная настилка. Для избѣжанія сильнаго напора волнъ съ озера во время бури, въ ряжахъ дамбы сдѣлано семь сквозныхъ арокъ; въ другой половинѣ дамбы, примыкающей къ старой пристани, на меньшей глубинѣ, валы очень удобно разбиваются между сваями, которыя здѣсь и вбиты рѣже. Для причаливанія судовъ, которыя могутъ останавливаться здѣсь со всѣхъ трехъ сторонъ, избирая для спокойной стоянки подвѣтренную часть, въ разныхъ мѣстахъ вдѣланы желѣзныя кольца, а на самой пристани устроено нѣсколько тумбъ, окованныхъ желѣзомъ.

Выстроенный на старой пристани, въ 1839 году, маякъ названный *Константиновскимъ* въ честь Генералъ-Адмирала, Государя Великаго Кня-

вя Константина Николаевича, посѣтившаго Петрозаводскъ въ 1848 году, теперь перенесенъ на восточный уголъ новой поперечной дамбы, сдѣланъ обширнѣе и выше прежняго, съ красивыми и свѣтлыми окнами и широкимъ удобнымъ входомъ; вышина маяка надъ горизонтомъ воды 9 саж. и свѣтъ съ этаго новаго пункта, какъ увѣряютъ судохозяева, видѣнъ въ озерѣ осенью вдвое дальше, нежели съ прежняго маяка, находившагося очень близко къ берегу. Два рефрактора, которыми освѣщается маякъ, подарены Петрозаводску, въ 1839 году, Морскимъ Министерствомъ, для котораго, чрезъ Онежское озеро, доставляются отсюда орудія и снаряды.

По окончаніи новой пристани, въ тоже время исправлена совершенно и старая.—Въ недавніе годы здѣсь были выстроены ряды красивыхъ частныхъ и общественныхъ лавокъ и, въ центрѣ пристани, каменная часовня; часть же старыхъ амбаровъ съ лавками частныхъ торговцевъ оставалась въ прежнемъ видѣ. При настоящей перестройкѣ, и эти амбары совершенно исправлены хозяевами и сдѣланы подъ одинъ фасадъ съ новыми.

Видъ на новую пристань со всѣхъ концовъ набережной и съ возвышенныхъ улицъ, къ ней прилегающихъ, превосходный; самый маякъ, такъ далеко отодвинутый въ озеро, принялъ со всѣмъ иную, красивую форму.

Торжественное освѣщеніе этаго важнаго для Петрозаводска сооруженія происходило 21 Мая, въ день тезоименитства Великаго Князя Константина Николаевича; по окончаніи литургіи и царскаго молебна въ каѳедральномъ соборѣ, Высокопреосвященнѣйшимъ Архіепископомъ Аркадіемъ совершенъ крестный ходъ на пристань, гдѣ происходило обычное водоосвященіе. Послѣ этой церемоніи, главнѣйшіе представители купечества единодушно выразили общую благодарность общества Его Превосходительству Н. П. Волкову за исходатайствованіе разрѣшенія и за самое, вполнѣ успѣшное и благодѣтельное для города устройство новой пристани, которая назсегда останется памятникомъ отеческой попечительности его объ устройствѣ Петрозаводска и однимъ изъ лучшихъ и полезнѣйшихъ его

украшеній.—Съ устройствомъ ея устранились всѣ препятствія, какъ для разгрузки судовъ, такъ и для безопасной стоянки ихъ: новая дамба, выдающаяся въ озеро на 115 саж., при глубокомъ фарватерѣ, дала возможность подходить къ ней озернымъ судамъ самаго большаго размѣра; большіе параходы, на которыхъ Августѣйшій Монархъ изволилъ прибыть въ Петрозаводскъ 24 Іюня 1858 года, подошли къ пристани безъ малѣйшаго препятствія.—Необходимость этаго сооруженія и важность его въ городскомъ хозяйствѣ, въ томъ же году совершенно оправдались на опытѣ: получаемая прежде за содержаніе пристани въ доходъ города арендная плата, на новыхъ торгахъ увеличилась на 611 р. въ годъ. Принимая во вниманіе, что по смѣтамъ Строительной и Дорожной Коммиссіи на постройку новой и исправленіе старой общественной пристани, съ устройствомъ маяка на новомъ мѣстѣ, исчислено было 14706 р. 6 к., но, при благоразумной распорядительности особаго комитета, на который постройка была возложена, всѣ работы обошлись въ 8800 р. (слѣдовательно, соблюдено экономіи на 5906 р.), можно сказать, что этою надбавкою арендной платы употребленная на постройку пристани сумма вознаградится почти по $7^1/_2$ процентовъ на рубль каждогодно, а въ теченіе 10 лѣтъ пополнится и вся издержка на пристань.

II.

Въ то время, когда на общественной пристани главныя работы приходили къ концу, тотчасъ по наступленіи весны было приступлено къ передѣлкѣ и исправленію городскихъ зданій, улицъ и пр.

Самыя обширнѣйшія и довольно красивыя зданія въ Петрозаводскѣ— это два каменные корпуса, занимаемые квартирою Начальника губерніи, благороднымъ собраніемъ, губернскими и нѣкоторыми уѣздными присутственными мѣстами. Они расположены другъ противъ друга полуциркулемъ, построены въ три этажа, изъ коихъ въ нижнемъ помѣщаются архивы. Оба зданія пріобрѣтены покупкою отъ горнаго вѣдомства въ гражданское въ 1789 году, за 85,000 р. ассигн. До 1839 года эти зданія находились въ несовсѣмъ удовлетворительномъ состояніи; въ этомъ и въ 1843

году Главнымъ Управленіемъ Путей Сообщенія утверждены новые планы для капитальныхъ исправленій, и съ этого времени зданія годъ отъ году начали улучшаться внутри и снаружи. Первый изъ Губернаторовъ, обратившій на это особенное вниманіе, былъ покойный Х. Х. Повало-Швыйковскій, оставившій своимъ мирнымъ и благоразумнымъ управленіемъ добрую память въ губерніи; при немъ всѣ казенныя зданія въ Петрозаводскѣ получили совершенно другой видъ; многіе изъ его предположеній по этой части даже и тсперь приводятся въ исполненіе. Гражданскій Губернаторъ В. Н. Муравьевъ также сдѣлалъ много для украшенія Петрозаводска; относительно же казенныхъ зданій, о которыхъ идетъ рѣчь, онъ прилагалъ особенное попеченіе. Такъ слабыя попытки къ разведенію при губернаторскомъ домѣ сада, сдѣланныя при бывшихъ Начальникахъ губерніи, осуществлены имъ съ особеннымъ усердіемъ и любовію; внутренность губернаторской квартиры была и прежде, при Губернаторахъ Повало-Швыйковскомъ и Писаревѣ, отдѣлана хорошо, но въ залахъ благороднаго собранія многаго еще не доставало,—и на это В. Н. Муравьевымъ было обращено особенное вниманіе. При немъ начала вновь устраиваться при собраніи давно заброшенная губернская публичная библіотека, но, къ сожалѣнію, не имѣя средствъ и достаточнаго сочувствія въ мѣстномъ обществѣ, она осталась въ прежнемъ видѣ. Преемникъ Муравьева, нынѣшній Начальникъ губерніи Н. П. Волковъ, при глубокомъ знаніи строительной и архитектурной части и изящномъ, эстетическомъ вкусѣ, довершилъ начатое его предшественникомъ съ совершеннымъ успѣхомъ.—Въ теченіе одного лѣта (1857), при неутомимыхъ его стараніяхъ, губернаторскій садъ принялъ со всѣмъ другую физіономію: число деревьевъ значительно увеличилось; клумбы и куртины разсыпались по всѣмъ направленіямъ и, на мѣсто старой, пришедшей въ вѣтхость оранжереи, явилась новая, имѣющая видъ десяти-гранной бесѣдки, съ стекляннымъ потолкомъ, который заканчивается легкимъ граціознымъ куполомъ, какъ будто висящимъ въ воздухѣ; трое высокихъ, створчатыхъ, стекляныхъ дверей ведутъ въ бѣседку; противъ главной средней двери возвышается стройный каминъ; по обѣимъ

сторонамъ его, артистически сдѣланныя ниши, ведутъ чрезъ двери изъ темнаго дерева въ два боковыя отдѣленія оранжереи; стекляныя рамы, походящія мелкимъ, красивымъ рисункомъ на кружева, отдѣляются внутри пилястрами съ изящными лѣпными капителями. Самый прихотливый и изысканный вкусъ можетъ быть вполнѣ удовлетворенъ гармоніею линій, соразмѣрностью во всѣхъ частяхъ и самою тщательною отдѣлкою самыхъ мелкихъ подробностей (*).

Въ прошедшее лѣто (1858), все стараніе, всѣ заботы Его Превосходительства были обращены на устройство и передѣлки, по эстетически-составленному плану, губернаторской квартиры, назначенной для двухдневнаго пребыванія въ Петрозаводскѣ Государя Императора. Работы шли столь дѣятельно и успѣшно, подъ личнымъ, энергическимъ наблюденіемъ Начальника губерніи, что не болѣе, какъ въ два мѣсяца, созданъ былъ, такъ-сказать, здѣсь новый дворецъ, обратившій своимъ изяществомъ и величественною простотою царственное вниманіе Августѣйшаго Гостя. Парадный подъѣздъ къ губернаторскому дому съ лицевой стороны, сдѣланный прежде изъ парусины, теперь построенъ вновь изъ рѣзнаго дерева, самаго мелкаго и красиваго рисунка. Тѣсная прежде передняя, соединившись съ слѣдующею комнатой красивою аркою, сдѣлалась обширнѣе, свѣтлѣе и ведетъ во внутреннія залы губернаторской квартиры и благороднаго собранія. Изъ губернаторскихъ комнатъ особенно отличается отдѣлкою большая танцовальная зала, съ лѣпнымъ потолкомъ и хорами съ красивыми золочеными пилястрами и пунцовою драпировкою, которая украшена золочеными звѣздами; въ срединѣ хоръ, на фронтонѣ, помѣщенъ выпуклый, рѣзной гербъ губерніи; въ нишѣ подъ хорами, на пьедесталѣ, чугунный бюстъ безсмертнаго основателя Петрозаводска-Петра Великаго; на противоположной стѣнѣ портретъ царствующаго Императора, а на боковыхъ-портреты Петра 1, Екатерины 1, Александра 1, и Николая 1. Мебель залы бѣлая, съ позолотою, обтянутая пунцовымъ сук-

(*) Олон. Г. В. 1857, № 43.

номъ.—Также изящно и роскошно были отдѣланы и внутреннія комнаты, назначенныя для Императора; изъ одной, крытый, стекляной павильонъ ведетъ въ садъ чрезъ аллею, которая еще не успѣла разрастись, и по тому на это время была обстановлена срубленными деревьями съ зеленью.—За нѣсколько дней до Царскаго пріѣзда, когда отдѣлка комнатъ для пребыванія Его Величества была окончена, здѣсь совершено было Ректоромъ Семинаріи, Архимандритомъ Виталіемъ водосвятное молебствіе, съ окропленіемъ св. водою всего помѣщенія. Парадный входъ и скверъ, расположенный между двумя казенными корпусами, обстановлены были цвѣтами, привезенными изъ Петербурга для настоящаго случая (*).

Въ корпусѣ, занимаемомъ Губернскимъ правленіемъ, Палатами Казенною и судебною и другими присутственными мѣстами, въ 1858 году произведены разныя внутреннія исправленія; сверхъ того, оба зданія и прилегающіе къ нимъ два тюремные замка окрашены снаружи вновь, а въ первомъ изъ этихъ трехъ зданій произведена оштукатурка сдѣланныхъ въ прошедшемъ 1857 году каменныхъ пристроекъ. При домѣ Начальника губерніи оконченъ постройкою вчернѣ каменный парадный подъѣздъ со двора. На всѣ эти сооруженія и исправленія, включая и четыре каменныя пристройки при корпусѣ присутственныхъ мѣстъ, назначено было смѣтами изъ капитала рабочихъ суммъ 16773 р. 32¼ к., а употреблено 13045 р. 99¼ к.

(*) Скверъ устроенъ болѣе 10 лѣтъ тому назадъ, при Губернаторѣ Н. Э. Писаревѣ и сначала былъ обсаженъ акаціями, другими кустарниками и деревьями. На устройство его употреблено много денегъ и труда, но, къ сожалѣнію, его не поддерживали и даже посаженные кусты развезены были по частнымъ садамъ. Теперь скверъ представляетъ въ лѣтнее время только одинъ зеленый лугъ, перерѣзанный дорожками.

Въ другихъ казенныхъ и общественныхъ зданіяхъ Петрозаводска также произведены необходимыя внутреннія и наружныя исправленія, именно: въ городовыхъ магазинахъ, старой деревянной гаубтвахтѣ, больницѣ Приказа, жандармскихъ казармахъ, общественномъ домѣ городовыхъ присутственныхъ мѣстъ и пр. Горное вѣдомство, которому принадлежитъ въ лучшей части города большее число каменныхъ зданій, также сдѣлало въ нихъ много наружныхъ исправленій, не говоря уже о приведеніи въ отличный видъ самаго завода, который ожидалъ посѣщенія и осмотра Государя Императора. При содѣйствіи начальства, и частныя лица занимались приведеніемъ домовъ своихъ снаружи въ возможно-лучшій и красивый видъ. Главныя работы по исправленію проспектовъ произведены въ двухъ мѣстахъ: на углу противъ зданія стараго заводскаго госпиталя и противъ Горнаго Правленія; здѣсь фашинами и пескомъ засыпаны огромные овраги, сдѣланные необыкновеннымъ разливомъ Лососинки еще въ началѣ нынѣшняго столѣтія, стѣснявшіе въ этихъ мѣстахъ проѣздъ; для укрѣпленія, насыпи дѣлались въ деревянные струбы. Чрезъ это улицы сдѣлались шире и удобнѣе для проѣздовъ.

III.

Въ прочихъ городахъ губерніи значительныхъ построекъ не было, кромѣ необходимаго исправленія казенныхъ и общественныхъ зданій. Въ уѣздахъ, главное вниманіе было обращено на исправленіе дорогъ и устройство мостовъ. Работы эти, не смотря на ихъ огромность, окончены съ совершеннымъ успѣхомъ; дороги приведены не только въ хорошее но даже въ отличное состояніе; новые мосты, какъ равно и другія сооруженія по главнымъ трактамъ, построены и отдѣланы не только красиво, но и щеголевато, за что Его Императорское Величество, во время пребыванія своего въ Петрозаводскѣ, соизволилъ милостиво благодарить Начальника губерніи и при этомъ сказать, что дороги въ Олонецкой губерніи такъ хороши, какъ шоссе.

Всѣхъ мостовъ въ губерніи на почтовыхъ трактахъ, находится 648; изъ нихъ содержатся на счетъ суммъ земскаго сбора 86, а остальные 562 выстроены и содержатся натуральною повинностію обывателей. Въ

1858 году выстроено новыхъ мостовъ 5, перестроено 2 и исправлено 28; устроены: 1 паромъ, пограничный столбъ на границѣ Архангельской губерніи, параходная пристань на р. Свири въ д. Ручьяхъ, у дороги въ Свирскій монастырь; въ нѣкоторыхъ мѣстахъ исправлены верстовые столбы. На эти дорожныя сооруженія употреблено изъ казны 1471 р. 8½ к. и изъ земскаго сбора 12005 р. 65 к. При исправленіи натурою дорожныхъ участковъ и мостовъ находилось рабочихъ: пѣшихъ 49093 и конныхъ 20357; каждый человѣкъ съ лошадью находились занятыми отъ 1 до 8 дней. Всѣ мосты на счетъ суммъ земства строились крестьянами подъ наблюденіемъ Инженеръ-Подпоручика Горничь-Горницкаго, въ томъ вниманіи, что устройство ихъ техническимъ чиновникомъ могло быть болѣе прочно и красиво, чѣмъ постройка самими крестьянами натурою, При этихъ постройкахъ предписано было соблюдать строгую экономію и остатки отъ смѣтныхъ назначеній на новые мосты употреблять на исправленіе остальныхъ пришедшихъ въ ветхость. Всѣ дорожныя постройки и исправленія на всемъ протяженіи Архангельскаго тракта, въ Іюнѣ 1858 г. два раза были осмотрѣны лично Начальникомъ губерніи.

Имѣя въ виду, что по маршруту, Его Величество предполагалъ совершить изъ Петрозаводска поѣздку къ марціальнымъ водамъ и водопаду Кивачу, Горное Начальство устроило къ этимъ мѣстамъ прекрасную столбовую дорогу, на р. Сунѣ пристань, бечевникъ и двѣ лодки. Кромѣ того на ассигнованную Министромъ Финансовъ сумму, произведены слѣдующія постройки: у Кивача, лѣтній домъ съ открытою галлереею, для пребыванія Монарха; у марціальныхъ водъ бесѣдка надъ источникомъ и красивый сельскій домъ, о которыхъ сказано уже въ статьѣ: «О высочайшемъ путешествіи».

Наконецъ должно упомянуть о пристаняхъ, устроенныхъ другими вѣдомствами и частнымъ лицомъ, для предстоявшаго путешествія Государя Императора; 1, на Онежскомъ каналѣ, у Черныхъ песковъ, гдѣ Его Величество долженъ былъ сѣсть на параходъ, для плаванія по Онежскому озеру въ Петрозаводскъ, пристань устроена вторымъ округомъ Путей Сообщенія; 2, у Вознесенья пристань устроена крестьяниномъ Рябовымъ, на собственный счетъ; и 3, въ г. Лодейномъ Полѣ, также пристань у-

строена Балтійскимъ округомъ корабельныхъ лѣсовъ. Послѣднюю пристань Его Величество изволилъ предоставить въ пользованіе Общества Сѣвернаго параходства, а крестьянину Рябову лично изъявилъ благодарность.

IV.

Въ заключеніе нашего очерка казенныхъ и общественныхъ построекъ 1858 года, осуществленіемъ которыхъ Олонецкая губернія и, въ особенности, Петрозаводскъ обязаны высокоблаготворному Царскому путешествію, мы должны сказать еще о двухъ зданіяхъ въ Петрозаводскѣ, изъ коихъ одно строилось уже нѣсколько лѣтъ и теперь было совершенно окончено, а другое начато и выстроено вчернѣ въ томъ же 1858 году. Первое изъ этихъ зданій пансіонъ для дѣтей канцелярскихъ служителей, второе новая каменная гауптвахта.

Училище дѣтей канцелярскихъ служителей, изъ коего образовался пансіонъ, присоединенный къ Гимназіи, основано въ Петрозаводскѣ въ 1830 году съ цѣлію доставить бѣднымъ заслуженнымъ мѣстнымъ чиновникамъ пособіе приличнымъ воспитаніемъ дѣтей и устранить недостатокъ чиновниковъ для гражданской службы въ здѣшней губерніи. Понятно для каждаго, что это учебное и воспитательное заведеніе имѣетъ особое значеніе для нашего края, гдѣ постоянно встрѣчается недостатокъ чиновниковъ, для вызова которыхъ изъ другихъ областей Имперіи даже установлены особыя преимущества, и гдѣ, по мѣстнымъ условіямъ, существованіе низшаго класса чиновниковъ сопряжено съ такими лишеніями, которыя препятствуютъ имъ дать приличное образованіе дѣтямъ на собственныя, скудныя средства. Тѣмъ болѣе должно интересовать каждаго благомыслящаго члена нашего общества всякое развитіе, всякое улучшеніе въ жизни нашего пансіона, съ такой готовностью предпринимаемое мѣстнымъ попечительнымъ начальствомъ.

Первоначальное училище дѣтей канцелярскихъ служителей помѣщалось въ домѣ Приказа Общественнаго Призрѣнія, который впослѣдствіи былъ занятъ богадѣльнею и наконецъ перешелъ въ частныя руки. Послѣ того до соединенія съ гимназіею, послѣдовавшаго въ 1840 г., Училище находи-

лось въ домѣ Семишина, нынѣ принадлежащемъ Коммерціи Совѣтнику Пименову и въ другихъ частныхъ домахъ, вдали отъ Гимназіи. Кромѣ неудобства частныхъ квартиръ для учебнаго и воспитательнаго заведенія на 30 воспитанниковъ, съ надзирателями и прислугою, въ такомъ городѣ какъ нашъ Петрозаводскъ, гдѣ и частныя лица затрудняются въ пріисканіи большихъ помѣщеній, самая отдаленность прежнихъ пансіонскихъ квартиръ отъ дома гимназіи, имѣла гибельное вліяніе на здоровье дѣтей; малютки, едва достигшіе до десятилѣтняго возраста, въ легкихъ шинеляхъ, должны были во всякую погоду, ежедневно два раза приходить въ Гимназію, для ученья, иногда за полверсты. Не смотря на то, что послѣдняя квартира пансіона, въ домѣ купца Трофимова, находилась вблизи гимназическаго дома, самая главнѣйшая невыгода для заведенія не могла быть устранена: это невозможность посѣщенія пансіона, во всякое время Гг. Директоромъ училищъ и Инспекторомъ Гимназіи.—Но, наконецъ, пансіонъ имѣетъ свой каменный домъ возлѣ самой гимназіи, составляющій, по прекрасной архитектурѣ, одно изъ лучшихъ зданій Петрозаводска и украшеніе главной, соборной площади.

Предположеніе о постройкѣ этаго дома было составлено еще въ 1840 году,—но осуществилось на дѣлѣ только чрезъ 18 лѣтъ! Такимъ образомъ, оно тянулось при пяти Олонецкихъ Губернаторахъ, шести Директорахъ училищъ и шести Инспекторахъ Гимназіи. Самый планъ зданія, въ теченіе этаго времени, измѣнялся четыре раза; но ко всеобщему удовольствію, домъ пансіона, заложенный въ 1856 году, достроенъ и отдѣланъ окончательно въ 1858 году, при такомъ Начальникѣ губерніи, которому нашъ городъ обязанъ многими уже казенными и общественными сооруженіями, и который самъ, среди другихъ обширныхъ занятій по управленію, постоянно наблюдая за работами, опытнымъ руководствомъ своимъ содѣйствовалъ къ устраненію тѣхъ неудобствъ, какія не были замѣчены при составленіи плана и смѣтъ и обнаружились впослѣдствіи, при самой постройкѣ пансіона. Все устройство его произведено здѣшнимъ помѣщикомъ Лачиновымъ за 14,120 р. съ уступкою противъ смѣтнаго назначенія 3024 р. 42½ к.; сверхъ того, г. Лачиновъ обязался по кон-

тракту выстроить, безъ особой платы, деревянную баню и прачешную при домѣ, а во время самой постройки пансіона съ охотою принималъ на себя тѣ улучшенія, въ особенности по устройству галлереи при домѣ, какія были ему указаны просвѣщеннымъ вкусомъ Начальника губерніи.

Фасадъ новаго зданія на лицевую сторону имѣетъ въ срединѣ большой выступъ съ тремя двойными венеціанскими окнами, между коими въ нижнемъ этажѣ парадный входъ съ площади. Большая зала этаго этажа назначена рекреаціонною для воспитанниковъ; возлѣ нея столовая, далѣе чрезъ коридоръ кухня и комнаты для служителей. Въ верхній этажъ ведетъ широкая каменная лѣстница, съ красивыми чугунными перилами, освѣщенная пятью большими окнами въ два свѣта. Огромная зала верхняго этажа съ пятью большими полукруглыми окнами по одной стѣнѣ, предназначенная для дортуара пансіонеровъ, обращена на гимназическій дворъ, но изъ нея открывается прекрасный, обширный видъ, въ направленіи къ Саломенному; возлѣ большой залы, съ одной стороны гардеробъ, съ другой комнаты для больницы и надзирателя. Вообще расположеніе комнатъ, отдѣланныхъ просто, но со вкусомъ, удобно для учебнаго заведенія.—Съ помѣщеніемъ пансіона въ собственномъ домѣ возлѣ гимназіи, безпорно воспитанники выигриваютъ не только въ физическомъ, но и въ умственномъ, преимущественно нравственномъ состояніи, находясь теперь подъ болѣе бдительнымъ, домашнимъ надзоромъ гимназическаго начальства. Вмѣстѣ съ тѣмъ обращено вниманіе и на самое содержаніе пансіонеровъ, которымъ, по нормальной смѣтѣ 1840 года, было назначено только по 7 к. въ сутки на человѣка: сумму, отпускавшуюся прежде на наемъ частной квартиры и составлявшую въ годъ 360 р., разрѣшено отпускать впередъ собственно на улучшеніе содержанія воспитанниковъ пансіона.

Торжественное освященіе новаго пансіонскаго дома происходило 12 Октября и подробно было описано въ Олонецкихъ Губернскихъ Вѣдомостяхъ (1858 г. N 43).

Въ томъ же 1858 году разрѣшено построить въ Петрозаводскѣ камен-

ную гаубтвахту, вмѣсто прежней деревянной, пришедшей въ совершенную ветхость. Гаубтвахта находилась противъ гостинаго двора, въ самомъ центрѣ города, на главной проѣзжей улицѣ, гдѣ вообще всѣ и стройки довольно обширны и красивы, и своимъ скромнымъ видомъ безобразила общую картину. Новое зданіе возведено, почти на томъ же самомъ мѣстѣ, въ болѣе обширныхъ размѣрахъ и довольно красиво: оно представляетъ продолговатый домъ съ 5 окнами въ заднемъ фасадѣ и съ тремя по сторонамъ; на переднемъ фасадѣ небольшой выступъ съ 3 арками, на фронтонѣ которыхъ и на самомъ зданіи возвышается четыреугольная башня, съ большими круглыми окнами, въ которой предположено помѣстить боевые часы. По смѣтамъ на эту постройку назначено 4685 р. 48 к.; по неявкѣ желающихъ, она производилась хозяйственнымъ способомъ, подъ наблюденіемъ г. Губернскаго Архитектора Тухтарова, главнымъ образомъ учавствовавшаго и во всѣхъ другихъ упомянутыхъ сооруженіяхъ Петрозаводска.

1858 г. *Редакт. А. И.*

Гавріилъ Гавриловичъ Москвинъ.

(Некрологъ.)

25 Іюня 1859 года, въ половинѣ 2 часа по полудни, на Усланскомъ заводѣ (въ Олонецкомъ уѣздѣ), послѣ тяжкой болѣзни, скончался С. Петербургскій потомственный почетный гражданинъ Гавріилъ Гавриловичъ Москвинъ, на 49–мъ году своей жизни. Утрата такого человѣка, вся жизнь котораго была посвящена цѣли улучшенія, одной изъ важныхъ въ Россіи, заводской промышленности, который былъ благодѣтелемъ всѣхъ окружавшихъ его, истиннымъ другомъ человѣчества, должна возбудить высоко–грустное чувство во всѣхъ знавшихъ Гавріила Гавриловича; для незнакомыхъ съ нимъ не лишнимъ будетъ нижеслѣдующій очеркъ его жизни, вполнѣ поучительной.

Гавріилъ Гавриловичъ Москвинъ въ молодости не получилъ достаточнаго и правильнаго образованія, и, только что выйдя изъ юношескаго возраста, находился прикащикомъ въ лавкѣ отца своего въ С. Петербургѣ; потомъ былъ посланъ имъ для управленія Усланскимъ желѣзоковательнымъ заводомъ, который въ то время, противъ настоящаго, былъ въ самомъ неудовлетворительномъ положеніи. Еще въ дѣтствѣ въ Москвинѣ обнаружилось призваніе къ заводскому дѣлу: разсказываютъ, что онъ въ своей комнатѣ устроилъ кузницу и съ любовью занимался кузнечнымъ мастерствомъ. Съ назначеніемъ на Усланскій заводъ, это призваніе въ Гавріилѣ Гавриловичѣ высказалось вполнѣ и, по смерти родителя, онъ взялъ этотъ заводъ на свою часть.

Однакожъ врожденнымъ способностямъ молодаго Москвина была тѣсна

арена на доставшемся отъ отца заводѣ. Умъ его искалъ здѣсь болѣе широкой, болѣе полной дѣятельности, но вмѣстѣ съ тѣмъ Гавріилъ Гавриловичъ чувствовалъ, что ему не достаетъ теоретическаго образованія для приведенія въ исполненіе плана усовершенствованія желѣзнозаводскаго производства. Вслѣдствіе этихъ убѣжденій, какъ геній самородокъ, Москвинъ изучилъ основательно французскій, нѣмецкій и англійскій языки, окружилъ себя лучшими руководствами по металлургической части, всѣми лучшими изданіями, откуда бы только могъ почерпать любимыя и полезныя свѣдѣнія; онъ, такъ сказать, высасывалъ ихъ, какъ пчела, перелетая съ цвѣтка на цвѣтокъ, собираетъ медъ. Въ теченіи 20 лѣтъ, покойный неутомимо трудился надъ любимымъ своимъ занятіемъ и неуклонно шелъ къ предположенной цѣли: ни какія неудачи, ни какія препятствія не останавливали его на предпринятомъ пути. Наконецъ, истративъ большую часть доставшагося отъ родителя капитала на полезныя изысканія, онъ достигъ того, что Усланскій заводъ, смѣло можно сказать, въ практическомъ примѣненіи для желѣзнаго производства, есть единственный и безпримѣрный въ нашемъ отечествѣ. Здѣсь въ одно время тянулась проволока самаго высокаго качества; литая сталь Усланскаго завода не уступала своею добротою англійской, а иногда превосходила ее; желѣзо Москвина, безъ сравненія, почиталось лучшимъ на петербургскихъ рынкахъ.

Но это только одна сторона труда Гавріила Гавриловича: другая, внутренняя половина дѣятельности покойнаго заслуживаетъ полнаго уваженія современниковъ и потомства, нетолько русскихъ, но всего просвѣщеннаго міра. Мы хочемъ указать здѣсь на внутреннюю, исключительную цѣль трудовой его жизни. Вся она посвящена была занятіямъ, цѣлью которыхъ былъ не меркантильный разсчетъ на прибыль барышей;—нѣтъ, всѣ улучшенія и совершенствованія г. Москвина по заводу никогда не имѣли основаніемъ коммерческаго разсчета; всѣ изобрѣтенія и нововведенія примѣнялись имъ къ дѣлу не въ видахъ личныхъ выгодъ;нѣтъ, все это дѣлалось безскорыстно на пользу горячо любимаго имъ отечества и, да позволено будетъ сказать, во славу Россіи. Подобныя личности, какъ Г. Москвинъ, безспорно, принесутъ честь всякой націи. Изъ обыкновеннаго, просто грамотнаго купеческаго сына, одною силою воли и труда,

покойный сдѣлался архитекторомъ, химикомъ, металлургомъ, кузнечнымъ мастеромъ—такимъ, какого, вѣроятно, не бывало, да едва ли скоро будетъ,—первостатейнымъ слесаремъ; изучилъ 3 иностранныхъ языка,—и все это для того, чтобы усовершенствовать въ Россіи желѣзное производство. Къ этой цѣли онъ шелъ неотступно, не щадя трудовъ и собственныхъ средствъ, и наконецъ занятія его увѣнчались изобрѣтеніемъ горна съ подвижными фурмами, въ которомъ, кричнымъ способомъ, въ теченіе часа, выдѣлывается крица желѣза, самаго высокаго качества, вѣсомъ въ 40 пудовъ. Это болѣе, чѣмъ въ четверо болѣе всего, что донынѣ было извѣстно; но при этомъ, по способу г. Москвина, соблюдается огромная экономія, какъ въ матеріалѣ желѣза, такъ и въ углѣ. Подобныя сокровища трудовыхъ своихъ открытій Гавріилъ Гавриловичъ не оставлялъ въ секретѣ для обогащенія собственно себя, а безвозмездно предоставлялъ всѣмъ и каждому: заводъ его постоянно былъ открытъ для любознательныхъ посѣтителей. Вотъ гдѣ величіе души покойнаго, вотъ подвигъ, на который, къ сожалѣнію, рѣшатся не многіе!

Вообще, Гавріилъ Гавриловичъ всю жизнь свою исключительно провелъ надъ изысканіями для улучшенія желѣзоковательнаго производства, на пользу общую. Заводъ его былъ только мѣстомъ производства опытовъ надъ тѣми открытіями и нововведеніями, которыя предварительно были обдуманы имъ въ тиши кабинета, и которые, по удачномъ примѣненіи къ дѣлу, предоставлялись всѣмъ и каждому, безъ всякаго возмездія и стѣсненія.

Обладая высокими качествами ума и сердца и глубокими познаніями на избранномъ поприщѣ, г. Москвинъ отличался тихимъ и робкимъ характеромъ, и если при жизни своей онъ не достигъ большей извѣстности, то это должно отнести къ особенной скромности его въ своемъ искусствѣ. По этой же причинѣ онъ не посылалъ своихъ замѣчательныхъ издѣлій на всемирную лондонскую выставку. Однакожъ слухъ о замѣчательномъ достоинствѣ кузнечныхъ издѣлій Усланскаго завода, о совершенномъ знаніи дѣла и похвальныхъ свойствахъ самаго хозяина завода, дошелъ до Государя Великаго Князя Генералъ-Адмирала Константина Николаевича: Его Высочеству угодно было пригласить Москвина на Ижорскіе адмиралтейскіе заводы, въ качествѣ кузнечнаго мастера, вмѣсто служившаго тутъ Англи-

чанина. Съ благоговѣніемъ принялъ Гавріилъ Гавриловичъ лестное для нечо предложеніе Его Высочества, и въ Сентябрѣ 1854 года отправился по назначенію. Между тѣмъ, онъ не оставлялъ и своего Усланскаго завода, предполагая продать его или совершенно уничтожить, такъ какъ средства покойнаго для развитія избраннаго производства въ большихъ размѣрахъ были не достаточны. Уволенный въ февралѣ 1856 года съ адмиралтейскихъ заводовъ, для поправленія здоровья и устройства дѣлъ по собственному заводу, въ концѣ 1857 года Москвинъ снова былъ вызываемъ правительствомъ, которому уже успѣлъ представить многія изъ своихъ изобрѣтеній по желѣзному производству. Но въ это время у него изготовлялись вещи для памятника Императору Николаю Павловичу, и этотъ священный и нечаянно поступившій заказъ покойный желалъ выполнить подъ личнымъ своимъ надзоромъ. Послѣ, сколько намъ извѣстно, Гавріилъ Гавричовичъ находился въ распоряженіи правительства, и въ послѣднее время, по случаю тяжкаго недуга, былъ на своемъ заводѣ.

Но о Гавріилѣ Гавриловичѣ Москвинѣ будетъ сказано далеко не все, если остановиться на одной его заводской дѣятельности? И внѣ завода онъ былъ истиннымъ другомъ человѣчества; бѣдный ни когда не отходилъ отъ него безъ пособія, и въ этомъ случаѣ Гавріилъ Гавриловичъ не ограничивался обыкновенною милостынею, нѣтъ, онъ благотворилъ неимущимъ на столько, что обезпечивалъ ихъ жизнь и постоянно слѣдилъ за тѣмъ, чтобъ отъ какихъ либо причинъ хозяйство сосѣднихъ крестьянъ, имъ благодѣтельствованныхъ, не приходило въ упадокъ, а въ такомъ случаѣ принималъ всевозможныя мѣры къ устраненію этихъ причинъ. Кромѣ всѣхъ знаній, необходимыхъ высокообразованному заводчику, Гавріилъ Гавриловичъ хорошо ознакомился съ медициною и постоянно занимался изученіемъ лучшихъ сочиненій по этой части, съ единственною цѣлью безвозмездно служить неимущему человѣчеству; онъ завелъ у себя довольно значительную аптеку, и не одинъ изъ страждущихъ и больныхъ былъ обязанъ ему выздоровленіемъ и помощью.

Много бы потребовалось времени, что бы исчислить всѣ достоинства и добрыя дѣла Г. Г. Москвина, но мы не хочемъ лишать родныхъ его чес-

ти заняться составленіемъ полной его біографіи, которой покойной вполнѣ заслуживаетъ. Они должны уважить, что всѣ знавшіе Гавріила Гавриловича не могутъ говорить о немъ безъ особеннаго чувства сожалѣнія, что вся окрестность Усланскаго завода, вспоминая о немъ, придаетъ ему титло отца и благодѣтеля. Вотъ пока единственная награда, единственный памятникъ за заслуги покойнаго; но подобнаго мавзолея лишены многіе вельможи. Заводская дѣятельность г. Москвина, во многомъ весьма полезная и поучительная, ждетъ описательнаго труда человѣка, спеціально знакомаго съ этимъ дѣломъ.

Погребеніе тѣла Гавріила Гавриловича происходило 27 Іюня, при чемъ надъ его могилою Священникомъ близь находящагося Лоянскаго погоста Спиридономъ Партанскимъ, бывшимъ съ покойнымъ въ хорошихъ отношеніяхъ, произнесена надгробная рѣчь, напечатанная въ Олонец. Губ. В. (1859 г. № 28), откуда заимствованъ и настоящій очеркъ жизни Москвина, доставленный въ Редакцію г. Олонецкимъ Земскимъ Исправникомъ В. С. Рындинымъ.

Миръ праху твоему, замѣчательный человѣкъ! потомство воздастъ тебѣ по заслугамъ.

СТАТИСТИЧЕСКІЯ ТАБЛИЦЫ

О СОСТОЯНІИ ОЛОНЕЦКОЙ ГУБЕРНІИ.

А. Мѣстность.

I. Пространство Олонецкой губерніи, во вычисленіямъ гг. Струве и Швейцера.

	Квадр. в.	Квадр. м.
Общее пространство	131,708.8	2,722.11
Къ тому должно присоединить части слѣдующихъ озеръ, находящихся на границахъ губерніи съ С.-Петербургскою и Архангельскою:		
Ладожскаго озера	2,686.2	55.52
Андозера	199.2	4.13
Никозера	100.8	2.09
Итого .	134,695.7	2,783.85

Въ томъ числѣ главныя озера занимаютъ:

Онежское озеро	11,091.9	229.24
Часть Ладожскаго, въ предѣлахъ губерніи .	2,686.2	55.52
Сегъ–озеро	1,035.1	21.39
Выгъ–озеро	923.1	19.07
Озеро Лача	467.9	9.67
Озеро Водло	452.0	9.34
Сямъ–озеро	261.0	5.39
Озеро Лекша	237.0	4.9
Часть Андозера	199.2	4.13
Сандалъ–озеро	186.0	3.84
Тулосъ–озеро	184.0	3.80
Часть Нюкозера	100.8	2.09
Озеро Рохколо	107.0	2.91
Итого .	17,931.9	370.59

Если же изъ этого исключить островъ Климецкій на Онежскомъ озерѣ	100.8	2.09
то пространство, занимаемое въ Олонецкой губерніи главными массами водъ, составитъ .	17,831.1	368.50
Слѣдовательно, пространство суши (со включеніемъ малыхъ озеръ и рѣкъ) равняется .	116,864.7	2,415.35

(Изъ Зап. Имп. Русск. Геогр. Общ.)

II. Географическое положеніе и общее пространство городовъ и уѣздовъ Олонецкой губерніи, по межевымъ планамъ.

	Сѣверн широта	Долгот. отъ 1 мериди.	Наибольшая длина. Верс.	Саж.	Наибольшая ширина. Верс.	Саж.	Величина площади. Кв. м.	Кв. в.
1. Г. Петрозав.	61,47	52,3	2	100	2	60	3	51575
Уѣздъ его .	—	—	191	250	134	400	12343	72053
2. Г. Олонецъ .	60,59	50,37	2	10	1	300	2	162000
Уѣздъ его .	—	—	160	250	107	350	5443	4400
3. Г. Лод.-Поле	60,44	51,13	1	236	1	140	1	8416
Уѣздъ его .	—	—	151	—	100	—	10771	187533
4. Г. Вытегра .	61,0	54,7	1	311	1	81	1	221191
Уѣздъ его .	—	—	149	150	106	250	10392	132514
5. Г. Каргополь	61,30	56,37	1	480	1	—	1	240000
Уѣздъ его .	—	—	178	300	165	250	16694	104701
6. Г. Пудожъ .	61,48	54.13	1	200	1	70	1	720
Уѣздъ его .	—	—	186	250	157	—	16475	57438
7. Г. Повѣнецъ	62,51	52,29	1	55	1	25	1	—
Уѣздъ его .	—	—	328	150	175	200	41112	132278
8. Онежс. озеро	—	—	210	320	80	250	7696	120800
							кв. в.	кв. м.
9. Вся Губернія	—	—	496	400	448	250	123995	2535

III. Количество разнаго рода земель по межевымъ планамъ.

1. Уѣздъ Петрозаводскій.

	Десят.	Саж.
Подъ усадьбами и выгономъ . . .	7223	252

Пахатной	27,999	1,111
Сѣнокосной	7,252	1,587
Неудобной	197,706	180
Лѣсу казеннаго	208,022	1,279
помѣщичьяго	11,687	151
общаго владѣнія	848,733	143
Итого .	1.308,623	2,303

2. *Уѣздъ Олонецкій.*

Подъ усадьбами и выгономъ . .	1,455	1,025
Пахатной	29,951	2,130
Сѣнокосной	10,835	2,151
Неудобной	96,648	253
Лѣсу казеннаго . . .	593,831	956
помѣщичьяго . . .	11	830
общаго владѣнія . . .	72,636	2,388
Итого . .	805,371	133

3. *Уѣздъ Лодейнопольскій.*

Подъ усадьбами и выгономъ . .	4,097	1,536
Пахатной	18,780	187
Сѣнокосной	4,947	404
Неудобной	71,084	476
Лѣсу казеннаго . . .	353,301	1,879
помѣщичьяго . . .	106,167	1,983
общаго владѣнія . . .	335,213	93
Итого .	893,591	1,758

4. *Уѣздъ Вытегорскій.*

Подъ усадьбами и выгономъ . .	4,883	692
Пахатной	52,577	387
Сѣнокосной	19,664	925
Неудобной	83 141	1.970
Лѣсу казеннаго . . .	558,996	66
удѣльнаго . . .	28,298	288
помѣщичьяго . . .	324,317	629
общаго владѣнія . . .	115,094	231
Итого .	1.186,972	388

5. *Уѣздъ Каргопольскій.*

Подъ усадьбами и выгономъ	3,400	387
Пахатной	85,012	503
Сѣнокосной	27,040	77
Неудобной	112,796	201
Лѣсу казеннаго	1.786,875	1,209
помѣщичьяго	4,534	804
общаго владѣнія	44,801	1,878
Итого	2.064,460	259

6, *Уѣздъ Пудожскій.*

Подъ усадьбами и выгономъ	3,814	685
Пахатной	22,111	14
Сѣнокосной	5,228	516
Неудобной	122,848	343
Лѣсу казеннаго	1.684,908	1,590
помѣщичьяго	8,157	989
Итого	1.847,067	1.737

7. *Уѣздъ Повѣнецкій.*

Подъ усадьбами и выгономъ	3,889	205
Пахатной	20,104	1,319
Сѣнокосной	13,027	2,009
Неудобной	922,718	1,824
Лѣсу казеннаго	2.592,309	777
помѣщичьяго	16,703	50
общаго владѣнія	434,661	256
Итого	4.008,413	1,640

8. *Подъ озеромъ Онегомъ* . 801,717 —

9. *Всего вообще:*

Подъ усадьбами и выгономъ	33,761	42
Пахатной	256,536	851
Сѣнокосной	87,996	469
Неудобной	2.408,660	447

Лѣсу казеннаго	. .	. 7,778,245	556
удѣльнаго	. .	. 28,298	288
помѣщичьяго	. .	. 471,578	1,036
общаго владѣнія	. .	. 1.851,140	189
Подъ озеромъ Онегомъ	. .	. 801,717	—
	Итого	12.916.215	1,478

IV. Пространство казенныхъ лѣсовъ

	Число дач.	Земли подъ лѣсомъ. Десят.	Саж
1 Округъ, состоящій изъ 7 лѣсничествъ: 1 и 2 Олонецкихъ, 1, 2 и 3 Лодейнопольскихъ (за исключеніемъ части Лигозской дачи), 1 Петрозаводскаго и 1 Вытегорскаго	59	1.565997	1104
2 Округъ, состоящій изъ 4 лѣсничествъ; 2 и 3 Петрозаводскихъ, 1 и 2 Повѣнецкихъ . . .	26	2.740463	1516
3 Округъ, состоящій изъ 6 лѣсничествъ: 1, 2 и 3 Каргопольскихъ (за исключеніемъ части Стрѣльниковской дачи), 1, 2 и 3 Пудожскихъ . .	69	3.471784	399
Итого .	154	7.778245	619
Въ томъ числѣ:			
Запасныхъ корабельныхъ лѣсовъ, рощъ . .	31	1.255413	137
Корабельныхъ рощъ	122	280,514	1020

Въ Олонецкой губерніи вообще произрастаютъ лѣса: а) *строевыя;* господствующія породы: сосна, ель и частію лиственица; и б) *дровяныя;* береза, сосна, ель, осина и, мѣстами, ольха.

Число лѣсной стражи:	I окр.	II окр.	III окр.
а) объѣздчиковъ	26	10	10
б) полѣсовщиковъ и пожарной стражи .	256	120	227

Всѣ корабельные лѣса Олонецкой губерніи состоятъ подъ надзоромъ Лѣсничихъ Палаты Государственныхъ Имуществъ, кромѣ 17 корабельныхъ рощъ Петрозаводскаго уѣзда, въ количествѣ 20,853 дес. 7 саж., состоящихъ подъ надзоромъ Старшаго Лѣсничаго.

Запасные корабельные лѣса суть сосновые. Изъ корабельныхъ дачъ считается: лиственничныхъ 28 и сосновыхъ 94.

Присмотръ за корабельными лѣсами и рощами ввѣренъ объѣздчикамъ, полѣсовщикамъ и пожарной стражѣ, назначаемой Палатою Государственныхъ Имуществъ; въ корабельныхъ же рощахъ Петрозаводскаго уѣзда, объѣздчики назначаются Правленіемъ Балтійскаго округа корабельныхъ лѣсовъ. Первые избираются изъ крестьянъ, послѣдніе—изъ рабочаго полуэкипажа Департамента Корабельныхъ Лѣсовъ.

Всѣ свѣдѣнія о казенныхъ лѣсахъ, заключающіяся въ настоящей таблицѣ, могутъ считаться только приблизительными, ибо лѣса, находящіеся въ вѣдѣніи Палаты Государственныхъ Имуществъ, еще не приведены въ окончательную извѣстность, и таксація ихъ не окончена. Лѣса же Горнаго вѣдомства, въ Петрозаводскомъ уѣздѣ, и казенные лѣса въ Лодейнопольскомъ и Вытегорскомъ уѣздахъ находятся въ общемъ владѣніи съ лѣсными дачами помѣщиковъ и другихъ собственниковъ, и еще не размежеваны. (Изъ свѣд. Пал. Госуд. Имущ.)

V. Средній выводъ изъ метеорологическихъ наблюденій, производимыхъ въ г. Петрозаводскѣ.

(1857 – 1858 г)

1. Среднее состояніе барометра и термометра.

	Барометра.		Термометра.	
	1857.	1858.	1857.	1858.
Въ Январѣ . . .	29,88	29,85	—7,91	—5,63
Февралѣ . . .	29,65	29,78	—2,78	—8,72
Мартѣ . . .	30,44	29,42	—2,14	—1,13

Апрѣлѣ	29,93	29,69	+2,19	+4,05
Маѣ	29,85	29,85	+6,81	+10,23
Іюнѣ	29,92	29.78	+11,51	+12,96
Іюлѣ	29,76	30,01	+12,27	+15,17
Августѣ	29,84	29,97	+10,58	+10,63
Сентябрѣ	29,68	29,72	+5,10	+6,18
Октябрѣ	30,04	29,72	+1,15	+2,93
Ноябрѣ	29,82	29,65	—2,91	—5,06
Декабрѣ	29,81	29,72	—5,96	—7,26
Среднее, за цѣлый годъ	29,88	29,76	+2,24	+2,86
Въ теченіе 1858 года было дней			+221	и—144

2. *Направленіе вѣтровъ.*

	Число дней.	
	1857.	1858.
Сѣверный	57	54
Западный	105	127
Южный	24	35
Восточный	84	47
Сѣверозападный	26	18
Сѣверовосточный	19	23
Югозападный	35	45
Юговосточный	15	16

3. *Состояніе атмосферы.*

Въ 1858 году было дней: ясныхъ 150, облачныхъ 65, пасмурныхъ 71, дождливыхъ 36, снѣжныхъ 30, съ мятелью 9, съ вьюгою 4. Сѣверное сіяніе замѣчено 10 разъ.

4. *Общія замѣчанія.*

	1857.	1858.
Прошли рѣчки	Полов. Апр.	20 Апр..
— Логмозеро	Полов. Апр.	26 —
— Оз. Онего	10 Мая.	7 Мая.

	1857.	1858.
Открылось судоходство	10 Мая.	10 Мая.
Выпалъ первый снѣгъ	. .	18 Окт.
Начались морозы	. .	25 Окт.
Встали рѣчки	Въ Нояб.	Въ конц. Окт.
— озеро Онего	Въ Нояб,	Полов. Нояб.

1857 годъ былъ сухой, холодный и весьма неблагопріятный для растительности, которая пострадала отъ морозовъ среди лѣта.

1858 годъ. Изъ зимнихъ мѣсяцевъ Февраль былъ холоднѣе Января. Самое большое тепло доходило до + 26° въ тѣни, а на солнцѣ до + 31°, Іюля 7. Самый большой холодъ былъ—25°, Февраля 18,—Наибольшее число ясныхъ дней было весною и лѣтомъ, отличавшимся превосходною сухою, ясною и жаркою погодой. Великолѣпныя сѣверныя сіянія замѣчены: 28 Марта, 10, 25 и 27 Сентября. Въ концѣ Августа явилась комета Донати и была видима, при ясной погодѣ, до исхода Сентября. Вѣтры господствовали вообще западные, особенно зимою и осенью, сопровождавшіеся сыростью въ воздухѣ; сѣверные и восточные дули наиболѣе среди лѣта. —Вообще 1858 годъ замѣчателенъ рѣдкимъ непостоянствомъ зимней атмосферы, отличавшейся сыростью; благотворною погодой въ началѣ и холодною въ концѣ весны; продолжительнымъ, постоянно-сухимъ и жаркимъ лѣтомъ и прекрасною осенью.—Такое состояніе временъ года имѣло благотворное вліяніе на растительность, за немногими исключеніями.

(Изъ наблюд. А. А. Смоликова.)

Б. *Народонаселеніе.*

1. Ревижское народонаселеніе Олонецкой губерніи, въ 1821, 1831 и 1841 годахъ.

1. Вѣдомства Министерства Государственныхъ Имуществъ.

		1821.	1831.	1841.
Крестьянъ государственныхъ	муж. п.	68,649	71,630	77,305
	жен. —	76,285	82,177	88,283
Крестьянъ обѣльныхъ .	муж. п.	425	460	483
	жен. —	458	457	497
Однодворцевъ . .	муж. п.	5	6	8
	жен. —	2	3	4
Обѣльныхъ вотчинниковъ .	муж. п.	22	27	28
	жен. —	18	26	26
Свободныхъ хлѣбопашцевъ	муж. п.	65	68	79
	жен. —	52	51	64
Итого .	муж. п.	69,166	72,191	77,903
	жен. —	76,815	82,714	88,874
	обоего	145,981	154,905	166,777.

2. Вѣдомства Министерства ИМПЕРАТОРСКАГО Двора.

Крестьянъ удѣльныхъ .	муж. п.	892	893	1,090
	жен. —	1,237	1,320	1,348
	обоего	2,129	2,213	2,438

3. Помѣщичьихъ.

Крестьянъ и дворовыхъ людей .	муж. п.	5,817	5,894	6,235
	жен. —	6,345	6,501	6,333
	обоего	12,162	12,395	12,568

4. Приписныхъ къ заводамъ.		1821.	1831.	1841.
Крестьянъ	муж. п.	20,089	20,424	22,542
	жен. —	23,269	21,818	24,963
Мастеровыхъ . . .	муж. п.	1,195	1,195	1,263
	жен. —	—	—	—
Итого .	муж. п.	21,284	21,619	23,805
	жен. —	23,269	21,818	24,963
	обоего	44,553	43,437	48,768
Всего вообще	муж. п.	97,159	100,597	109,033
	жен. —	107,666	112,353	121,518
	обоего	204,825	212,950	230,551

Примѣчаніе. 1) Въ 1 десятилѣтіе общее народонаселеніе ревижскихъ сословій увеличилось: въ мужскомъ полѣ на 3,438, въ женскомъ на 4,687 душъ. Во 2 десятилѣтіе увеличилось: муж. на 8,436, жен. на 9,165 душъ, т. е. вдвое противъ предшествовавшаго, перваго десятилѣтія.—2) Въ частности, увеличивалось значительнѣе число государственныхъ крестьянъ и крестьянъ горнозаводскихъ. Первыхъ, въ теченіе двухъ десятилѣтій прибыло: муж. 8,656, жен. 11,998, послѣднихъ: муж. 2,454, жен. 1,694. Число помѣщичьихъ крестьянъ и дворовыхъ людей, въ теченіе того же двадцатилѣтняго періода, увеличилось въ муж. полѣ на 418, а въ женскомъ уменьшилось на 12.—3) Перевѣсъ женскаго пола надъ мужскимъ, исключая однодворцевъ, обѣльныхъ вотчинниковъ и обѣльныхъ крестьянъ, замѣчается во всѣхъ сословіяхъ. Въ 1821 году онъ составлялъ 10,507, въ 1831 году 11,756 и въ 1841 году 12,485.—И 4) Купцы, мѣщане, лица, состоящія въ ревизіи для одного счета, и лица, не платящія податей и не подлежащія ревизіи, здѣсь не показаны.

II. Народонаселеніе Олонецкой губерніи по 9 народной переписи, 1851 года.

1. Сословія вошедшія въ перепись для платежа податей и повинностей.	Муж.	Жен.	Всего
1. Купцы 1 гильдіи	10	11	21
2 —	15	21	36
3 —	350	356	706
2. Мѣщане	2,650	3,811	6,461
3. Поселяне удѣльные	1,178	1,395	2,573
4. Поселяне управленія государств. имуществъ:			
однодворцы	14	12	26
государственные крестьяне . .	81,802	92,497	174,299
водворенные на собственныхъ земляхъ .	562	611	1,173
5. Государственные крестьяне, приписные къ Олонецкимъ горнымъ заводамъ .	24,094	27,207	51,301
6. Помѣщичьи крестьяне и дворовые люди	5,480	6,336	11,816
Итого .	116,155	132,257	248,412
2. Сословія, состоящія на льготахъ.			
1. Мѣщане	80	—	80
2. Крестьяне государственные . .	100	—	100
3. — — горнозаводскіе . .	3	—	3
Итого .	183	—	183
3. Сословія, состоящія въ ревизіи для одного счета.			
1. Священно-церковно-служители православнаго исповѣданія . . .	1,840	2,057	3,897
2. Штатные служители при монастыряхъ и архіерейскомъ домѣ . . .	84	133	217
3. Мастеровые горныхъ заводовъ . .	1,548	1,813	3,361
4. Обѣльные вотчинники и ихъ крестьяне	575	640	1,215

	Муж.	Жен.	Всего
5. Отставные нижніе чины военнаго вѣдомства, причисленные къ счету:			
мѣщанъ	16	—	16
крестьянъ государственныхъ .	185	—	185
— — горнозаводскихъ . .	30	—	30
— — удѣльныхъ . . .	9	—	9
6. Мастеровые при Тивдійскихъ мраморныхъ ломкахъ	173	186	359
7. Воспитанники Приказа Общ. Призрѣнія	4	3	7
8. Приписанные къ богоугодн. заведеніямъ	13	7	20
Итого .	4,477	4,839	9,316
4. Сословія, не платящія податей и не подлежащія ревизіи			
1. Дворяне потомственные . .	601	576	1,177
личные	1,104	980	2,084
2. Почетные граждане:			
потомственные	9	6	15
личные	5	3	8
3. Отставные канцелярскіе служители .	5	4	9
4. Принадлежащіе почтовому вѣдомству .	43	29	72
5. Принадлежащіе театральному вѣдомству	1	—	1
6. Иностранцы	5	—	5
7. Отставные нижніе военные чины, незаписанные въ ревизію . . .	1,029	1,349	2,378
8. Воинскіе чины, находящіеся на службѣ	2,168	607	2,775
9. Безсрочноотпускные . . .	79	13	92
10. Кантонисты	1,219	—	1,219
11. Солдатскія жены и дочери . .	—	2,098	2,098
12. Присяжные	30	23	53
Итого .	6,298	5,688	11,986
Всего вообще	127,113	142,784	269,897

III. Перечневая вѣдомость о наличномъ числѣ душъ по сказкамъ 10 ревизіи въ Олонецкой губерніи.

1. Состоянія, входящія въ перепись для платежа податей и повинностей.	Муж.	Жен.	Всего
1. Купцы:			
1 гильдіи, почетн. граждане . .	2	—	2
2 гильдіи	10	10	20
3 гильдіи	306	321	627
2. Мѣщане, христіан. . . .	2,553	3,446	5,999
3. Поселяне:			
а) удѣльнаго вѣдомства . . .	1,245	1,500	2,745
б) управленія Государственныхъ Имуществъ:			
однодворцевъ	9	14	23
государственные разныхъ наименованій	85,017	96,617	181,634
государственные, водворенные на собственныхъ земляхъ . . .	117	139	256
обязанные поселяне . . .	513	607	1,120
вольноотпущенные . . .	8	3	11
обѣльные крестьяне, платящіе одну подушную подать . . .	121	138	259
в) приписные къ Олонецкимъ заводамъ	24,965	28,020	52,985
г) помѣщичьи:			
крестьяне	5,042	5,469	10,511
дворовые люди:			
приписанные къ населеннымъ имѣніямъ	337	356	693
— къ собственнымъ домамъ .	10	4	14
— къ домамъ постороннихъ владѣльц.	8	6	14
— къ денежному обезпеченію .	3	3	6
— безъ всякаго обезпеченія .	5	7	12
Итого .	120,271	136,660	256,931

2. Состоящіе на льготѣ.	Муж.	Жен.	Всего.
1. Мѣщане	50	—	50
2. Крестьяне:			
государственные	82	—	82
горнозаводскіе	1	—	1
Итого .	133	—	133

3. Состоящіе въ ревизіи для одного только счета.			
1. Священноцерковнослужители Православнаго исповѣданія . . .	1,904	2,166	3,070
2. Штатные служители при монастыряхъ и архіерейскомъ домѣ . .	122	116	228
3. Мастеровые при Александровскомъ и Кончезерскомъ заводахъ . .	1,913	2,130	4,043
4. Обѣльные вотчинники и ихъ крестьяне и обѣльные крестьяне . .	462	524	986
5. Мастеровые при Тивд. мраморн. ломкахъ	201	215	416
6. Отставные солдаты	704	1,917	2,621
7. Почетные граждане	11	19	30
8. Воспитанники Приказа Общ. Призрѣнія	8	—	8
9. Приписанные къ богоугодн. заведеніямъ	11	8	19
10. Солдатскіе дѣти, состоящіе на льготѣ до 18 лѣтняго возраста . .	1,231	—	1,231
Итого	6,567	7,095	13,662
Всего вообще	126.971	143,755	270,726

(Изъ свѣд. Казен. Пал.)

IV. Общее число жителей въ Олонецкой губерніи, въ 1857 и 1858 годахъ.

(По свѣд. Губ. Статист. Комитета.)

	1857.		1858.	
	Муж.	Жен.	Муж.	Жен.
1. Г. Петрозаводскъ .	5566	4321	5656	4655
Уѣздъ его . .	25,923	28,749	26,521	29,034
2, Г. Олонецъ . .	566	644	551	632
Уѣздъ его . .	15,207	17,175	15,290	17,364
3. Г, Лодейное-поле .	686	586	759	651
Уѣздъ его . .	14,940	16,463	15,625	17,470
4. Г. Вытегра . .	1,215	1095	1230	1213
Уѣздъ его . .	17,607	19,480	16,873	18,792
5. Г. Каргополь . .	960	908	1031	922
Уѣздъ его . .	27,729	32,156	28,286	33,231
6. Г. Пудожъ . .	554	526	536	495
Уѣздъ его . .	13,233	14,805	12,749	14,236
7. Г. Повѣнецъ . .	310	206	292	208
Уѣздъ его . .	10,455	10 679	12,373	12,373
Итого въ городахъ .	9,857	8,286	10,055	8,776
	18,143		18,831	
— въ уѣздахъ .	125,094	141,065	126,023	142,500
	266,159		268,523	
Всего вообще .	134,951	149,351	136,078	151,276
	284,302		287,354	

Примѣчаніе, Вообще по губерніи въ 1858 году противъ предшествовавшаго народонаселеніе увеличилось: въ городахъ на 198 душъ муж. и 450 жен., а въ уѣздахъ на 929 муж. и 1435 жен., всего на 3052 души. (Избытокъ родившихся надъ умершими въ 1858 году составлялъ только 2246). Въ частности, увеличеніе произошло въ городахъ Петрозаводскѣ, Вытегрѣ и Каргополѣ и въ уѣздахъ Петрозаводскомъ, Олонецкомъ, Лодейнопольскомъ, Каргопольскомъ и Повѣнецкомъ; въ остальныхъ же 4 городахъ и 2 уѣздахъ произошло уменьшеніе населенія.

V. Число жителей въ Олонецкой губерніи по сословіямъ, въ 1858 году.

(По свѣд. Губ. Стат. Комит.)

		Петро-заводс.	Олон-цѣ.	Лодейн-полѣ.	Вытег-рѣ.	Карго-полѣ.	Пудо-жѣ.	Повѣн-цѣ.
а) въ городахъ:								
I. Дворяне.								
Потомственныхъ	м. п.	209	19	37	16	29	9	8
	ж. п.	171	15	44	14	24	13	10
Личныхъ . .	м. п.	424	19	59	131	45	32	25
	ж. п.	348	26	62	109	50	21	29
II. Духовенство.								
Православн. бѣл.	м. п.	37	23	7	17	68	8	6
	ж. п.	36	29	12	16	65	13	4
монаш.	м. п.	11	—	—	—	—	—	—
III. Городскія сословія.								
Почетные граждане потомственные	м. п.	3	—	—	15	—	1	—
	ж. п.	3	—	—	13	—	1	—
личные . .	м. п.	—	—	1	3	3	—	—
	ж. п.	—	—	5	2	1	—	—
Купцы . .	м. п.	78	23	32	106	41	5	1
	ж. п.	58	22	40	91	42	4	1
Мѣщане . .	м. п.	568	215	279	517	501	318	132
	ж. п.	693	326	342	759	604	366	134
IV. Сельскія сословія.								
Крестьяне государственные всѣхъ наименованій	м. п.	149	52	—	32	—	3	7
	ж. п.	148	69	—	22	—	5	6
Помѣщичьи:								
дворовые	м. п.	58	9	18	6	4	1	—
	ж. п.	51	11	24	4	3	3	2
крестьяне	м. п.	13	—	12	10	—	—	—
	ж. п.	7	—	3	8	—	—	—
Горноз. крестьян.	м. п.	132	—	—	—	—	—	—
	ж. п.	155	—	—	—	—	—	—
V. Военныя сословія.								
Иррегул. войска	м. п.	1348	127	173	262	111	116	104

		Петро-заводс.	Олон-цѣ.	Лодейн-полѣ.	Вытег-рѣ.	Карго-полѣ.	Пудо-жѣ.	Повѣн-цѣ.
Безсрочно и временно-отпускные	м. п.	40	7	7	14	7	6	6
Отставные нижніе чины съ семействами, солдатскія жены и дочери	м. п.	100	6	31	20	41	18	1
	ж. п	430	93	114	158	115	63	21
Солдатскіе сыновья и кантонисты	м. п.	46	8	—	53	40	12	—
VI. Иностранцы	м. п.	8	—	—	—	—	—	—
	ж. п.	4	—	—	—	—	—	—
VII, Разныя лица, не принадлежащія къ вышепоказаннымъ разрядамъ	м. п.	2432	43	103	28	141	7	2
	ж. п.	2551	41	5	17	18	6	1
Итого	м. п.	5656	551	759	1230	1031	536	292
	ж. п.	4655	632	651	1213	922	495	208
	обоего	10311	1183	1410	2443	1953	1031	500
б) въ уѣздахъ.								
I. Дворяне:								
Потомственные	м. п.	4	1	257	21	10	—	—
	ж. п.	3	2	257	24	7	—	—
Личные	м. п.	9	11	7	6	4	3	4
	ж. п	9	7	11	4	8	2	5
II. Духовенство:								
Православ. бѣлое	м. п.	321	148	287	200	341	131	126
	ж. п.	361	336	327	263	402	155	114
монаш.	м. п.	30	73	—	—	31	—	—
	ж. п.	—	—	—	—	75	—	—
Единовѣр. бѣлое	м. п.	—	—	—	—	—	—	7
	ж. п.	—	—	—	—	—	—	3
III. Городскія сословія.								
Почетные граждане:								
потомственные	м. п.	—	1	—	—	—	—	—
	ж. п.	—	—	—	—	—	—	—
Купцы	м. п.	1	41	18	2	—	—	
	ж. п.	1	41	14	5	—	—	

		Петро-заводс.	Олон-цѣ.	Лодей. полѣ.	Вытег-рѣ.	Карго-полѣ.	Пудо-жѣ.	Повѣн-цѣ.
Мѣщане .	м. п.	15	188	30	46	4	2	2
	ж. п.	19	195	31	48	1	1	5
IV. Сельскія сословія.								
Крестьяне государственные всѣхъ наименованій	м. п.	—	14328	11545	12027	26695	12221	10165
	ж. п.	—	16259	13021	14019	31680	13633	11669
Крестьяне удѣльн.	м. п.	—	—	—	1245	—	—	—
	ж. п.	—	—	—	1499	—	—	—
Помѣщичьи:								
дворовые	м. п.	—	12	224	87	20	—	—
	ж. п.	—	9	255	92	31	—	—
крестьяне	м. п.	182	—	2811	1979	14	—	36
	ж. п.	193	—	3146	2116	16	—	56
Горноз. крестьян.	м. п.	24966	—	—	—	—	—	—
	ж. п.	27425	—	—	—	—	—	—
Обѣльные вотчинники и ихъ крест.	м. п.	—	—	—	—	—	—	106
	ж. п.	—	—	—	—	—	—	147
Обѣльн. крест.	м. п.	334	—	—	120	—	—	—
	ж п.	376	—	—	130	—	—	—
V. Военныя сословія.								
Иррегул. войска	м. п.	42	58	58	128	106	—	10
Безсрочно и временно-отпускные	м. п.	284	168	220	100	406	177	113
Отставные нижніе чины съ семействами, солдатскіе жены и дочери	м. п.	125	95	113	207	347	92	32
	ж. п.	644	437	401	577	932	433	373
Солдатс. сыновья	м. п.	194	112	49	357	240	95	76
VI. лица, непринадлежащія къ первымъ 5 разрядамъ	м. п.	14	54	6	348	68	28	1
	ж. п.	3	78	7	15	79	12	—
Итого	м. п.	26521	15290	15625	16873	28286	12749	10679
	ж. п.	29034	17364	17470	18792	33231	14236	12373
	обоего	55555	32654	33095	35665	61517	26985	23052

в) Всего.	въ городахъ.		въ уѣздахъ.		Итого.	
Дворянъ:	Муж.	Жен.	Муж.	Жен.	Муж.	Жен.
Потомственныхъ	327	291	293	293	620	584
Личныхъ . .	735	645	44	46	779	691
Духовенства:						
Православн. бѣл. .	166	175	1554	1958	1720	2133
монаш. .	11	—	134	75	145	75
Единовѣрческ. бѣл.	—	—	7	3	7	3
Городскихъ сословій.						
Почетн. гражд. потомствен.	19	17	1	—	20	17
личныхъ	7	8	—	—	7	8
Купцовъ . .	286	258	63	62	349	320
Мѣщанъ . .	2530	3224	287	300	2817	3524
Сельскихъ сословій:						
Государственныхъ крестьянъ						
всѣхъ наименованій	243	250	86981	100281	87224	100531
Удѣльныхъ крестьянъ	—	—	1245	1499	1245	1499
Горнозаводскихъ .	132	155	24966	27425	25098	27580
Помѣщичьихъ:						
дворовыхъ . .	96	98	343	387	439	485
крестьянъ . .	35	18	5022	5527	5057	5545
Обѣльныхъ вотчинниковъ						
и ихъ крестьянъ .	—	—	106	147	106	147
Обѣльныхъ крестьянъ	—	—	454	506	454	506
Военныхъ:						
Регулярн. и Иррег. войс.	2241	—	402	—	2643	—
Безсрочно и времеино-						
отпускныхъ .	87	—	1468	—	1555	—
Отставныхъ нижнихъ чи-						
новъ съ семействами,						
солдат. женъ и дочерей	217	994	1011	3797	1228	4791

	въ городахъ.		въ уѣздахъ.		Итого.	
	Муж.	Жен.	Муж.	Жен.	Муж.	Жен.
Солдатскихъ сыновей и кантонистовъ .	159	—	1123	—	1282	—
Иностранцевъ .	8	4	—	—	8	4
Разночи́нцевъ .	2756	2639	519	194	3275	2833
Всего .	10055	8776	126023	142500	136078	151276
обоего	18,831		268,523		287,354	

Примѣчаніе. Въ Олонецкой губерніи приходится на 1 квадратную версту 2,32 жителей обоего пола.

Изъ 100 человѣкъ общаго населенія приходится: въ городахъ 6,54
въ уѣздахъ 93,46

На 100 мужчинъ считается женщинъ: въ городахъ . 87,10
въ уѣздахъ . 113,07
въ губерніи вообще 111,10

По числу городскаго населенія, первое мѣсто, послѣ губернскаго города, занимаетъ Вытегра; за нею, въ нисходящемъ порядкѣ, слѣдуютъ: Каргополь, Лодейное Поле, Олонецъ, Пудожъ и Повѣнецъ. Мужскій полъ преобладаетъ надъ женскимъ во всѣхъ городахъ, кромѣ Олонца, гдѣ женщинъ болѣе мужчинъ.

Изъ уѣздовъ—населеннѣйшіе Каргопольскій и Петрозаводскій, въ коихъ считается болѣе 117,000 душъ, т. е. гораздо болѣе третьей части всего народонаселенія губерніи; за ними слѣдуютъ Вытегорскій, Лодейнопольскій и Олонецкій, изъ коихъ въ каждомъ число жителей превосходитъ одну десятую часть населенія губерніи; наконецъ менѣе людны Пудожскій и Повѣнецкій. Во всѣхъ уѣздахъ женскій полъ преобладаетъ надъ мужскимъ.

По 9 ревизіи, въ 1857 году, общее число жителей въ Олонецкой губерніи было 269,897 душъ обоего пола: слѣдовательно, въ теченіе 8 лѣтъ (1851—1858) оно увеличилось на 17,457 душъ обоего пола, или на 15 1/3 процентовъ.

VI. Число жителей въ Олонецкой губерніи по вѣроисповѣданіямъ, въ 1858 году.

		Петроз.	Олонц.	Лод. п.	Вытег.	Каргоп.	Пудож.	Повѣн.
а) въ городахъ:								
Православнаго	м.	4973	514	706	1162	998	476	255
	ж. п.	4342	614	612	1170	907	489	202
Единовѣрческ.	м. п.	2	—	—	—	—	—	—
	ж. п.	—	—	—	—	—	—	—
Раскольниковъ	м. п.	5	4	—	—	4	—	—
	ж. п.	13	10	—	7	8	—	3
Армяно-Грегор.	м п.	—	—	—	—	—	—	—
	ж. п.	—	—	—	—	—	—	—
Римско-Катол.	м. п.	304	22	30	28	17	36	15
	ж. п.	104	6	10	18	4	3	2
Протестантск.	м. п.	119	—	8	2	4	—	—
	ж. п.	107	—	13	2	—	—	—
Еврейскаго	м. п.	185	—	15	36	8	23	21
	ж. п.	49	—	16	16	3	3	1
Караимскаго	м. п.	—	11	—	—	—	—	—
	ж. п.	—	2	—	—	—	—	—
Магометанскаго	м. п.	68	—	—	2	—	1	1
	ж. п.	40	—	—	—	—	—	—
всего об. п.		10311	1183	1410	2443	1953	1031	500
б) въ уѣздахъ:								
Православнаго	м. п.	26113	15182	15539	16594	28089	12703	10327
	ж. п.	28180	17161	17336	18647	32806	14141	11333
Единовѣрческ.	м. п.	—	—	—	—	—	—	34
	ж. п.	—	—	—	—	—	—	35
Раскольниковъ	м. п.	406	42	65	62	162	45	316
	ж. п.	854	111	117	97	420	95	1004
Армяно-Грегор.	м. п.	—	10	—	—	—	—	—
	ж. п.	—	10	—	—	—	—	—
Римско-Катол.	м. п.	2	54	7	98	24	—	—
	ж. п.	—	76	3	8	3	—	1
Протестанскаго	м. п.	—	2	12	66	1	1	—
	ж. п.	—	6	13	9	—	—	—
Еврейскаго	м. п.	—	—	1	53	10	—	2
	ж. п.	—	—	1	31	2	—	—
Караимскаго	м. п.	—	—	1	—	—	—	—
	ж. п.	—	—	—	—	—	—	—
Всего обоего		55555	32654	33095	35665	61517	26985	23052

в) всего:		въ городахъ.	въ уѣздахъ.	итого.
Православнаго . .	м. п.	9084	124547	133631
	ж. п.	8336	139604	147940
Единовѣрческаго . .	м. п.	2	34	36
	ж. п.	—	35	35
Раскольниковъ . . .	м. ж.	13	1098	1111
	ж. п.	41	2698	2739
Армяно-Грегоріанск. .	м. п.	—	10	10
	ж. п.	—	10	10
Римско-Католическ. .	м. п.	452	185	637
	ж. п.	147	91	238
Протестантскаго . .	м. п.	133	82	215
	ж. п.	122	28	150
Еврейскаго . . .	м. п.	288	66	354
	ж. п.	88	34	122
Караимскаго . . .	м. п.	11	1	12
	ж. п.	2	—	2
Магометанскаго . .	м. п.	72	—	72
	ж. п.	40	—	40
Итого	м. п.	10055	126023	136078
	ж. п.	8776	142590	151276
	обоего	18831	268523	287354

VII. Число родившихся и умершихъ жителей въ Олонецкой губерніи, въ 1858 году.

(По свѣд. Губ. Статист. Комитета.)

	Родилось.			Умерло.			
	Муж.	Жен.		Муж.	Жен.		
1. Г. Петрозаводскъ .	229	238		200	173		
Уѣздъ его . .	1,351	1,315		1,089	990		
2. Г. Олонецъ . .	61	33		62	52		
Уѣздъ его . .	721	710		577	555		
3. Г. Лодейное-поле .	31	34		42	30		
Уѣздъ его . .	737	753		613	575		
4. Г. Вытегра . .	47	50		78	53		
Уѣздъ его . .	880	904		772	660		
5. Г. Каргополь . .	81	80		81	80		
Уѣздъ его . .	1,294	1,238		1,035	1,150		
6. Г. Пудожъ . .	88	57		52	57		
Уѣздъ его . .	591	563		508	486		
7. Г. Повѣнецъ . .	20	14		16	16		
Уѣздъ его . .	408	393		331	342		
Итого въ городахъ .	557	506		531	461		
	1,063			992			
— въ уѣздахъ .	5,982	5,876		4,925	4,758		
	11,858			9,683			
Всего вообще .	6,539	6,382		5,456	5,219		
	12,921			10,675			

Примѣч. Въ числѣ родившихся было: въ городахъ: въ уѣздахъ:

законнорожденныхъ	519 м.	479 ж.	5899 м.	5800 ж.
незаконнорожденныхъ	38 —	27 —	83 —	76 —

Родилось въ губерніи болѣе, нежели умерло, 2246. Прибыль на 100 душъ общаго населенія: 0.75.

На 100 душъ обоего пола населенія приходится:	родив.	умерш.
въ городахъ	5.51	5.26
въ уѣздахъ	4.41	3.60
вообще въ губерніи	4.49	3.71

На 100 родившихся мальчиковъ приходится дѣвочекъ:

въ городахъ	90.86
въ уѣздахъ	98.23
вообще въ губерніи	97.59

На 100 умершихъ мужчинъ приходится женщинъ:

въ городахъ	86.81
въ уѣздахъ	96.81
вообще въ губерніи	95.65

VIII. Число умершихъ жителей православнаго исповѣданія въ Олонецкой губерніи по возрастамъ, за 1858 годъ.

(По свѣд. Губ. Статис. Комит.)

	Въ городахъ		Въ уѣздахъ.	
	Муж.	Жен.	Муж.	Жен.
Моложе 1 года	181	137	1315	1280
отъ 1 до 5 лѣтъ . .	91	79	913	815
5 — 10 . . .	21	27	314	308
10 — 15 . . .	17	13	207	206
15 — 20 . . .	11	19	162	193
20 — 25 . . .	18	12	164	157
25 — 30 . . .	16	19	131	123
30 — 35 . . .	17	13	141	142
35 — 40 . . .	22	20	114	133
40 — 45 . . .	20	20	142	117
45 — 50 . . .	23	13	170	148
50 — 55 . . .	12	11	385	335
55 — 60 . . .	21	18	241	253
60 — 70 . . .	17	13	132	126
70 — 75 . . .	25	27	198	229
75 — 80 . . .	9	8	100	109
80 — 90 . . .	8	10	64	47
90 — 95 . . .	1	2	27	32
95 — 100 . . .	1	—	5	5
Свыше 100 . . .	—	—	—	—

IX. Число браковъ между лицами православнаго исповѣданія въ Олонецкой губерніи въ 1858 году.

(По свѣд. Губ. Статис. Комит.)

	Холостыхъ.		Вдовыхъ.		ВСЕГО.
	Съ дѣвицам	Со вдовами	Съ дѣвицам	Со вдовами	
1. Г. Петрозаводскъ .	67	5	8	—	80
Уѣздъ его . .	435	12	72	13	532
2, Г. Олонецъ . .	8	2	2	1	13
Уѣздъ его . .	205	2	31	6	244
3. Г, Лодейное-поле .	7	2	5	—	14
Уѣздъ его . .	213	6	32	7	258
4. Г. Вытегра . .	6	3	1	1	11
Уѣздъ его . .	212	10	75	9	306
5. Г. Каргополь . .	12	5	7	—	24
Уѣздъ его . .	364	14	78	10	466
6. Г. Пудожъ . .	19	5	3	2	29
Уѣздъ его . .	166	4	37	5	212
7. Г. Повѣнецъ . .	3	—	2	—	5
Уѣздъ его . .	143	2	26	1	172
Итого въ городахъ .	122	22	28	4	176
— въ уѣздахъ .	1738	50	351	51	2190
Всего вообще .	1860	72	379	55	2366

Примѣчаніе. На 100 человѣкъ жителей обоего пола приходится бракосоч: въ городахъ . . . 0.93

въ уѣздахъ . . . 0.81

вообще въ губерніи . . 0.82

B.) Раздѣленіе губерніи и размѣщеніе жителей.

I. Административное раздѣленіе на уѣзды и округи.

УѢЗДЫ.	Число становъ.	ОКРУГИ.	Волостей.	Сельскихъ общес
1. Петрозаводскій .	2	Олонецкій Горный округъ	7	—
		Госуд. Имущ.		
2. Олонецкій . .	2	I. Олонецкій . .	3	9
3. Лодейнопольскій .	3	II. Вытегорскій . .	3	9
4 Вытегорскій . .	2	— —	3	9
5. Каргопольскій .	2	III. Каргопольскій .	5	15
6. Пудожскій . .	2	— —	3	9
7. Повѣнецкій . .	2	IV. Повѣнецкій . .	4	10
Итого 7 уѣзд.	15	Горный . . 1		
		Госуд. Имущ. . 4	28	61

Примѣчаніе. Заштатныхъ городовъ, посадовъ и мѣстечекъ неимѣется.

Изъ уѣздовъ, Петрозаводскій приписанъ къ горнымъ заводамъ, остальные подвѣдомственны Палатѣ Государственныхъ Имуществъ.

По духовному управленію, Олонецкая губернія въ порядкѣ іерархическомъ составляетъ третьеклассную Олонецкую Епархію и дѣлится на три духовные округа: Петрозаводскій, Вытегорскій и Каргопольскій; въ нихъ считается 23 благочинія, 17 городскихъ и 222 сельскихъ прихода.

По части народнаго просвѣщенія—принадлежитъ къ С.-Петербургскому учебному округу.

По военному вѣдомству—составляетъ часть III округа Отдѣльнаго Корпуса Внутренней Стражи, Штабъ коего находится въ г. Вологдѣ.

По вѣдомству Путей Сообщенія—составляетъ большую часть II округа путей сообщенія въ Имперіи (Маріинскую систему).

II. Число населенныхъ мѣстностей въ Олонецкой губерніи.

(По свѣд. Губ. Статист. Комитета.)

	Горо овъ.	Селъ.	Селецъ.	Слободъ.	Деревень.	Мелкихъ сельбищъ.	ВСЕГО.
Въ уѣздахъ:							
Петрозаводскомъ . . .	1	—	—	—	799	—	800
Олонецкомъ . . .	1	—	—	1	546	—	548
Лодейнопольскомъ . .	1	16	—	—	667	—	684
Вытегорскомъ . . .	1	15	8	—	762	40	826
Каргопольскомъ . . .	1	—	—	—	819	—	820
Пудожскомъ . . .	1	—	—	—	383	4	388
Повѣнецкомъ . . .	1	—	—	15	374	2	392
Всего .	7	31	8	16	4350	46	4458

III. Число зданій въ городахъ, за исключеніемъ церквей, и жилыхъ дворовъ въ уѣздахъ.

(По свѣд. Губ. Стат. Комит.)

		Петроз.	Олонцъ.	Лод.-п.	Вытегр.	Каргоп.	Пудож.	Повѣнц.	ВСЕГО.
1. Въ городахъ.									
Жилыхъ домовъ:									
Казенныхъ .	камен.	22	1	2	3	2	1	1	32
	дерев.	18	2	8	4	—	2	2	36
Монастырск. .	камен.	2	—	—	—	—	—	—	2
	дерев.	3	1	—	—	3	1	2	10
Обществен. .	камен.	—	—	—	—	—	—	—	—
	дерев.	9	5	1	2	7	2	1	27
Частныхъ .	камен.	8	—	1	10	2	—	—	21
	дерев.	809	168	128	326	296	187	52	1966
Итого .	камен.	32	1	3	13	4	1	1	55
	дерев.	839	176	137	332	306	192	57	2039
Нежилыхъ:									
Магазиновъ казен.	камен.	1	—	—	1	4	—	—	6
	дерев.	7	2	7	2	2	4	4	28

Обществен.	дерев.	—	—	—	—	—	2	1	3
Частныхъ .	. камен.	—	—	—	1	—	—	—	1
	дерев.	—	—	—	33	—	—	12	45
Лавокъ:									
Казенныхъ	. дерев.	—	—	—	—	—	1	—	1
Церк. и монаст.	. камен.	—	—	—	—	1	—	—	1
	дерев,	2	—	—	—	—	—	4	6
Обществен.	камен.	—	—	—	—	2	—	—	2
	дерев.	22	1	—	24	—	—	—	47
Частныхъ .	. камен.	80	—	—	35	9	1	—	125
	дерев.	37	36	—	29	6	4	4	116
Итого .	камен.	81	—	—	37	16	1	—	135
	дерев.	68	39	7	88	8	11	25	246
II. Въ уѣздахъ.									
Жилыхъ дворовъ	.	8495	5503	5307	4821	8414	3632	3071	39243

Г.) Народное образованіе и нравственность.

I. Число церквей и другихъ богослужебныхъ зданій за 1858 г.

	Церквей.		Монастырей		Часовенъ.		Раскольнич	
	Кам.	Дер.	Кам	Дер.	Кам.	Дер.	Мол.	Скит
1. Г. Петрозаводскъ .	5	3	—	—	—	2	—	—
Уѣздъ . . .	14	44	2	3	—	258	—	—
2. Г. Олонецъ . .	1	5	—	—	—	4	—	—
Уѣздъ . . .	—	33	5	7	—	139	—	—
3. Г. Лодейное Поле .	1	1	—	—	—	5	—	—
Уѣздъ . . .	8	44	—	—	—	168	1	—
4. Г. Вытегра . .	1	—	—	—	1	1	—	—
Уѣздъ . . .	18	31	—	—	—	249	—	—
5. Г. Каргополь . .	16	2	1	—	—	4	—	—
Уѣздъ . . .	12	56	7	—	—	178	3	1
6. Г. Пудожъ . .	1	1	—	—	—	3	—	—
Уѣздъ . . .	2	26	—	—	—	147	—	—
7. Г. Повѣнецъ . .	—	1	—	—	—	5	—	—
Уѣздъ . . .	2	24	—	—	—	129	25	1
Итого въ город.	25	13	1	—	1	24	—	—
въ уѣзд.	56	258	14	10	—	1268	31	2
вообще .	81	271	15	10	1	1292	31	2

II. Число учебныхъ заведеній, учащихъ и учащихся въ Олонецкой губерніи въ 1858 году.

(По свѣд. Канц. Нач. Губерн.)

	Заведеній.	Учащихъ.	Учащихся.		Въ томъ числѣ.				
			Муж. п.	Жен. п.	Дворян. и чинов.	Духов-ныхъ.	Городс. обыват.	Сельск. обыват.	
I. Духовн. вѣдомства.									
Семинарія . . .	1	10	102	—	—	102	—	—	
Духовныя училища:									
въ Петрозаводскѣ .	1	7	111	—	—	111	—	—	
въ Каргополѣ .	1	6	120	—	—	120	—	—	
въ Свирск. монаст.	1	5	42	—	—	42	—	—	
Итого ..	4	28	375	—	—	375	—	—	
II. Вѣдомства Министерства Народнаго Просвѣщенія.									
Губернская Гимназія .	1	13	50	—	40	1	9	—	
При ней Пансіонъ . .	—	1	30	—	30	—	—	—	
Уѣздныя Училища:									
въ г. Петрозаводскѣ	1	5	69	—	23	—	43	3	
Олонцѣ .	1	5	23	—	6	1	9	7	
Вытегрѣ .	1	5	32	—	3	—	20	9	
Каргополѣ .	1	5	27	—	10	—	17	—	
Приходскія Училища:									
въ г. Петрозаводскѣ	1	2	75	—	19	1	48	7	
Олонцѣ .	1	2	47	—	1	2	16	28	
Лодейн.-Полѣ	1	2	31	—	6	—	24	1	
Вытегрѣ .	1	2	31	20	5	4	36	6	
Каргополѣ .	1	2	47	13	15	2	43	—	
Пудожѣ .	1	2	32	5	8	—	23	6	
Повѣнцѣ .	1	2	19	—	4	—	12	3	
Итого .	12	48	513	38	170	11	300	70	

	Заведений.	Учащихся.		Въ томъ числѣ.				
		Учащихъ.	Муж. п.	Жен. п.	Дворян.	Духовен. чинов.	Городск. обыват.	Сельск. обыват.
III. Вѣдомства Министерства Государственныхъ Имуществъ.								
Сельскія прих. училища .	19	19	694	20	—	—	—	714
Итого .	19	19	694	20	—	—	—	714
IV. Горнаго вѣдомства								
Заводскія приходскія училища: въ Петрозавод. .	1	2	181	—	—	—	181	—
въ Кончезерѣ .	1	2	29	—	—	—	29	—
Сельскія приход. училища	8	8	282	9	—	—	—	291
У обучающаго рус. грам.	1	1	10	—	—	—	—	10
Итого .	11	13	502	9	—	—	210	301
V. Частныя.								
Въ г. Петрозаводскѣ, женская школа . .	1	2	—	11	8	1	2	—
Въ сел. Палтогѣ (Вытегор. уѣзда) сельская приходская школа . .	1	1	23	—	—	—	—	23
Итого .	2	3	23	11	8	1	2	23
Всего .	48	111	2107	78	178	387	512	1108

Примѣчаніе. На каждые 100 жителей приходится учащихся по сословіямъ:

въ сословіи дворянъ	6,65
въ духовномъ	10,40
городскихъ обывателей	3,10
сельскомъ	0,41

Сверхъ того, въ Николаевскомъ Дѣтскомъ Пріютѣ въ г. Петрозаводскѣ воспитывается и обучается до 50 дѣтей обоего пола.

III. Число преступленій въ Олонецкой губерніи, совершенныхъ въ 1858 году.

(Изъ дѣл. Канц. Нач Губ.)

Роды преступленій.	Число.	Виновные.
Святотатствъ . .	2	По 11 дѣламъ обнаружено виновныхъ:
Самоубійствъ . .	2	канцел. служ. 1
Подкидышей . .	4	рядовыхъ . 2
Грабежъ . .	1	мѣщанинъ . 1
Воровствъ–кражъ .	17	кресть. государ. 5
Зажигательство .	1	— удѣльн. 1
Истребленіе беременности .	1	служит. арх. дом. 1
Буйство и неповиновеніе .	2	Итого м. п. 9
Итого .	30	ж п. 2
		По 1 дѣлу виновные подозрѣваются, по 5 производятся слѣдствія, по 13 винов. не открыты.

Бѣглыхъ и бродягъ поймано: въ городахъ 8 и уѣздахъ 57, въ томъ числѣ: за неимѣніе письменныхъ видовъ 40 и военныхъ дезертировъ 25. Бѣжавшихъ изъ Сибири и пристанодержателей не обнаружено.

IV. Число преступниковъ, осужденныхъ по приговорамъ Судебной Палаты въ 1858 году.

(Изъ дѣлъ Судебн. Пал.)

	Грамотн.		Неграмотн.	
	Муж.	Жен.	Муж.	Жен.
За отступленіе отъ вѣры и постановленій св. церкви: поселянъ . . .	3	—	—	2
неизвѣстнаго званія . .	—	—	—	1
За неповиновеніе властямъ и распоряженіямъ Правит поселянъ . . .	—	—	1	—
За бродяжество: нижн. воен. чин. . .	—	—	1	—
За смертоубійство: поселянъ . .	—	—	3	3

За кражу: мѣщанъ	3	—	2	—
поселянъ	1	—	2	—
разночинцевъ	—	—	1	—
За присвоеніе и утайку чужой собственности:				
мѣщанъ	1	—	—	—
Итого разночинцевъ	—	—	1	—
мѣщанъ	4	—	2	—
военн. чин.	—	—	1	—
поселянъ	4	—	6	5
неизв. званія	—	—	—	1

Примѣчаніе 1. Изъ 24 осужденныхъ принадлежали уѣздамъ: Петрозаводскому 7, Олонецкому 1, Лодейнопольскому 2, Вытегорскому 6, Каргопольскому 2 и Повѣнецкому 6.

2. Въ 1858 году въ тюремныхъ замкахъ движеніе арестантовъ было слѣдующее: оставалось отъ 1857 года 52, поступило непосредственно 264 и изъ присутственныхъ мѣстъ губерніи 153, выбыло окончательно 272 и по случаю передачи дѣлъ изъ однѣхъ въ другія мѣста 166; за тѣмъ осталось къ 1859 году 31. По судебнымъ приговорамъ, за неимѣніемъ рабочаго и смирительнаго дома, содержалось въ тюрьмахъ и подъ арестомъ 22.

V. Число трактирныхъ и питейныхъ заведеній и количество проданнаго откупомъ вина въ 1858 году.

(Изъ свѣд. Казен. Пал.)

1. Заведеній:	Число.
трактировъ	4
постоялыхъ домовъ	—
харчевенъ	—
ренсковыхъ погребовъ	11
питейныхъ домовъ	170
штофныхъ лавокъ	12
ведерныхъ	—
винныхъ магазиновъ	16
питейныхъ выставокъ	16

II. Продано откупомъ вина:

	ведръ.	на сумму.
въ г. Петрозаводскѣ и уѣздѣ .	23648	45602 р. 84 к.
Олонцѣ съ уѣздомъ . .	8809	18061— 96—
Лодейномъ Полѣ и уѣздѣ .	15623	29678— 41—
Вытегрѣ и уѣздѣ . .	14835	31778— 22—
Каргополѣ и уѣздѣ . .	13041	33606— 7—
Пудожѣ и уѣздѣ . .	3093	8624— 66—
Повѣнцѣ и уѣздѣ . .	3985	8121— 34—
Итого .	83034	175473—50—

Д.) Хозяйство и промышленность.

I. О посѣвѣ и урожаѣ хлѣба и другихъ произведеній въ Олонецкой губерніи въ 1858 году.

(Изъ свѣд. Канц. Нач. Губ.)

		Посѣяно.	Снято.
У помѣщичьихъ крестьянъ:			
	озимаго .	4063 ч. —	17466 ч.
	яроваго .	5390 ч. 2 ч. 2г.	21684 ч. 4 ч.
	картофеля	914 ч.— 4 г.	4342 ч.— —
У госуд. крест.	озимаго .	45202 ч.—4 г.	168904-4—6-
	яроваго .	70622—5ч.4г.	218008 — —
	картофеля	7568—1	32429-2—7-
У горнозаводск.	озимаго .	8325	36574 — —
	яроваго .	17753	49084 — —
	картофеля	953	3390 — —
У удѣльныхъ	озимаго .	666—2—3 -	5493 — 4
	яроваго .	1343—6—4 -	7352-7—4-
	картофеля	90	434 — —
Итого	озимаго .	58256—3—7-	228437-5—2
	яроваго .	95109—6—2-	296129-3—4
	картофеля	9525—1—4-	40595-2—7

Примѣчаніе 1. Средній урожай озимаго самъ 4, яроваго самъ $3^1/_4$, картофеля самъ $4^1/_4$.

2. Собраннаго хлѣба, по числу населенія, приходится на душу:

у помѣщичьихъ крестьянъ по 2½ четв.
— государственныхъ 2 ч. 2 четв.
— горнозаводскихъ 1½ четв.
— удѣльныхъ . 4 четв.

3. Сверхъ того, на поляхъ государственныхъ крестьянъ собрано сельско-хозяйственныхъ продуктовъ: льна 23773 пуда, конопли 9277 пудовъ и свекловицы 60 четвертей. Другихъ хозяйственныхъ растеній здѣсь не разводится. Урожай противъ 1857 года уменьшился: льна на 1770 п., конопли на 1504 п. и свекловицы на 7 четвертей, по причинѣ бывшей въ началѣ лѣта засухи. Конопля и свекловица засѣваются для собственнаго употребленія: ленъ сбывается крестьянами внутри губерніи—въ г. Петрозаводскѣ и на Шунгской ярмаркѣ въ Повѣнецкомъ уѣздѣ, а частію и въ Архангельской губерніи. Цѣны на ленъ были на мѣстѣ отъ 1 р. 50 к. до 3 р. 75 к. за пудъ, смотря по добротѣ волокна.

II. Число головъ домашняго скота въ Олонецкой губерніи за 1858 годъ.

	Лош.	Рог. ск.	Ов. пр.	Свиней	Козъ.
1. Г. Петрозаводскъ .	248	396	39	68	74
Уѣздъ .	12270	28542	15816	917	—
2. Г. Олонецъ .	205	221	109	179	—
уѣздъ .	7058	13792	9633	5606	—
3. Г. Лодейное-Поле .	126	118	—	—	6
уѣздъ .	6664	12914	6540	3250	1
4. Г. Вытегра .	411	320	42	3	25
уѣздъ .	7546	14669	16216	1197	20
5. Г. Каргополь .	47	218	26	—	11
уѣздъ .	12853	20863	24751	170	15
6. Г. Пудожъ .	156	270	90	48	—
уѣздъ .	6603	8871	7979	207	3
7. Г. Повѣнецъ .	73	69	76	5	—
уѣздъ .	3419	8986	9472	33	—
Итого въ город.	1266	1612	382	303	116
въ уѣзд.	56413	108637	90407	11380	39
вообще .	57679	110249	90788	11683	155

По всей губерніи приходится:

	на 1 кв. вер.	на 100 ч. жит.
лошадей .	0,46	20,06
рогатаго скота .	0,88	38,31
овецъ .	0,80	31,59
свиней .	0,09	4,13

III. Фабрики и заводы въ Олонецкой губ рніи въ 1858 году.

(Изъ свѣд. Губ. Стат. Комит.)

	Числ. завод	Мст. раб.	Выработан. на сумму.
1. Салотопенные въ Вытегорскомъ уѣздѣ 1 и Каргопольскомъ 2 . .	3	4	4000 р.
2. Мыловаренный, въ Каргоп. уѣздѣ .	2	—	—
3 Кожевенные: въ городахъ 3 и уѣздахъ 116 .	119	164	18899 р.
4. Мѣховые, въ Олонецк. уѣздѣ . .	9	19	4057 р.
5. Крупчатно-мукомольные въ Олонецкомъ уѣздѣ 2 и Вытегорскомъ 7 . .	9	256	3211770—
6. Лѣсопильные: въ г. Повѣнцѣ 1, въ уѣздахъ Петрозаводскомъ 2, Олонецкомъ 5, Лодейнопольскомъ 2, Вытегорскомъ 2 и Повѣнецк, 2	13	329	2534037—
7. Чугунно-литейные (казенные) въ г. Петрозаводскѣ и с. Кончезерѣ . .	2	1012	—
8. Желѣзодѣлательные, въ Олонецкомъ уѣздѣ .	5	26	25019 р.
9. Кирпичный въ г. Вытегрѣ . .	1	—	—
10. Колокольный, въ Олонецк. уѣздѣ .	1	3	4150 р.
11. Мраморный, въ Петрозавод. уѣздѣ .	1	26	5000 р.

Сверхъ того находилось: въ Петрозаводскомъ уѣздѣ 83 кузницы, въ Вытегорскомъ 13 мѣлоплавительныхъ заведеній и въ Каргопольскомъ 33 дегтярни.

IV. Число ремесленниковъ въ городахъ Олонецкой губерніи, въ 1858 году.

(По свѣд. Губ. Стат. Комит.)

	Маст.	Раб.	Учен.		Маст.	Раб.	Учен.
Хлѣбники	11	4	—	Булочники	14	14	12
Мясники	16	11	—	Портные	39	46	36
Сапожники	35	33	25	Модистки	2	2	—
Шляпники	1	—	—	Печники	12	5	—
Столяры	20	17	5	Мѣдники	7	1	—
Шорники	3	—	—	Кузнецы	13	11	7
Извощики	50	7	—	Коновалы	1	—	—
Часовщики	2	1	—	Итого	226	152	85
				Въ томъ числѣ въ губ. городѣ	143	118	81

Примѣчаніе. Ремесла въ Олонецкой губерніи вообще въ неудовлетворительномъ состояніи; цѣховъ, по малому числу ремесленниковъ, нѣтъ и въ самомъ губернскомъ городѣ.

V. Сумма купеческихъ капиталовъ и число выданныхъ торговыхъ свидѣтельствъ въ Олонецкой губерніи въ 1858 году.

(По свѣд. Канц. Нач. г. и Губ. Ст. Комит.)

	Въ г. Въуѣз. Петр. город.	Всего.
1. Объявлено купеческихъ капиталовъ по губерніи:		
по 1 гильдіи . . .	—	30000
— 2	—	24000
— 3	—	297600
Итого .	—	351600
менѣе 1857 г. на	—	20400
II. Выдано торговыхъ свидѣтельствъ купц. 1 гильдіи	1	2
2 —	3	4
3 —	102	129

Крестьянамъ торговцамъ: по 2 разряду	—	1	1
— 3 —	13	43	56
— 4 —	21	40	61
Прикащикамъ . . .	45	67	112
Итого .	108	257	365

Примѣчаніе. Въ 1858 году объявленъ несостоятельнымъ 1 торговецъ, на 4537 р. 30 к.

VI. Ярмарки въ Олонецкой губерніи, въ 1858 году.

(По свѣд. Канц. Нач. Губ.)

	Привез. товаровъ на р. сереб.	Продано на р. сереб.
Въ г. Петрозаводскѣ.		
1. Аѳанасьевская, съ 18 по 31 Января .	41379	12689
2. Алексѣевская, 17—18 Марта . .	40723	10380
3. Петровская, 29 Іюня . . .	2300	900
Въ г. Олонцѣ.		
4. Крещенская, 6 Января . .	7930	1890
5. Рождественская, 8 Сентября . .	15070	2260
Въ г. Лодейномъ Полѣ.		
6. Введенская, 21 Ноября . .	9790	1125
Въ г. Вытегрѣ.		
7. Срѣтенская, 2—15 Февраля .	14846	4876
8. Покровская, 1—15 Окт. . .	48430	19685
9. Рождественская, 25 Дек.—5 Янв. .	28650	9387
Въ г. Каргополѣ.		
10. Алексѣевская, 17 Марта . .	1480-73	1117-16
11. Ивановская, 24 Іюн. . .	719-41	572
Въ г. Пудожѣ.		
12. Никольская. 6 Декаб. . .	4700	1035

	Привезен.	Продано.
13. Троицкая, въ день св. Троицы . .	3750	940
Въ Петрозаводскомъ уѣздѣ.		
14. Рождественская, въ Остречин. пог., 8-15 Сент.	24300	7180
15. Рождественская, въ Кондопожск. пог., 8-15 Сент.	6710	3030
Въ Олонецкомъ уѣздѣ.		
16. Троицкая, въ Александро-свирскомъ монастырѣ, въ день Св. Троицы . . .	81895	33045
17. Александро-Свирская, тамъ же, 30 Августа .	19325	8030
18. Калистратовская, въ д. Усланкѣ, 27 Сен. 1 Окт.	38200	6050
19–29. Десять мелкихъ ярмарокъ въ разныхъ селен.	11761	8228
Въ Лодейнопольскомъ уѣздѣ.		
30. Аѳанасьевская, въ Оштинск. пог., 18–28 Янв. .	25800	16620
31. Сборная, тамъ же, со 2 н. Вел. Поста 10 дней .	45900	21030
32. Средокрестная, тамъ же, въ 4 н. Вел. Пос 7 дн.	27345	11015
33. Пятницкая, въ Сермакск. пог., съ 28 Окт. 7 дн.	7810	1605
34. Знаменская, тамъ же, съ 24 Ноябр. 7 дней .	10750	4640
Въ Пудожскомъ уѣздѣ.		
35. Рождественская, въ Нигижемско–Пречистенскомъ погостѣ, 8—14 Сент. . .	9035	3105
Въ Повѣнецкомъ уѣздѣ.		
36. Богоявленская, въ Шунгскомъ пог., 6–18 Янв.	257012	145329
37. Благовѣщенская, тамъ же, 25 Март.–2 Апр. .	93590	51883
Итого	879201-14	387246-16

Примѣчаніе. Общій оборотный капиталъ ярмарочной торговли уменьшился противъ 1857 года на 449 р. 86 к.; въ частности же увеличился на ярмаркахъ: Введенской въ г. Лодейномъ Полѣ, Рождественской въ Петрозаводскомъ, Калистратовской въ Олонецкомъ, Сборной въ Лодейнопольскомъ и Богоявленской въ Повѣнецкомъ уѣздѣ.

Изъ всѣхъ ярмарокъ примѣчательны двѣ Шунгскія въ Повѣнецкомъ уѣз-

дѣ, еще въ древности служившія мѣстомъ обмѣна товаровъ и естественныхъ произведеній нашего сѣвера Новгородцамъ съ жителями Карелiи и юго-западныхъ береговъ Бѣлаго моря. Сюда стекаются купцы изъ всѣхъ городовъ Олонецкой губерніи, изъ губерній сосѣднихъ и бѣломорскіе промышленники.

Главные предметы ярмарочной торговли въ Олонецкой губерніи: *привозной*—красные и колонiальные товары и съѣстные припасы; *отпускной*—звѣриные шкуры, рыба, птица. Звѣриныя шкуры скупаются, большею частію, на двухъ шунгскихъ ярмаркахъ и въ г. Каргополѣ, гдѣ, по выдѣлкѣ изъ нихъ мѣховъ, тамошними купцами, отправляются въ С.-Петербургъ, а больше на Нижегородскую ярмарку. Рыба и дичь скупаются въ разныхъ мѣстахъ, а преимущественно на тѣхъ же ярмаркахъ для С.-Петербурга.

Кромѣ упомянутыхъ произведеній, отпускаются изъ губерніи: ленъ, мѣлъ, андомская глина, бревна, доски, дрова и сѣно, въ столицу. Въ замѣнъ этихъ мѣстныхъ произведеній привозятся сюда: хлѣбъ изъ Рыбинска, красные и колонiальные товары—изъ С.-Петербурга, Москвы и Нижняго.

VII. Судоходство въ Олонецкой губерніи въ 1858 году.

	Число прошед. судовъ	Число прошед. гонокъ	Число рабоч.	Цѣнность груза.
1. Онежское озеро	138	—	690	265,365 р.
Судоходныя рѣки.				
2. Ковжа и Маріинскій каналъ	3064	144	36000	12543600 р.
3. Вытегра	3561	226	33843	20237769 р.
4. Свирь	5105	500	13946	19435662 р.
Сплавныя рѣки.				
5. Оять	284	135	1371	78,770 р.
6. Онега, Моша, Лепша, Лельма, Волокуша, Кена	—	15	3	7110 р.
7. Олонка, Тулокса, Видлица	500	—	2500	20,000 р.
Итого	12652	1020	88383	59588276 р.

Сверхъ того, сплавлено розсыпью съ притоковъ Ояти и Свири: дровъ 13,238 саж. и бревенъ 53,534 шт. на . 74,177 р.

Примѣчанія. Главныя судоходныя рѣки въ губерніи: Ковжа, Вытегра и Свирь, изъ коихъ особенно замѣчательна послѣдняя; на ней находится Вознесенская пристань (на границѣ Петрозаводскаго и Лодейнопольскаго уѣздовъ), существующая около 52 лѣтъ. На этой пристани производится преимущественно, перегрузка хлѣба, слѣдующаго изъ Рыбинска по рѣкамъ Шекснѣ, Ковжѣ и Вытегрѣ; въ 1858 году здѣсь грузилось 3117 судовъ и, кромѣ того, останавливалось и прошло мимо 12386.

Вообще по всѣмъ судоходнымъ и сплавнымъ рѣкамъ, состоящимъ въ веденіи Правленія II округа путей сообщенія, въ 1858 году, прошло, останавливалось и грузилось судовъ и барокъ 16136, менѣе противъ 1857 года на 105; цѣнность груза также уменьшилась на 12,816.451 р. 80 коп; на другихъ же сплавныхъ рѣкахъ и по Онежскому озеру число прошедшихъ судовъ простиралось до 638 и плотовъ до 15, а цѣнность груза до 292,475 руб.

Грузъ судовъ, проходившихъ и отправленныхъ по рр. Ковжѣ, Вытегрѣ, Свири, Маріинскому и Онежскому каналамъ, въ навигацію 1858 года, преимущественно состоялъ: изъ хлѣбнаго товара, спирта, сала, желѣза, корабельныхъ лѣсовъ, дровъ, чугуна, руды, мелу, вохры, глины и другихъ обработанныхъ и необработанныхъ продуктовъ.

Рѣкою Оятью сплавлялись: хлѣбъ, желѣзо, лѣсные матеріалы, мануфактурные, суровскіе и бакалейные товары, желѣзныя издѣлія, ломаный чугунъ, кости, тряпье, овчины. разная домашняя кладь и продукты.

По прочимъ сплавнымъ рѣкамъ грузъ состоялъ: изъ лѣсныхъ матеріаловъ, ржаной муки, сѣна, дровъ и бревенъ.

По рр. Ковжѣ и Вытегрѣ и по Маріинскому каналу судоходство не встрѣчало особыхъ препятствій и производилось съ совершеннымъ успѣхомъ, по Свири же нѣкоторое время было задерживаемо противными вѣтрами; по Ояти высота воды невполнѣ была достаточна для судоходства.

Несчастныхъ случаевъ на этихъ рѣкахъ и на Онежскомъ озерѣ было: съ судами 23 и съ людьми 12.

VIII. Судостроеніе въ Олонецкой губерніи въ 1858 году.

(По свѣд. Канц. Начальн. губ.)

Въ 1858 году въ Олонецкой губерніи выстроено озерныхъ и рѣчныхъ судовъ:

а., изъ казеннаго лѣса: морехолное судно—лопшкоутъ 1, тихвинокъ свирскихъ 85, озерныхъ палубныхъ лодокъ 2, лаймовыхъ соймъ 1, барокъ 10, народныхъ соймъ 2, большихъ рѣчныхъ лодокъ 1, соминокъ 3, озерныхъ соймъ 28. Итого 133.

б., изъ помѣщичьяго: озерныхъ судовъ 2, озерныхъ лодокъ 30, полубарокъ 70. Итого 102.

Въ томъ числѣ въ уѣздахъ: Петрозаводскомъ 17, Олонецкомъ 22, Лодейнопольскомъ 61, Вытегорскомъ 105, Пудожскомъ 26 и Повѣнецкомъ 4.

Наибольшая часть судовъ изъ казеннаго лѣса выстроена въ Лодейнопольскомъ уѣздѣ, гдѣ судостроеніе, лѣсопромышленность и судоходство составляютъ главнѣйшій промыселъ мѣстныхъ жителей; число принадлежащихъ имъ судовъ простирается до 300; всѣ эти суда рѣчныя и канавныя—тихвинки, полубарки, соминки; немногіе изъ жителей имѣютъ озерныя суда.

Наибольшее число судовъ изъ помѣщичьихъ лѣсовъ (100) выстроено въ Вытегорскомъ уѣздѣ.

Е.) Дѣйствія управленія.

I. Капиталы и обороты Олонецкаго Приказа Общественнаго Призрѣнія, за 1858 годъ.

(По свѣд. Канц. Начальн. Губ.)

Къ 1 Января 1858 года состояло 294.693 р. 20¼ коп. Прибыло 140.673 р. 53¼ коп. Убыло 124.078 р. 43½ коп. Осталось къ 1859 году 311.288 р. 30 коп., въ томъ числѣ: принадлежащихъ собственно Приказу 15.102 р. 96¼ коп. на предназначенное употребленіе 71.051 р. 84 коп. апелляціонныхъ 1156 р. 54¾ к. по исковымъ дѣламъ 39658 р.

47 коп., частныхъ вкладовъ 184.187 р. 82½ коп., пересылочныхъ 130 р. 63½ коп.

Примѣчаніе. 1. Общій оборотъ капиталовъ Приказа въ 1858 году увеличился на 16595 р. 9¾ коп.; въ собственномъ же капиталѣ Приказа оказалась убыль въ 5361 р. 26¼ коп.

2. Главные доходы состояли изъ процентовъ на капиталы и отъ собственныхъ заведеній, а главные расходы: въ содержаніи заведеній и въ отчисленіи процентовъ на капиталы 2, 4 и 5 разрядовъ.

3. Изъ оставшихся суммъ находилось: на лицо 5007 р. 27 коп.; въ оборотѣ: въ Коммиссіи погашенія долговъ 857 р. 43 к., въ Заемномъ Банкѣ 209.734 р. 27 коп., на заемщикахъ 8259 р. 95¾ коп., за Главнымъ Обществомъ Россійскихъ желѣзныхъ дорогъ 67.000 р.; остальныя за разными мѣстами и въ билетахъ, представленныхъ для храненія.

II. Благотворительныя заведенія Олонецкаго Приказа Общественнаго Призрѣнія, въ 1858 году.

(По свѣд. Канц. Начальн. губ.)

	За-веде-ній.	Въ нихъ находилось.	
		М. п.	Ж. п.
Въ городѣ Петрозаводскѣ:			
больница	1	495	48
богадѣльна	1	20	7
при ней отдѣленіе умалишенныхъ	1	6	1
Пансіонъ для дѣтей канцелярскихъ служителей (при Гимназіи)	1	30	—
Въ уѣздныхъ городахъ:			
больницъ	6	675	44
ИТОГО —	10	1226	44

По всѣмъ симъ заведеніямъ употреблено суммъ: въ приходъ 15124 р. 36 коп., въ расходъ 20534 р. 26 к.

Примѣчаніе. 1. Больницы содержаться на счетъ суммъ, получаемыхъ

за содержаніе больныхъ, преимущественно, нижнихъ воинскихъ чиновъ.

2. Въ 1858 г. въ пользу больницъ пожертвовано благотворителями 572 р.

III. Капиталы Тюремныхъ Комитетовъ въ Олонецкой губерніи въ 1858 году.

(По свѣд. Канц. Начал. губ.)

Въ 1858 г., по Петрозаводскому Губернскому Комитету Общества Попечительнаго о тюрьмахъ и шести подвѣдомственнымъ оному Уѣзднымъ Отдѣленіямъ находилось суммъ: въ остаткѣ отъ 1857 года 6977 р. 44¾ коп., поступило 5003 р. 23 коп., израсходовано 4941 р. 21 коп., осталось къ 1859 году 7039 р 46¾ коп.; въ томъ числѣ: въ губернскомъ Комитетѣ 2170 руб. 94½ коп., уѣздныхъ отдѣленіяхъ 4868 руб. 52¼ коп.

Въ числѣ поступившихъ въ 1858 году суммъ заключалось благотворительныхъ приношеній 1751 р. 47¼ коп.

IV. Николаевскій Дѣтскій Пріютъ въ г. Петрозаводскѣ.

(По свѣд. Канц. Нач. Губерн.)

Воспитывалось мальчиковъ 14 и дѣвочекъ 49, Движеніе суммъ: оставалось 11156 р. 15½ коп., поступило 1768 р. 54¾ коп., израсходовано 778 р. 49½ коп., осталось 12146 р. 20¾ коп.

V. Особые Комитеты для призрѣнія бѣдныхъ въ гг. Петрозаводскѣ, Олонцѣ и Повѣнцѣ, въ 1858 году.

(Изъ отч. Комитет.)

Въ Комитетахъ, учрежденныхъ, на основаніи Высочайше-утвержденныхъ правилъ, въ гг. Петрозаводскѣ, Олонцѣ и Повѣнцѣ, для пособія бѣднымъ и престарѣлымъ мѣстнымъ жителямъ изъ капиталовъ, пожертвованныхъ неизвѣстными благотворителями, внесенныхъ въ Кредитныя установленія, движеніе суммъ и число призрѣваемыхъ были слѣдующія:

1. Петрозаводскомъ: оставалось къ 1858 году 28509 р. 39 коп., поступило 1431 р. 90 коп., израсходовано 1900 р. 49¼ коп.: осталось къ 1859 году: въ билетахъ 27964 р. 58 коп., наличныхъ 76 р. 21¾ коп.

Въ теченіе года находилось въ призрѣніи Комитета 213; со вновь прибывшими осталось къ 1859 году 199.

2. Олонецкомъ: оставалось отъ 1858 г. 32968 р. 91¼ к., поступило 2938 р. 47½ к., израсходовано 2376 р. 40¾ к.; осталось къ 1859 году: въ билетахъ 32386 р. 45 коп., наличныхъ 1144 р. 53 к.

Въ призрѣніи Комитета находилось въ богадѣльнѣ постоянно отъ 13 до 7 чел. бѣдныхъ обоего пола; къ 1859 г. осталось 13 чел.

И *3. Повѣнецкомъ:* оставалось отъ 1858 года 27930 р. 10 коп., поступило 513 р. 35 к. израсходовано 11910 р. 78½ к.; осталось къ 1859 году: въ билетахъ 16425 р. 71½ к., наличныхъ 106 р. 95 к.

Въ призрѣніи Комитета находилось 172 чел.; со вновь прибывшими осталось къ 1859 году 135 чел.

Примѣчаніе. Въ г. Олонцѣ, подъ веденіемъ Попечительнаго Комитета, богадѣльня на 15 человѣкъ открыта съ 1854 года и содержится на проценты съ капиталовъ, пожертвованныхъ благотворителями. Въ гг. Петрозаводскѣ и Повѣнцѣ, изъ процентовъ съ капитала, пожертвованнаго неизвѣстнымъ благотворителемъ, согласно завѣщанію его, производятся денежныя пособія бѣднымъ жителямъ. Сверхъ того, изъ пожертвованныхъ въ 1852 году неизвѣстнымъ благотворителемъ и въ 1856 году купцомъ 1 гильдіи Громовымъ суммъ и процентовъ на оныя, Приказомъ Общественнаго Призрѣнія отчисляется ежегодно по 250 р. на содержаніе въ Петрозаводскомъ Николаевскомъ дѣтскомъ пріютѣ 5 воспитанниковъ изъ жителей г. Повѣнца и его уѣзда, и предположено, согласно воли жертвователей: а., содержать изъ жителей г. Петрозаводска и его уѣзда 10 чел. престарѣлыхъ и убогихъ въ богадѣльнѣ Приказа и 5 сиротъ въ Николаевскомъ дѣтскомъ пріютѣ; и б., устроить въ г. Повѣнцѣ богадѣльну на 12 человѣкъ обоего пола престарѣлыхъ и убогихъ мѣстныхъ жителей, къ чему уже и приступлено въ 1858 году.

VI. Казенныя доходы и расходы по Олонецкой губерніи въ 1858 году

(По свѣд. Олонец. Каз. Пал.)

I. ДОХОДЫ: податей и оброчныхъ со всѣхъ сословій, платящихъ оныя 340409 р. 30$^{3}/_{4}$ коп., съ питейныхъ откуповъ акциза и за казенное вино 284039 р. 42$^{1}/_{2}$ коп., сборовъ отъ оброчныхъ статей 951 р. 14$^{1}/_{4}$ коп., разныхъ неокладныхъ сборовъ 227663 р. 3$^{3}/_{4}$ коп. Итого 853062 р. 91$^{1}/_{4}$ коп.

II. РАСХОДЫ, по вѣдомствамъ: Министерства Императорскаго Двора 869 р. 75 к., Министерства Внутреннихъ Дѣлъ 50105 р. 57 к. Министерства Финансовъ 81589 р. 69 к., Государственныхъ Имуществъ 72949 р. 50$^{1}/_{4}$ к., Министерства Юстиціи 27651 р. 80 к., Военнаго и Морскаго 374301 р. 68 к., Народнаго Просвѣщенія 14698 р. 66 к., Путей Сообщенія и публичныхъ зданій 93386 р. 78$^{3}/_{4}$ коп., Духовному 63181 р. 44 к. Итого 778734 р. 88 коп.

VII. Денежный сборъ въ Олонецкой губерніи на исправленіе разныхъ повинностей, въ 1858 году.

(По свѣд. Канц. Начал. Губ.)

Количество земскихъ сборовъ, согласно Высочайше-утвержденной смѣтѣ земскихъ повинностей на трехлѣтіе съ 1857 по 1860 годъ, по Олонецкой губерніи составляло 219137 р. 51 к. Въ томъ числѣ: на содержаніе почтъ 47473 р. 60 к., на дороги, мосты и перевозы 11220 р. 72 к., на содержаніе воинскихъ зданій въ Олонецкой губерніи 10248 р. 12 к., на содержаніе Полиціи и другіе расходы городскихъ думъ 21802 р. 27 к., на содержаніе Палаты Государственныхъ Имуществъ, Окружныхъ Управленій, Волостныхъ и Сельскихъ Правленій 55809 р. 69 к., на содержаніе канцелярій Дворянскихъ Опекъ 85 р. 71 к., на содержаніе Коммиссіи народнаго продовольствія 290 р., на содержаніе обывательскихъ лошадей для разъѣздовъ земской и сельской Полиціи 28150 р. 71 к., на наемъ квартиръ для становыхъ приставовъ 1237 р. 14$^{1}/_{2}$ к., на наемъ квартиръ для воинскихъ чиновъ, отопленіе и освѣщеніе казармъ, содержаніе тюремныхъ зданій и прочіе мѣстные расходы 42819 р. 34$^{1}/_{2}$ к.

Въ число этого расхода собрано съ каждой души: мѣщанъ 1 разряда по 98¾ к., 2 разряда по 94½ к., 3 разряда по 83¼ к.; крестьянъ государственныхъ отъ 83¼ до 98¾ к., горнозаводскихъ по 1 р. 12¾ к., помѣщичьихъ отъ 1 р. 1½ к. до 1 р. 5¾ к. и удѣльныхъ по 98¾ к.

При исправленіи разныхъ повинностей, отбываемыхъ обывателями натурою, въ теченіе года находилось:

а., для разъѣздовъ чиновниковъ мѣстнаго управленія, сельскихъ начальниковъ, земской почты, для проходящихъ воинскихъ командъ и арестантовъ: подводъ 80546, проводниковъ 58091. Каждый человѣкъ съ лошадью находились занятыми не болѣе одного дня.

и б., для исправленія дорожныхъ участковъ и мостовъ: рабочихъ пѣшихъ 49093 чел. и конныхъ 20357 чел. Каждый человѣкъ съ лошадью находились занятыми отъ 1 до 8 дней.

VIII. Городскіе доходы и расходы въ Олонецкой губерніи въ 1858 году.

(Изъ свѣд. Канц. Нач. губерн.)

	ДОХОДЫ.	РАСХОДЫ.
Г. Петрозаводскъ . .	19648 р. 36¼ к.	18502 р. 20¾ к.
Олонецъ . .	3430 — 52½ —	3580 — 32 —
Лодейное-Поле . .	5324 — 42¼ —	5492 — 49¼ —
Вытегра . .	5401 — 54 —	5717 — 19¾ —
Каргополь . .	4512 — 22½ —	4313 — 53¼ —
Пудожъ . .	3092 — 30 —	3148 — 21¼ —
Повѣнецъ . .	1387 — 6¾ —	1263 — 21¾ —
Итого	— 42796 — 44¼ —	42017 — 18.

Къ 1859 году осталось непоступившихъ въ городскіе доходы недоимокъ 19935 р. 22¼ коп.

Противъ 1857 года произошло увеличеніе: доходовъ на 5684 р. 31¾ коп., расходовъ на 3243 р. 10 к.

Остаточный наличный капиталъ къ 1859 г. составлялъ 5287 р. 59¼

к. Кромѣ того, въ Кредитныхъ установленіяхъ хранится капиталовъ запасныхъ, принадлежащихъ городамъ: Петрозаводску 802 р. 66½ к. Олонцу 4016 р. 62¾ к. Лодейному-полю 8014 р. 16¼ к. Вытегрѣ 169 р. 2¼ к. Каргополю 12342 р. 19½ к. Пудожу 898 р. 17¾ к. Повѣнцу 947 р. 87½ к. всего 27190 р. 72½ к.

IX. Хлѣбные запасы и денежные капиталы народнаго продовольствія въ Олонецкой губерніи, за 1858 г.

I. Хлѣбные запасы.

Число душъ, подлежавшихъ хлѣбному сбору 47696. Число запасныхъ магазиновъ 110. Въ нихъ къ 1 Января 1859 г. состояло: на лице: озимаго 33346 четв., яроваго 18720 чет.; въ ссудахъ: озимаго 11946 ч., яроваго 6287 ч.; въ недоимкѣ: озимаго 11285 ч., яроваго 4709 чет; въ недоборѣ: озимаго 14349 ч., яроваго 5127 четвертей.

II. Денежные запасные капиталы.

Число душъ, подлежащихъ сбору: мѣщанъ 2476, крестьянъ горнозав. 24975, помѣщичьихъ 5384, государственныхъ 82751.

Къ 1 Января 1859 года состояло капиталовъ: на лице, въ Сохранной Казнѣ 85065 р. 90¾ к., въ долгу и ссудахъ 10040 р. 29 к., въ недоимкѣ по сбору 86 к., въ недоборѣ 67167 р. 43½ к.

Сверхъ того, обращается въ Приказѣ Общественнаго Призрѣнія капиталъ, составившійся чрезъ продажу муки изъ городовыхъ магазиновъ, 27357 р. 48 к.; состоитъ въ недоимкѣ на мѣстныхъ жителяхъ за розданный имъ въ ссуду хлѣбъ, 7087 р. 30 к.

X. Число выданныхъ жителямъ Олонецкой губерніи плакатныхъ билетовъ и паспортовъ, въ 1858 году.

I. Изъ уѣздныхъ Казначействъ. Петрозаводскаго.

	Паспортовъ.				Билетовъ
	3 год.	2 год.	1 год.	полуг	
Купцамъ	—	—	20	—	—
Мѣщанамъ	—	2	77	15	—
Торгующимъ крестьянамъ	—	—	18	—	—
Государственнымъ крестьянамъ	—	11	2461	562	—

Олонецкаго.					
Купцамъ	—	—	2	—	—
Торгующимъ крестьянамъ	—	—	8	—	—
Мѣщанамъ	—	—	58	37	—
Казеннымъ крестьянамъ.	—	—	149	155	—
Лодейнопольскаго.					
Купцамъ	—	—	7	—	—
Торгующимъ крестьянамъ	—	—	17	—	—
Мѣщанамъ	—	2	41	42	—
Казеннымъ крестьянамъ	—	—	216	334	—
Вытегорскаго.					
Купцамъ	—	—	22	—	—
Торгующимъ крестьянамъ	—	—	10	—	—
Мѣщанамъ	—	—	73	75	—
Казеннымъ крестьянамъ	—	—	200	209	—
Каргопольскаго.					
Купцамъ	—	—	15	—	—
Торгующимъ крестьянамъ	—	—	5	—	—
Мѣщанамъ	1	1	52	49	—
Казеннымъ крестьянамъ	—	—	1018	1326	—
Пудожскаго.					
Купцамъ	—	—	5	—	—
Мѣщанамъ	—	—	23	36	—
Казеннымъ крестьянамъ	—	—	374	596	—
Повѣнецкаго.					
Купцамъ	—	—	1	—	—
Торгующимъ крестьянамъ	—	—	6	—	—
Мѣщанамъ	—	—	11	9	—
Казеннымъ крестьянамъ	—	2	305	341	—
Итого: купцамъ	—	—	72	—	—
торгующимъ крестьянамъ	—	—	64	—	—
мѣщанамъ	1	5	335	263	—
казеннымъ крестьянамъ	—	2	2262	2961	—
горнозаводскимъ крестьянамъ.	—	11	2461	562	—
II. По вѣдомству Государств. Имуществъ.					
Въ Олонецкомъ округѣ	—	—	208	280	3102
Вытегорскомъ	—	—	414	543	4464
Каргопольскомъ	—	—	1424	1858	4467
Повѣнецкомъ	—	6	277	281	1687
Итого —	—	6	2323	2962	13720

ОГЛАВЛЕНІЕ.

Отъ Редакціи стр.

I. Церковныя свѣдѣнія.

I. Нѣкоторые особые праздники, дни и церковные обряды въ 1860 г. 3.

II. Храмовые праздники въ городахъ и монастыряхъ Олонецкой Епархіи. . . . . 13.

III. Крестные ходы въ городахъ и монастыряхъ Олонецкой Епархіи 20.

IV. Святые преподобные отцы, просіявшіе и чествуемые въ Олонецкой Епархіи. . . . . 24.

II. Справочныя свѣдѣнія.

I. Адресъ-календарь чиновниковъ гражданскихъ и военныхъ и лицъ духовнаго вѣдомства Олонецкой Губерніи. . . . . 31.

II. Адресъ-календарь купцовъ, заводчиковъ и промышленниковъ Олонецкой губерніи . . . . . 62.

III. Адресъ-календарь волостнаго и сельскаго управленія. . . 67.

IV. Акцизно-откупное коммиссіонерство въ Олонецкой Губерніи. 71.

V. Правила Сберегательной Кассы. . . . . 73.

VI. Правила для поступленія въ учебныя заведенія города Петрозаводска. . . . . 75.

VII. Дни прихода и отхода почтъ въ Олонецкой Губерніи. . . 82.

VIII. Такса вѣсовыхъ денегъ за письма. . . . . 84.

IX. Такса вѣсовыхъ денегъ за посылки. . . . . 85.

X. Такса для сбора страховыхъ денегъ. . . . . 87.

XI. О почтовыхъ маркахъ. . . . . 88.
XII. Таблица разстояній городовъ. . . . . 90.
XIII. Почтовые тракты и станціи. . . . . 94.
XIV. Разстоянія станцій по почтовымъ трактамъ Олонецкой Губерніи 96.

III. Исторія и Статистика Олонецкой Губерніи.

Высочайшее путешествіе Государя Императора Александра Николаевича по Олонецкой Губерніи, въ 1858 году. *А. Иванова.* 101.

Олонецкія Воспоминанія: 1, Серебряная чарка Петра Великаго. С. *Раевскаго.* II, Олонецкій воевода (разсказъ изъ временъ Петра Великаго). III, Посѣщеніе Императоромъ Александромъ Благословеннымъ Ондрусовой пустыни, въ 1819 году . . . . . 147.

Химическое разложеніе Олонецкихъ марціальныхъ водъ. *А. И.* 153.

Очеркъ Олонецкихъ заводовъ въ историческомъ, геогностическомъ и статистическомъ отношеніи. Гг. *Полякова* и *Пармакова* . 155.

Казенныя и общественныя постройки въ Олонецкой Губерніи, въ 1858 году *Редакт, А. И.* . . . . . 216.

Гавріилъ Гавриловичъ Москвинъ (Некрологъ). . . . . 239.

Статистическія таблицы. . . . . 233.

Приложеніе.

1. Геогностическая карта Олонецкаго Горнаго Округа. 2. Планъ заводовъ и Петрозаводска при Петрѣ Великомъ. 3. Планы Александровскаго пушечнаго и Кончезерскаго чугунно-литейнаго заводовъ.

ПЕРЕМѢНЫ ЧИНОВНИКОВЪ,

ПОСЛѢДОВАВШІЯ ВО ВРЕМЯ ПЕЧАТАНІЯ «ПАМЯТНОЙ КНИЖКИ».

По Канцеляріи Начальника Губерніи—Младшій Помощникъ Правителя, неимѣющій чина *Муромскій* опредѣленъ Становымъ Приставомъ 3 стана Лодейнопольскаго уѣзда; на мѣсто его, Младшимъ Помощникомъ Правителя, назначенъ Губернскій Секретарь *Троицкій*.—Старшій Чиновникъ особыхъ порученій, Коллежскій Ассесоръ *Карачевскій* назначенъ Совѣтникомъ Олонецкаго Губернскаго Правленія.—Произведены: въ Титулярные Совѣтники—Старшій Чиновникъ особыхъ порученій *Погоржанскій*, въ Коллежскіе Секретари—Младшіе чиновники особыхъ порученій *Калугинъ* и *Васильевъ*.

По Губернскому Правленію—Старшій Совѣтникъ, Статскій Совѣтникъ *Бюргеръ* уволенъ отъ службы. Назначенъ Совѣтникомъ—Старшій Чиновникъ особыхъ порученій при Начальникѣ губерніи, Коллежскій Ассесоръ *Карачевскій*.—Произведены: въ Титулярные Совѣтники-Помощникъ Старшаго Секретаря *Полонскій* и Столоначальникъ 4 стола *Кильталь*, въ Коллежскіе Секретари—Столоначальники 1 стола *Богоявленскій* и 6 стола *Горбачевскій*.—Уволены отъ службы, по прошеніямъ: Секретарь 1 отдѣленія *Богдановъ*, Столоначальники: 2 стола *Давидовскій* и 8 стола *Поповъ*. Столоначальникъ 7 стола *Деревенка* назначенъ Непремѣннымъ Засѣдателемъ Лодейнопольскаго Земскаго Суда.—Опредѣлены: Секретаремъ 1 отдѣленія—Столоначальникъ 1 стола Коллежскій Секретарь *Богоявленскій;* Смотрителемъ Типографіи и Редакторомъ неоффиціальной части Губернскихъ Вѣдомостей—Начальникъ Газетнаго стола, Коллежскій Ассесоръ *Ивановъ;* Начальникомъ Газетнаго стола и Редакторомъ Губернскихъ Вѣдомостей-Коллежскій Регистраторъ *Знаменскій*; Столоначальниками: 1 стола, Коллежскій Секретарь *Лотоцкій;* 2 стола, Коллежскій Секретарь *Зи-*

новьевъ; 7 стола, Коллежскій Регистраторъ *Янишевскій;* 8 стола, Коллежскій Регистраторъ *Артемьевъ*.

По Губернской Строительной и Дорожной Коммисіи.—Бухгалтеръ, Титулярный Совѣтникъ *Медвѣдевъ*, произведенъ въ Коллежскіе Ассесоры. Архитекторскій Помощникъ, Коллежскій Секретарь *Новицкій*, переведенъ въ С.-Петербургскую Строительную и Дорожную Коммисію.

По Статистическому Комитету.—Членъ-Дѣлопроизводитель Комитета *Рыбниковъ* утвержденъ въ чинѣ Коллежскаго Секретаря.

По Тюремному Комитету.—Уволены отъ званія Директоровъ: Дѣйствительный Статскій Совѣтникъ *Левицкій* и Коммерціи Совѣтникъ *Пименовъ*.—Утверждены Директорами: Предсѣдатель Казенной Палаты, Статскій Совѣтникъ *фонъ-Штемпель*; Губернскій Казначей, Статскій Совѣтникъ *Поповъ* и Губернскій Контролеръ, Статскій Совѣтникъ *Гавриловъ*. —Уволенъ отъ обязанности Секретаря—Правителъ Канцеляріи Начальника губерніи, Титулярный Совѣтникъ *Волковъ;* Секретаремъ назначенъ Старшій Помощникъ Правителя той же Канцеляріи, Коллежскій Секретарь *Волковъ*.

По Попечительству дѣтскихъ пріютовъ. — Директоромъ пріюта назначенъ Инспекторъ Врачебной Управы, Статскій Совѣтникъ *Фишеръ*. Уволена—Смотрительница Николаевскаго пріюта, г. *Шелегова*.

По Казенной Палатѣ.—Предсѣдатель Казенной Палаты, Дѣйствительный Статскій Совѣтникъ *Левицкій* переведенъ Предсѣдателемъ Каменецъ-Подольской Казенной Палаты; назначенъ Предсѣдателемъ Дѣйствит. Статскій Совѣтникъ *фонъ-Штемпель*.—Опредѣлены: Экзекуторъ *Никитинъ*—Помощникомъ Столоначальника: канцелярскій служитель *Русановъ*—Экзекуторомъ; Титулярный Совѣтникъ *Ключевскій*-Архитекторомъ.

По Палатѣ Государственныхъ Имуществъ.—Произведены: Дѣлопроизводитель Хозяйственнаго отдѣленія *Введенскій*—въ Титулярные Совѣтники; Землемѣръ *Стопневичъ* и Гражданскій Инженеръ *Алябьевъ*—въ Коллежскіе Ассесоры; Старшій Ветеринарный Врачь *Лучинскій*—въ Титулярные Совѣтники.

По управленію Губернскаго Прокурора.—Произведены: Губернскій Прокуроръ *Дротаевскій*—въ Коллежскіе Совѣтники; Губернскій Стряпчій казенныхъ дѣлъ *Видацкій*—въ Коллежскіе Ассесоры; Письмоводитель *Альбовъ*—въ Коллежскіе Регистраторы.

По уѣздному Управленію. Въ г. Петрозаводскѣ—Частный Приставъ Городской Полиціи, Коллежскій Регистраторъ *Щербаковъ* переведенъ Непремѣннымъ Засѣдателемъ въ Олонецкій Земскій Судъ, вмѣсто Коллежскаго Секретаря *Бѣляева*, который назначенъ Частнымъ Приставомъ. —Депутатомъ отъ дворянства въ Квартирную Коммисію назначенъ Титулярный Совѣтникъ *Крапивинъ*.—Исключенъ изъ списковъ умершій Смотритель городовыхъ магазиновъ, Титулярный Совѣтникъ *Гороховъ*, а вмѣсто его, Смотрителемъ, опредѣленъ Коллежскій Регистраторъ *Савельевъ*.—Дистанціонный Смотритель провіантскихъ магазиновъ, Коллежскій Совѣтникъ *Порцанко*, назначенъ Помощникомъ Вологодскаго и Олонецкаго Провіантмейстера.—Петрозаводскимъ Уѣзднымъ Землемѣромъ опредѣленъ Губернскій Секретарь *Морозовъ*.

Въ г. Олонцѣ—Дворянскій Засѣдатель Уѣзднаго Суда, Коллежскій Ассесоръ *Стафѣевъ* переведенъ въ Лодейнопольскій Уѣздный Судъ, а вмѣсто его — Дворянскій Засѣдатель Лодейнопольскаго Уѣзднаго Суда, Надворный Совѣтникъ *Гуляевъ*.—Городничій, Надворный Совѣтникъ *Ларіоновъ*, переведенъ въ г. Вытегру, а Олонецкимъ Городничимъ назначенъ Вытегорскій Городничій, Подпоручикъ *Бенедиктовскій*. Письмоводитель Городническаго Правленія, Коллежскій Регистраторъ *Ботченко*, удаленъ отъ должности, а вмѣсто его назначенъ Коллежскій Регистраторъ *Епимаховъ*.—Непремѣнный Засѣдатель Земскаго Суда, Коллежскій Секретарь *Бѣляевъ* назначенъ Частнымъ Приставомъ Петрозаводской Полиціи, а вмѣсто его переведенъ Частный Приставъ той Полиціи, Коллежскій Регистраторъ *Щербаковъ*.

Въ г. Лодейномъ-Полѣ—Дворянскій Засѣдатель Уѣзднаго Суда, Надворный Совѣтникъ *Гуляевъ* переведенъ въ Олонецкій Уѣздный Судъ, а вмѣсто его—Дворянскій Засѣдатель Олонецкаго Уѣзднаго Суда, Коллеж-

ский Ассесоръ *Стафѣевъ*; Секретарь Уѣзднаго Суда *Матушкинъ* зачисленъ въ штатъ Губернскаго Правленія, а вмѣсто его, Секретаремъ, опредѣленъ Коллежскій Регистраторъ *Максимовъ*.—Непремѣнный Засѣдатель Земскаго Суда, Коллежскій Ассесоръ *Петровъ* зачисленъ кандидатомъ на полицейскія должности. Непремѣннымъ Засѣдателемъ назначенъ Столоначальникъ Губернскаго Правленія, Губернскій Секретарь *Деревенка*.—Приставъ 1 стана, Коллежскій Секретарь *Петровъ* уволенъ отъ службы; назначены Приставами: 1 стана—Приставъ 3 стана, Коллежскій Секретарь *Блажіевскій*; 3 стана—младшій Помощникъ Правителя Канцеляріи Начальника губерніи *Нуромскій*.

Въ г. Вытегрѣ—Секретарь Уѣзднаго Суда, Коллежскій Секретарь *Яковицкій* уволенъ, а вмѣсто его, Секретаремъ, опредѣленъ неимѣющій чина *Крыловъ*.—Городничій, Подпоручикъ *Бенедиктовскій* переведенъ въ г. Олонецъ; Городничимъ въ Вытегру назначенъ Олонецкій Городничій Надворный Совѣтникъ *Ларіоновъ*.—Исключенъ изъ списковъ умершій Приставъ 2 стана, Коллежскій Секретарь *Матушкинъ*.—Уѣзднымъ Землемѣромъ назначенъ Губернскій Секретарь *Пономаревъ*..

Въ г. Каргополѣ — Секретарь Уѣзднаго Суда, Губернскій Секретарь *Вариченко* уволенъ, а вмѣсто его, Секретаремъ, опредѣленъ Губернскій Секретарь *Морозовъ*.

Обм. 1965 г.
Акт. РК-1527/1

ПОГРѢШНОСТИ.

Стран.	Строк.	*Напечатано.*	*Читай.*
7,	11	Принесеніе	Пренесеніе
8	25	въ 1625 лоду	въ 1625 году
14	1	38 Сентября	3) 8 Сентября
17	19	Великомученника	великомученика
19	16	устроеиная	устроенная
24	9	Мавери	Матери
33	5	Полковникъ	Подполковникъ.
36	7	Кладбищенекой	Кладбищенской
39	9	Леонодовичь	Леонидовичь
45	20	Губорнскій	Губернскій
46	21	шняковъ	Вишняковъ.
58	22	Іеромонахъ Сергій	Іеромонахъ Ананія
65	13	Пстръ	Петръ
66	29	промышлецниковъ	промышленниковъ
69	24	осщества	общества
77	27	Ортографіи	Орфографіи
84	4	въ сел	въ селеніи
109	12	крутится	крутиться
119	12	Великитъ	Великимъ
136	21	абылъ	забылъ
142	21	съ Преосвяннѣйшимъ	съ Преосвященнѣйшимъ.
179	17-18	значилельна	значительна
—	19	тногда	иногда
185	12	Являсь	Являясь
187	29	блѣднее	блѣднѣе
190	16	разрабттка	разработка
208	1	завдахъ	заводахъ
209	1	пувъ	пудовъ.

Планъ бывшему расположенію Дворца и чугунолитейнаго завода Государя Императора Петра Великаго въ городѣ Петрозаводскѣ.

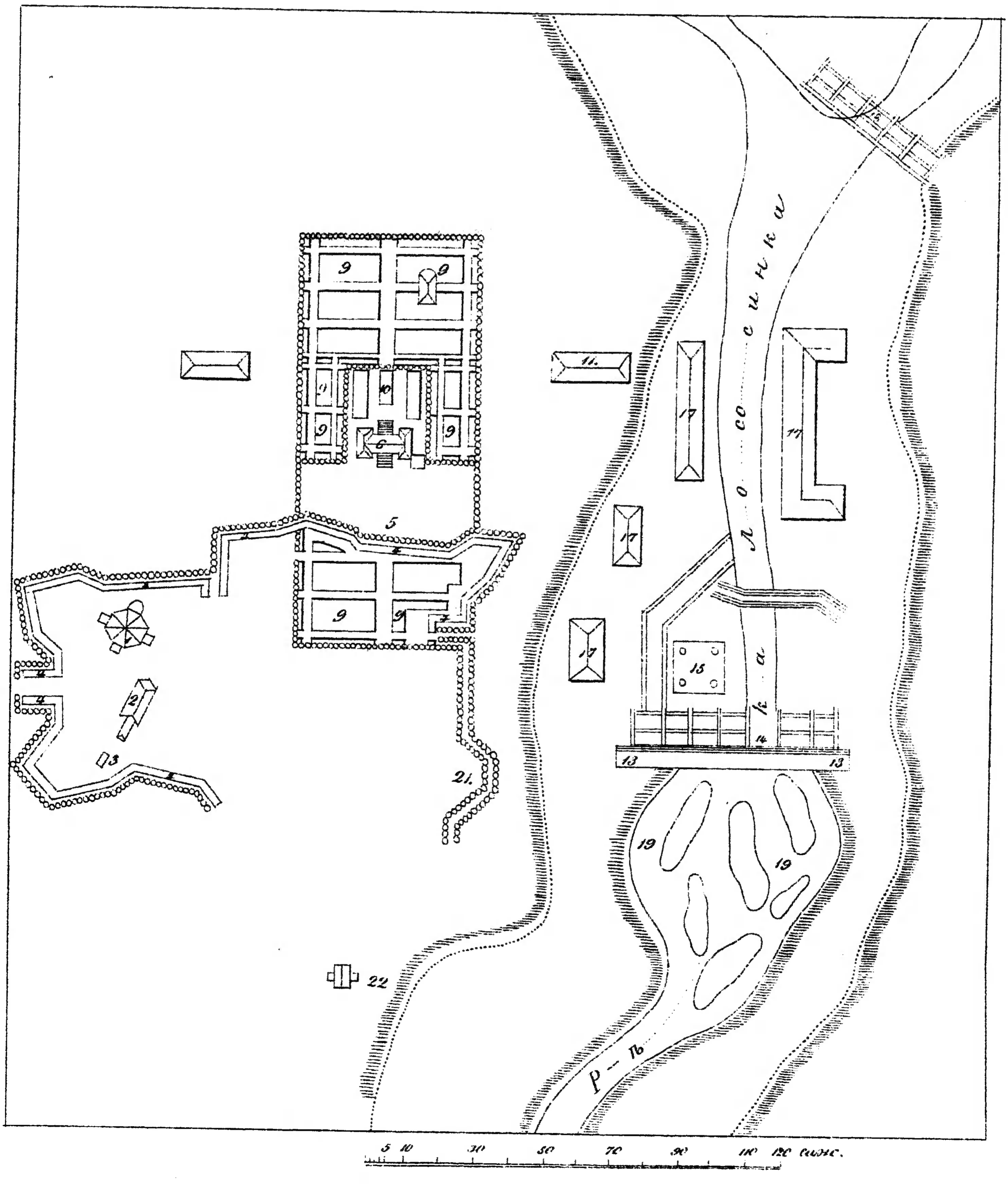

Планъ Александровскаго Пушечнаго завода.

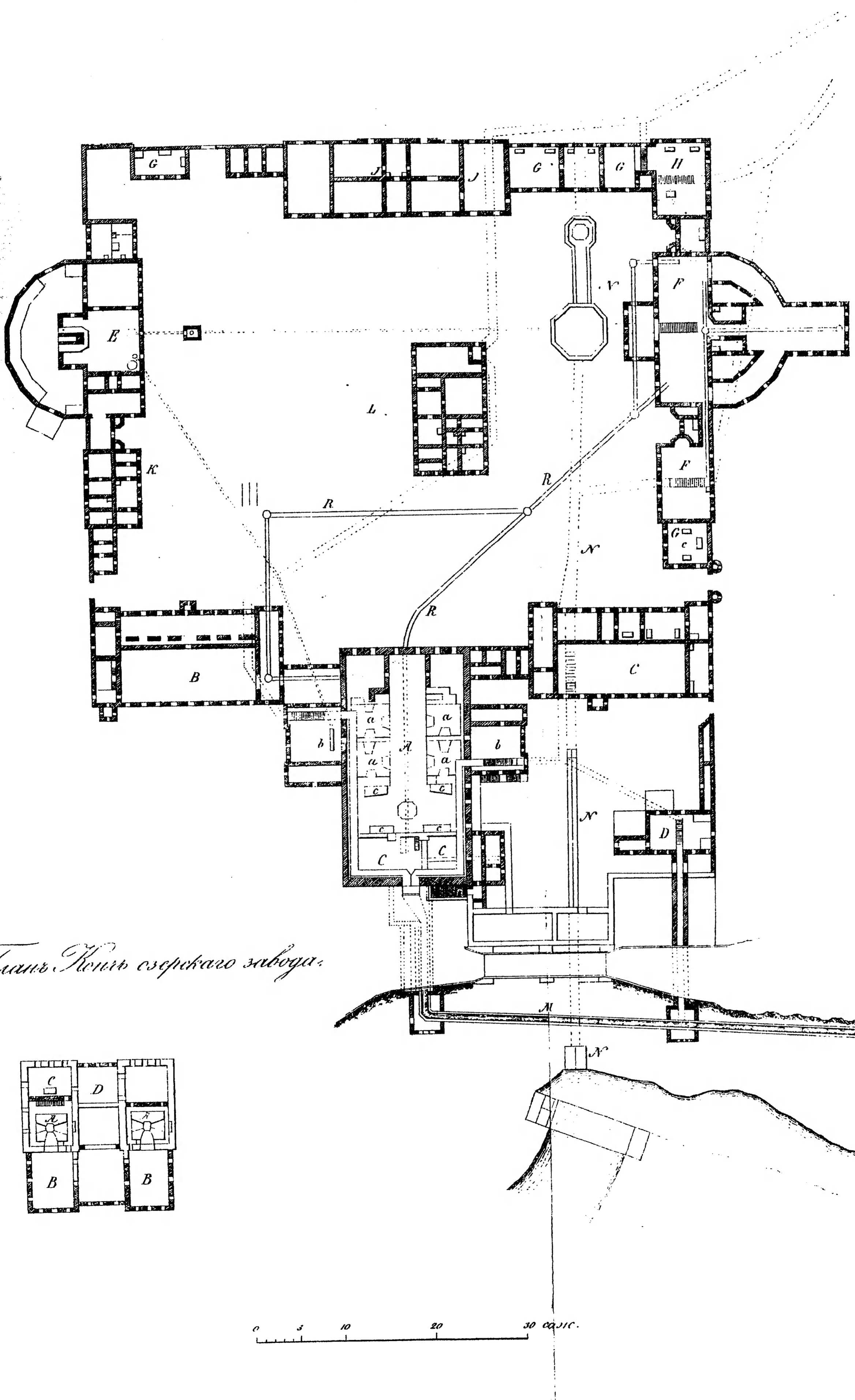

Планъ Кіевскаго завода.

0 5 10 20 30 сажен.

с 595 Олон.
П-15
Памятная кн.
Олонецкой
губернии на
1860 г